



Universidad Pedagógica Nacional
Unidad 153
Licenciatura en intervención educativa

Monografía de Ecatepec (Jardines de Morelos)

Alumnos:

Castillo Cardoso Andrés Eduardo
Santiago Sánchez Raquel
Sánchez Ramírez Roció

11-diciembre -2006

Presentación:

El municipio de Ecatepec no solo es un lugar localizado en el estado de México.

Posee una inmensa historia, y una mezcla interesante de culturas y formas de ver la vida.

El ecatepense ha sabido aprovechar la riqueza de su entorno para generar en ella una forma de ver la vida, para modificar en base a sus propios recursos, la cultura tradicional, y transformarla en un híbrido complejo de tradiciones, costumbres y cultura.

Este híbrido, es el motivo del presente estudio, para conocer por medio de una de sus colonias, la historia particular de una pequeña parte de este vasto municipio.

Jardines de Morelos es sin lugar a dudas una de las colonias más importantes del municipio, no solo por su tamaño y densidad poblacional; que determinan significativamente el sentir municipal, sino por la mezcla y heterogeneidad de culturas que en este se localizan.

Bajo este planteamiento, el equipo de investigación se ha coordinado en un intenso trabajo que rescate aquello esencial de la colonia, que permita describir como se transforma la historia del municipio, apartir de este punto, y la proyección que esto tiene a nivel estatal.

El presente trabajo tiene como fin el describir desde el plano local las características socioeconómicas, políticas y culturales que aporta la gente de Jardines de Morelos, así como la forma en que desde su propio plano transforma la cultura, y la proyecta en su entorno.

INTRODUCCIÓN

El presente trabajo es una monografía cultura de la comunidad.

La monografía cultural de una comunidad tiene como propósito iniciar el conocimiento sistemático y ordenado de una realidad en un espacio geográfico humano determinado.

Este conocimiento es una primera aproximación que consigna y describe los aspectos más relevantes que conforman a esta comunidad.

El concepto de comunidad que se juzga pertinente para la elaboración de este trabajo es el siguiente:

La comunidad es una agrupación organizada de personas que se percibe como una unidad social, cuyos miembros participan en algún rasgo, interés, elemento, o función común, con conciencia de pertenencia, situados en una determinada área geográfica en la cual la pluralidad de personas interactúan más intensamente entre si que en otro contexto.

A pesar de que la definición es amplísima es aplicable a una comunidad, en este caso a una colonia o a una porción de una colonia pues ahí hay un conjunto de personas que reúnen una o varias características descritas en esta definición.

Es importante señalar que se reduce el uso del termino cultural a la producción de fenómenos que contribuyen, mediante la presentación o reelaboración simbólica de las estructuras materiales a comprender, reproducir o transformar el sistema social, es decir a todas las prácticas e instituciones dedicadas a la administración renovación y reestructuración del sentido.

Es decir, se entiende cultura como el ámbito de producción, circulación y consumo de significaciones que tiene presencia y existencia en la comunidad, ya que:

- En la comunidad existen fenómenos sociales.
- Estos fenómenos sociales contiene manifestaciones culturales.
- En la comunidad tales manifestaciones culturales corresponden a su inmensa mayoría a la cultura popular.

-En la comunidad existen prácticas e instituciones dedicadas a la administración, renovación y reestructuración del sentido.

-la monografía cultural de una comunidad presenta una primera aproximación básicamente descriptiva, la realidad física y human de una comunidad organizada en aspectos.

De tal manera que la suma de los aspectos considerados y la riqueza descriptiva en ocasiones analítica e interpretativa señala el esfuerzo realizado y la calidad del trabajo.

Queda pues en tus manos lector, la monografía cultural de la comunidad Jardines de Morelos, En el Municipio de Ecatepec.

Índice:

Presentación

Introducción

Índice

Ecatepec municipio

I.- Características generales del municipio de Ecatepec

1.1.- Toponimia

1.2.- El espacio físico

1.2.1 Superficie:

1.2.2 Localización

1.2.3 Topografía: 1.2.4 Elevaciones

1.2.5 Tipo de suelo:

1.3.- Características climáticas y forestales

1.3.1 Clima

1.3.2 Agricultura

1.4.- Flora y fauna

1.4.1 Vegetación

1.4.2 Uso potencial de la tierra

1.4.3 Fauna

1.5.- Datos socioeconómicos

1.5.1.-Población aproximada

1.5.2.- Localidades

1.5.3 Educación.

1.5.4 salud.

1.5.5 Religión

1.5.6. GOBIERNO

II.- panorámica histórica del municipio de Ecatepec

2.1 primeros asentamientos.

2.2 Época Prehispánica

2.3 Época colonial

2.4 Historia de los pueblos de ecatepec

2.4.1.San Pedro Xalostoc

2.4.2. Santa Clara Coatitla.

2.4.3. Santa María Tulpetlac.

2.4.4.San Cristóbal Ecatepec.

2.4.5. Santa María y Santo Tomas Chiconautla.

2.4.6.San Isidro Atlautenco

2.4.7.San Andrés de la Cañada

2.4.8.Guadalupe Victoria

2.5 Ecatepec Contemporáneo.

III.-Festividades.

IV.- Monumentos históricos y atractivos turísticos

V.- Tradiciones y costumbres

Jardines de Morelos

VI- Características generales de la colonia Jardines de Morelos Ecatepec

6.1 ubicación

6.2 División política

6.3 Climatología

6.4 Extensión territorial y uso del suelo.

6.5.- Antecedente histórico.

6.5.1 testimonios

6.5.2.- Visión actual de la colonia Jardines de Morelos.

6.6.- Demografía

6.7. Salud y Morbilidad

6.8.- Emigración

6.9.-Organización social

6.9 .1. Clases sociales.

6.9.2.- Grupos organizados

6.10.- Educación.

6.11.- Espectáculos diversiones y actividades deportivas

6.12.- Religión

6.13 organización política

6.13.1 gobierno

6.15 Organización económica (comercio)

6.16. Vivienda

6.17. Electrificación y servicios

6.18. Seguridad:

6.18.1 PROGRAMAS MUNICIPALES

6.18.2 SECRETARÍA DEL AYUNTAMIENTO

6.18.3 SEGURIDAD PÚBLICA Y TRÁNSITO MUNICIPAL

6.18.4 PROTECCIÓN CIVIL Y BOMBEROS

6.18.5 SEGURIDAD PÚBLICA

6.18.6 Derechos humanos

6.19. Vida política

6.20. problemas sociales:

6.20.1 LIMPIEZA DE CALLE Y ACUMULACIÓN DE
BASURA EN CALLEJONES ESQUINAS Y CAMELLONES.

6.20.2 DRENAJE.

6.20.3 LA INSEGURIDAD

6.20.4 TRAFICO.

6.20.5 SERVICIOS PUBLICOS.

6.20.6 AMBULANTAJE.

Agradecimientos:

Bibliografía

Ecatepec municipio

I.- Características generales del municipio de Ecatepec

1.1.- Toponimia

Según los maestros Róbelo, Olaguibel y Peñafiel la palabra Ecatepec procede del náhuatl, ya que Eheca-tepec significa “En el cerro del viento o del aire” y, en consecuencia, “En el cerro consagrado a Ehécatl”, tendríamos que su significado más preciso es: “Dios del aire”.

Glifo



El glifo utilizado por los antiguos Mexicas representa a Ecaltepetl, un monte alto en cuya parte superior está la imagen del VIENTO--EHECATL. Quetzalcoatl simbolizado por la cabeza estilizada de un ave. Ehecatepetl, palabra de la lengua Náhuatl, se conforma de "Ehécatl" deidad del viento y "Tepetl" cerro. Ehecatepetl significa "el cerro donde se consagra a Quetzalcóatl, Dios del viento"; este vocablo dio origen a lo que hoy conocemos con el nombre de Ecatepec.

El Dios Ehécatl se identifica por su máscara bucal, Náhuatl o disfraz de animal en forma de pico de ave en rojo carmín, copete en azul agua y el joyel del viento o collar llamado Ehecacozcatl. Estos elementos descansan sobre un cerro de color verde seco con base en amarillo y rojo.

1.2.- El espacio físico

1.2.1 Superficie:

El municipio de ecatepec tiene una superficie de 155.492 Km² y se encuentra localizado en el valle del estado de México y representa el 0.73 % de la superficie del estado,

1.2.2 Localización

Geográficamente se encuentra referido a los paralelos 19°35'58.12" latitud norte y a los 99° 2'56.07 longitud oeste del meridiano de Greenwich y una altitud de 2,200 a 2,600 msnm.

El municipio de ecatepec de Morelos colinda al norte con los municipios de Coacalco de Berriozábal y Tecámac; al este con los municipios de Tecámac, Acolman y Atenco; al sur con los municipios de Atenco, Nezahualcóyotl y el distrito federal; al oeste con el distrito federal y los municipios de Tlalnepantla de Baz y Coacalco de Berriozábal.

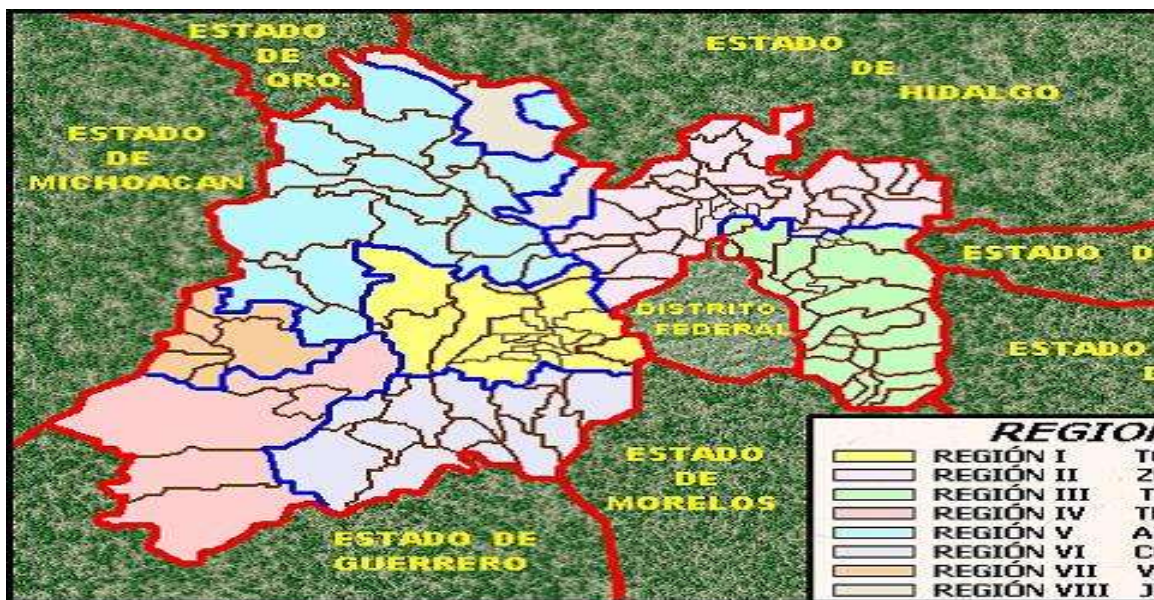

División regional del estado de México

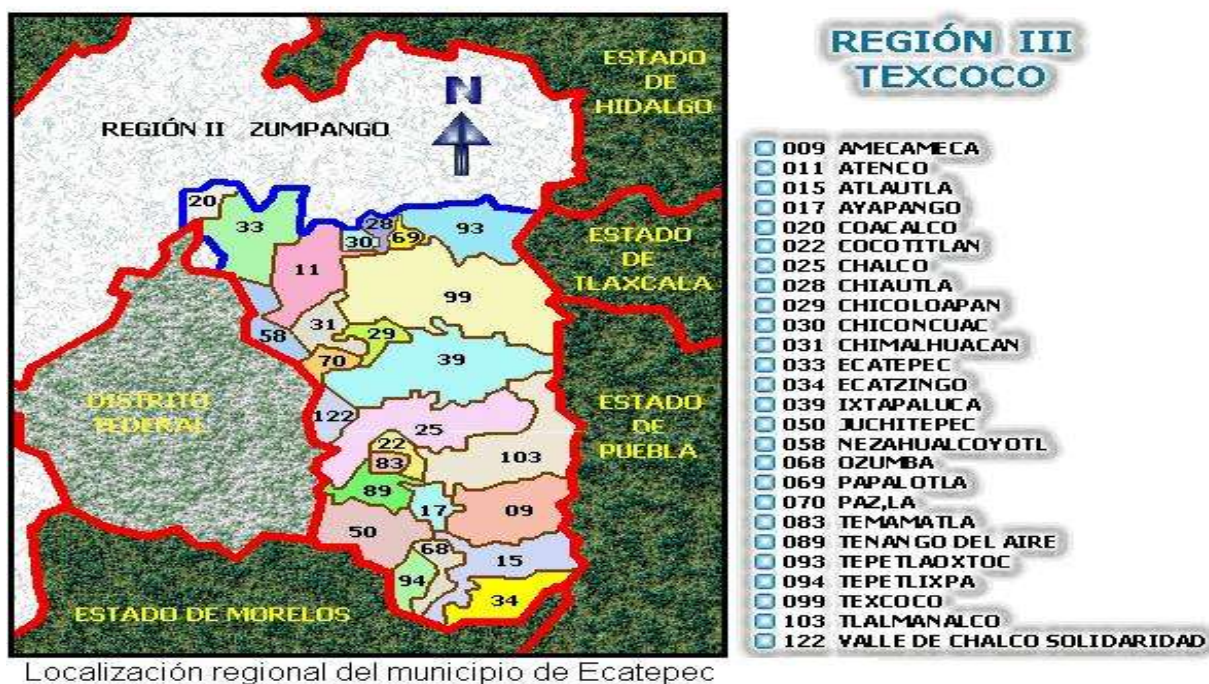

1.2.3 Topografía:

Localizado en la zona de lagos y volcanes del Anáhuac se encuentra constituido principalmente por llanuras (75.53 % de la superficie total del municipio), sierra (18.69% de la superficie municipal) y llanura con lomerío (5.78%)

1.2.4 Elevaciones

El municipio se asienta en las faldas del cerro de Guadalupe, localizada a los 19° 34' latitud norte y 99° 06' longitud oeste con una altitud de 2570 mts. Ocupando aproximadamente el 30% del territorio municipal

Las principales elevaciones son: Pico Los Díaz, Moctezuma, Tres Padres, cerro Picacho Grande, Cunahuatpec, Las Canteras, Cabeza Blanca, Gordo y Pico Yanguico. Al suroeste del municipio se localiza la zona accidentada y semiplana que comprende parte de la sierra de Guadalupe.

1.2.5 Tipo de suelo:

La distribución de tipos de suelo esta en relación con el tipo de geología, topografía y procesos de arrastre y transporte de materiales.

La parte más alta del municipio que corresponde a la topo forma de la sierra de Guadalupe esta conformada por suelo clasificado como feozem.

El resto del territorio al norte, sur y este del municipio, corresponde a las zonas planas y comprende cerca del 70% de la superficie, con una altitud promedio de 2,240 msnm y pendientes menores al 5%.

Disperso en el municipio se encuentran manchones de Regosol eútrico (Re) que se caracteriza por no presentar capas distintas, son claros y se parecen bastante a la roca que los subyace, son suelos infértiles y ácidos

Suelo aluvial	9.3 % de la superficie Municipal
Roca Ígnea extrusiva	
de brecha volcánica básica	0.57 % de la superficie Municipal
Suelo lacustre	14.03 % de la superficie Municipal
Roca sedimentaria de toba básica	1.54 % de la superficie Municipal
Roca ígnea extrusiva de andesita	10.45 % de la superficie Municipal
Roca sedimentario de brecha sedimentaria	0.09 % de la superficie Municipal
Roca volcanoclástica	3.05 % de la superficie Municipal
Otro tipo de suelo (rico en sales minerales)	60.71 % de la superficie Municipal

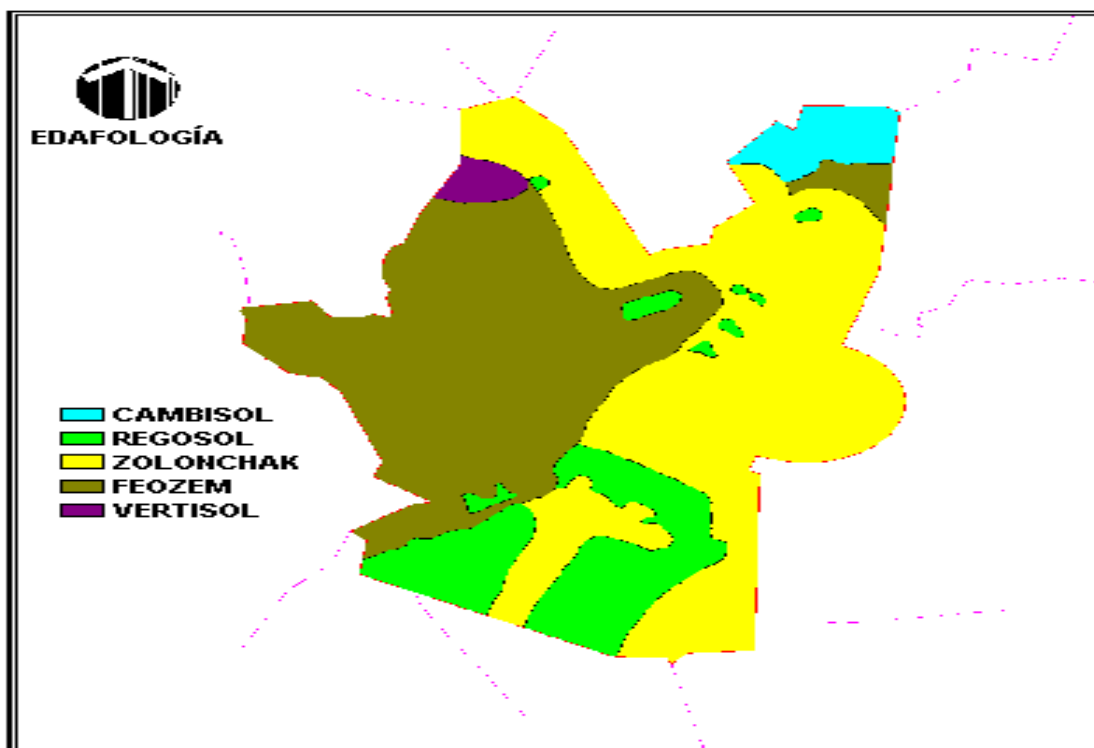

1.2.6 Hidrología

El municipio de Ecatepec se ubica en la región hidrológica número 26 o del "Alto Pánuco", que por sus dimensiones se encuentra dividida en varias subcuencas. La cuenca correspondiente a Ecatepec es la "D" o del río Moctezuma y la subcuenca "P" que corresponde a la de los lagos de Texcoco y Xaltocan.

Ecatepec cuenta con el río los Remedios que sirve como límite territorial en la parte sur con el Distrito Federal y Nezahualcóyotl, a la altura de la avenida Gran Canal, este río mezcla sus aguas con las del Gran Canal de Desagüe que proviene del Distrito Federal en un distribuidor de agua, a partir del cual, el Gran Canal continúa hacia el norte y el río de los Remedios hacia el oriente.

1.3.- Características climáticas y forestales

1.3.1 Clima

Debido a su posición geográfica el tipo de clima es semiseco semifrío en la mayor parte del territorio del municipio (68.94% de la superficie municipal) presenta hacia el este del municipio, completado con un clima templado subhúmedo con lluvias en verano de menor humedad correspondiente a la parte alta de la sierra de Guadalupe y a la parte plana entre la topo forma mencionada y el cerro Gordo (31.06 % de la superficie municipal); por lo que sus temperaturas promedio son de 17° C, Los meses más calurosos son marzo, abril, mayo y junio, con temperatura media del mes más caliente de 34°C., y la del mes más frío de 5°C, La temporada de lluvias es de junio, a septiembre, La precipitación media anual es de 807 mm, ocasionalmente se registran heladas en los meses de noviembre a febrero.

1.3.2 Agricultura

El municipio cuenta con grandes zonas urbanizadas, por lo que las zonas de cultivo se han visto reducidas, sin embargo esta actividad se desarrolla aún cuando es en baja escala:

Agricultura semipermanente de Maíz y alfalfa para uso comestible y forraje

10.52 %de la superficie municipal.

Agricultura de temporal anual de Maíz, haba y frijol para uso comestible

0.88 % de la superficie municipal.

Agricultura de temporal anual permanente de Maíz, Fríjol y Nopal, para uso comestible

1.21 % de la superficie municipal

Pastizal inducido de Navajita, zacate asistida y zacate licurus para forraje

5.93 % de la superficie municipal

Pastizal Halófilo de sácate salado, engorda de cabras zacate hiliaria para forraje

3.47 % de la superficie municipal

1.4.- Flora y fauna

En la zona urbana existen efectos negativos a la flora, debido a una mala planeación en la reforestación de áreas urbanas, encontrando en parques, viviendas y camellones especies que no son adecuadas, los daños que provocan las especies sobre la vivienda, promueven su poda o derribo, y las podas generalmente no se realizan bajo técnicas adecuadas, lo que ocasiona que el árbol se desarrolle de una manera inadecuada y finalmente sea derribado.

Las actividades primarias realizadas por el hombre; como la agricultura, y la ganadería, han desplazado la fauna y erradicado la flora originales en una gran extensión del territorio municipal. La práctica extensiva de la agricultura así como los viejos métodos de dejar libre al ganado en el monte a libre pastoreo, han desplazado a la fauna silvestre de su hábitat natural.

La introducción de la fauna doméstica como gatos, perros y ganado, ha causado una merma importante en estos recursos; el ganado pastando libremente provoca la destrucción del renuevo del bosque.

1.4.1 Vegetación

Bosque de encino con vegetación secundaria arbustiva conformada por encino, huizacha, zacatón con uso de tipo industrial, domestico y de forraje

0.28 % de la superficie municipal

Matorral cracicaule con vegetación secundaria arbustiva formada por nopal pirul palo loco y huizacha para uso comestible domestico y de forraje

7.88 % de la superficie municipal

Vegetación halófila con chamizo sácate salado engorda de cabras para uso domestico y forraje

2.72 % de la superficie municipal

Área desprovista de vegetación

7.1 % de la superficie municipal

Otro

60.01% de la superficie municipal

1.4.2 Uso potencial de la tierra:

El municipio cuenta con una extensión considerable de terreno, casi todo este territorio procede de la cuenca del lago de Texcoco, por lo que se caracteriza por ser de tipo salitroso (60.71% de la superficie municipal); lo que dificulta las actividades agrícolas y pecuarias:

Uso agrícola: mecanizada continua 10.36 % de la superficie municipal

No apta para la agricultura 89.64 % de la superficie municipal

Uso pecuario

Para el desarrollo de praderas cultivadas 10.36 % de la superficie municipal

Para el aprovechamiento de la vegetación

de pastizal 6.21 % de la superficie municipal

natural diferente al pastizal 1.07% de la superficie municipal

No aptas para uso pecuario 82.36 % de la superficie municipal

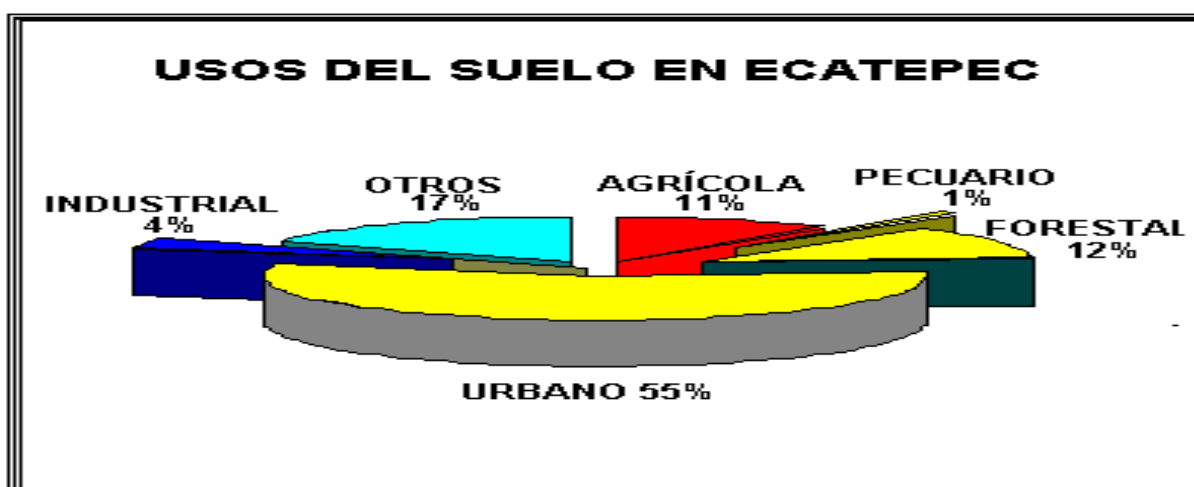

1.4.3 Fauna

La fauna esta en íntima relación con la flora, por ello debe mencionarse que la especies silvestres se encuentran principalmente en la sierra de Guadalupe, donde es posible observar en la actualidad una gran variedad de aves entre las cuales podemos encontrar: Gorrión *Passer domesticus*; tórtola *Columbina inca*; gorrión mexicano *Carpodacus mexicanus*; zanate *Quiscalus mexicanus*; palomas *Columba sp.*, pájaro carpintero *Melanerpes chrysogenis*, correcaminos *Geococcyx californianus*, gavián pechigris *Accipiter bicolor*, halcón peregrino *Falco peregrinus*, aguililla *Buteo magnirostris*, aura común *Cathartes aura* y en primavera se observan aves migratorias como las golondrinas *Hirundo rústica*.

Entre los reptiles podemos encontrar pequeñas lagartijas *Sceloporus scalaris* así como víbora de cascabel *Crotalus molossus*. Los mamíferos están representados por tlacuaches *Didelphis virginiana*, conejos *Sylvilagus floridanus*, cacomixtle *Bassariscus astutus* y pequeños roedores que son considerados como fauna nociva. además de los animales de corral, vacas toros, caballos mulas y burros, y los animales domesticos que abundan en la región como perros y gatos.

1.5.- Datos socioeconómicos

1.5.1.-Población aproximada

El municipio cuenta 1.620.303 habitantes Divididos en un 49.1 % de hombres y un 50.9 % de mujeres (Censo de Población y Vivienda 2000, [INEGI](#)).

Sin embargo se calcula que la población para este 2006 sobrepasa los 3'000,000 de habitantes que representan el 12.44% del total estatal, de estos, más de la mitad provienen del Distrito Federal: y de otras entidades federativas, la mayor parte se asienta al suroeste del territorio municipal con una densidad poblacional 10 436 de habitantes por km².

1.5.2.- Localidades

Ecatepec se divide en 1 ciudad, 6 pueblos, 2 rancherías, 6 ejidos, 12 barrios, 102 fraccionamientos y 209 colonias.

Cuenta con 345,922 viviendas hasta el año 200. cifra que se ha aumentado considerablemente a la fecha con la construcción y ampliación de nuevos fraccionamientos.

De estas el 95.8 % cuentan con servicios de agua, el 94.58 % cuenta con drenaje, y el 99.51 con energía eléctrica regular.

1.5.3 Educación.

Se cuenta con 1,179 escuelas totales, que atienden una población estudiantil de 362779 alumnos (22.4 % de la población total), atendidos por 14784 maestros; De estas escuelas el 82.95% (978) son de educación básica y atienden al 86.22 % (312796) de la población estudiantil total.

1.5.4 salud.

El municipio cuenta con 46 unidades de servicios médicos, atendidas por 1599 médicos, 2087 enfermeras, y con capacidad de 655 camas.

1.5.5 Religión

Del total de los habitantes, el 92% de la población profesa la religión católica, el 4% es evangélica, el 2% son protestantes y el otro 2% no son creyentes

1.5.6. GOBIERNO

El ayuntamiento esta conformado de la siguiente manera:

Un Presidente Municipal

3 Síndicos Procuradores

19 Regidores

El ayuntamiento de ecatepec funciona apartir de las siguientes comisiones:

COMISIÓN	RESPONSABLE
Comisiones de Seguridad Pública; tránsito. Protección Civil y Planeación para el Desarrollo.	Presidente Municipal
Comisión de Hacienda.	Primer Síndico
Comisiones de agua, drenaje y alcantarillado. Salud pública, población.	1er Regidor
Comisiones de Obras Públicas y Desarrollo Urbano. Empleo, organismos representativos.	2º Regidor
Comisiones de mercados, centrales de abasto y rastro, prevención y restauración del medio ambiente.	3er Regidor
Comisiones de agua, drenaje y alcantarillado. Fomento agropecuario y forestal, parques, jardines, panteones.	4º Regidor
Comisiones de mercados, centrales de basto y rastros Obras públicas, desarrollo urbano.	5º Regidor
Comisiones de cultura, educación pública, deporte y recreación, turismo, desarrollo social.	6º Regidor
Comisiones de empleo, desarrollo social.	7º Regidor
Comisiones de mercados, centrales de abasto y rastros, parques jardines y panteones, salud pública, organismos representativos.	8º Regidor
Comisiones de fomento agropecuario y forestal, cultura, educación pública, deporte y recreación, desarrollo social.	9º Regidor
Comisiones de alumbrado público, población, organismos representativos.	10º Regidor
Comisiones de alumbrado público, turismo.	11º Regidor
Comisión de salud pública.	12º Regidor

Comisiones de obras públicas y desarrollo urbano, población.	13° Regidor
Comisión de alumbrado público.	14° Regidor
Comisiones de cultura, educación pública, deporte y recreación.	15° Regidor
Comisión de turismo.	16° Regidor
Comisión de parques, jardines y panteones.	17° Regidor
Comisiones de fomento agropecuario y forestal, preservación y restauración del medio ambiente.	18° Regidor
Comisiones de agua, drenaje y alcantarillado, preservación y restauración del medio ambiente, empleo.	19° Regidor

Los niveles de organización del ayuntamiento se establecen apartir del siguiente organigrama

Organigrama del H. Ayuntamiento de Ecatepec



Para el despacho de los asuntos de la Administración Pública, el Presidente Municipal se auxiliará de la Secretaría del H. Ayuntamiento, de la Tesorería, de la Contraloría, de las direcciones y demás comisiones que al efecto se integren.

Según el artículo 28 del Bando Municipal, indica que el Ayuntamiento contará con las siguientes dependencias:

- I.- Secretaría del H. Ayuntamiento.
- II.- Tesorería Municipal.
- III.- Contraloría Interna.
- IV.- Direcciones Generales de:
 - a) Administración.
 - b) Fomento y Desarrollo Económico.
 - c) Desarrollo Urbano y Ecología.
 - d) Educación, Cultura e Identidad Municipal.
 - e) Obras Públicas.
 - f) Servicios Públicos.
 - g) Seguridad Pública, Tránsito y Bomberos.
 - h) Subtesorería Municipal.
 - i) Organismo Público Descentralizado (SAPASE)

las direcciones de área se han dividido en las siguiente forma:

Administración Urbana.
 Bomberos y protección Civil.
 Gobierno.
 Jurídica y Consultiva.
 Seguridad Pública.
 Servicios de Salud.
 Tránsito.

El municipio cuenta con las siguientes coordinaciones:

Comunicación Social y Relaciones Públicas.
 Desarrollo Social.
 Instituto de la Juventud.

Instituto de la Mujer.

Unidades Habitacionales.

Unidad de Proyectos Especiales.

Unidad de Planeación e Informática.

El artículo 35 del Bando Municipal, señala que la Administración Pública descentralizada comprenderá:

- I.- Los Organismos Públicos Descentralizados de carácter municipal.
- II.- Las Empresas de participación municipal mayoritaria.
- III.- Los Fideicomisos en los cuales el H. Ayuntamiento sea el fideicomitente.

Cada uno de los poblados cuenta con un delegado municipal y las demás localidades, fraccionamientos, barrios y colonias, con un subdelegado. Estos funcionarios actúan como auxiliares de la policía municipal.

Para su organización territorial interna, el municipio se divide en 337 delegaciones. Ecatepec pertenece en la actualidad a los distritos electorales que se observan en la siguiente tabla:

Distritos Federales	Distritos Locales
XXIX	XXI
XXX	XXII
XXXI	XXXII

Para el buen funcionamiento del municipio, y una correcta forma de convivencia se ha desarrollado la siguiente reglamentación Municipal:

Bando de Policía y Buen Gobierno

Reglamento de Hacienda Municipal

Reglamento de Limpia

Reglamento de Desarrollo Municipal

Reglamento de Seguridad Pública

Reglamento de Mercados

Reglamento de Panteones

Ecatepec ha tenido los siguientes presidentes, cronológicamente ordenados:

PRESIDENTE MUNICIPAL	PERIODO
Vicente Carbajal	1941
Mauricio Ortega	1942-1943
Perfecto Romero	1944-1945
Guillermo Rodríguez	1935-1936
Ricardo Enríquez	1949-1951
Estanislao Duarte	1952
Licenciado Leopoldo García	1955-1957
Guadalupe Castillo	1958-1960
Licenciado Ángel Otero	1961-1963
Guillermo Rodríguez	1964-1965
Félix Báez (PML)	1966
Rafael Quezada	1967-1969
Doctor Leonardo Muñoz	1970-1972
Gustavo Minotti (PML)	1972
Vicente Coss Ramírez	1973-1974
Licenciado Nicolás Hernández R. (PML)	1975
Licenciado Guillermo Frago M.	1976-1978
Profesor Jorge Benítez B. (PML)	1978
Bernardo Sánchez R.	1979-1981
Profesor Josué Valdez M.	1982-1984
Raúl Vélez García	1985-1987
Mario Vázquez H.	1988-1990
Vicente Coss Ramírez	1991-1993
Alfredo Torres Martínez	1994-1996
Jorge Torres Rodríguez	1997-2000
Agustín Hernández Pastrana	2000-2003
Eruviel Ávila Villegas	2003-2006

II.- panorámica histórica del municipio de Ecatepec

2.1 primeros asentamientos.

La historia del municipio data desde el asentamiento de las diferentes tribus prehistóricas de las que se tiene registro; se sabe que en las llanuras de los que actualmente es el municipio se asentaron tribus de homínidos de los que se tienen rastros que datan de hace 8000 años; de estas tribus se han encontrado esqueletos, así como utensilios que empleaban para el desarrollo de sus actividades cotidianas; aún cuando la mayoría de los restos fueron localizados en lo que actualmente es el municipio de acolman (tepexpan), se han encontrado restos óseos de mamuts en lo que actualmente corresponde a la colonia ejidos de san Cristóbal, estos restos se han fechado en 10,500 años.

La presencia del hombre de tepexpan supone el eslabón entre la cultura del hombre prehistórico, y su evolución hacia los primeros pobladores cultivadores del valle de México (hombre de Chicoloapan)

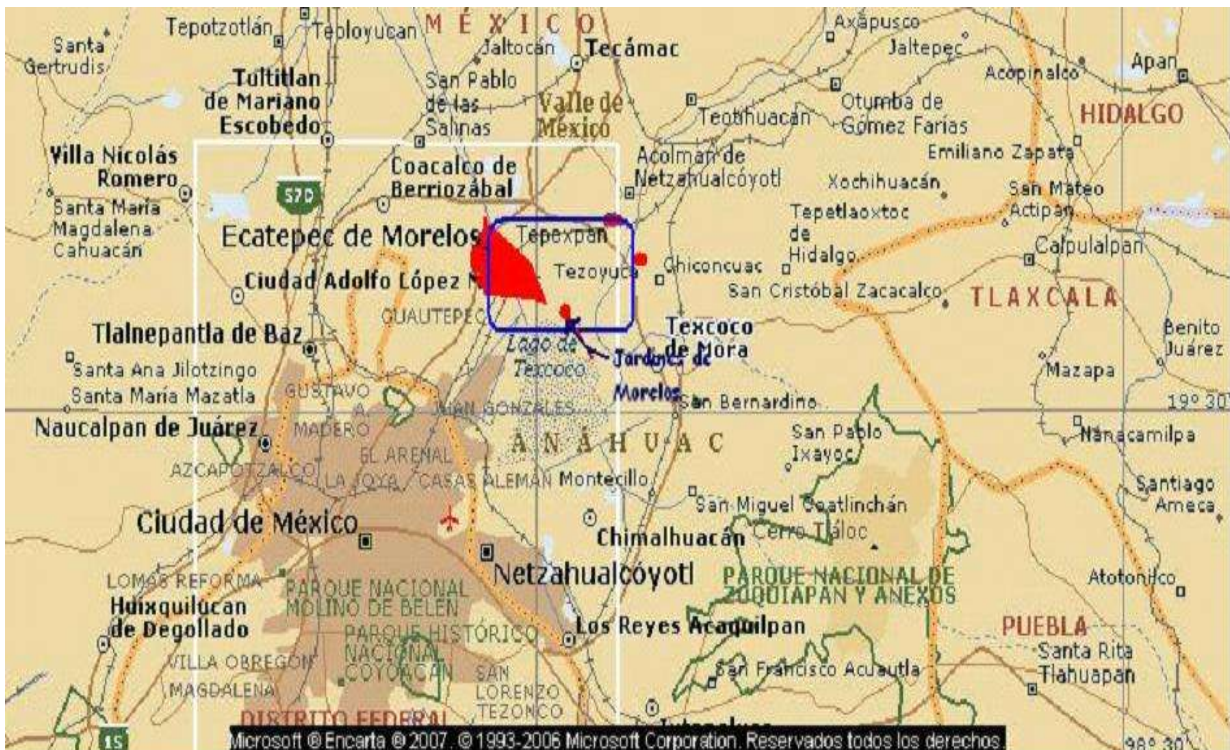

HABITAD DEL HOMBRE DE TEPEXPAN

2.2 Época Prehispánica

Según testimonios arqueológicos, las culturas prehispánicas, Tolteca, Teotihuacana, Chichimeca, Acolhua y Azteca tuvieron gran influencia sobre los antiguos pobladores de nuestro municipio. Estos pueblos desarrollaron técnicas de agricultura, pesca, caza, recolección y la producción de sal. Ecatepec estuvo bajo la influencia de varios señoríos entre ellos los de Xaltocan, Azcapotzalco y México-Tenochtitlán. Los Aztecas en su peregrinación se establecieron temporalmente en territorio Ecatepense, situado en las orillas del Lago de Texcoco junto con otras poblaciones como Coatitla, Chiconautla, Xalostoc y Tulpetlac. Que con el tiempo pasarían a formar parte del municipio.

La historia de Ecatepec, anterior a la llegada de los españoles, se encierra en dos explicaciones generales: la primera es que en ese espacio se dieron inmigraciones sucesivas de grupos de otomíes que se fueron asentando ahí. Sin embargo, en esa mezcla de poblados y cultura, dominó la presencia unitaria que cubría todo el valle de México; es decir, la de la cultura tolteca-chichimeca, sintetizada al final con la reestructuración que los aztecas hicieron con ella.

La segunda explicación tiene que ver con su situación geográfica, ya que estando ubicado en la entrada del Valle de México,

ha constituido desde entonces un punto clave para el control de las rutas comerciales entre las regiones del norte y del propio valle. Por eso, los grupos dominantes de las distintas etapas de la historia precolonial lucharon siempre por dominar su espacio y asentar parte de sus pobladores en este lugar.

La pesca, agricultura y cacería constituían la base principal de su economía; además del trabajo en tule, la arcilla y la sal que brotaba del lago.

En 1165 estaba ocupado por pobladores venidos de Tenoch y en 1320 pasó a formar parte del Imperio azteca. A la llegada de los españoles era un poblado rodeado por lagos. En 1877 se le otorga la categoría de villa y en 1980 la de ciudad. Población (2000), 1.621.827 habitantes.

Los tlatoanis (gobernantes) de Ecatepec fueron; el primero Chimalpilli, nieto de Moctezuma Ilhuicamina, instalado en su infancia en 1428; el segundo, Tezozómoc, hijo de Chimalpopoca; el tercero, Matlacohuatl, suegro de Moctezuma II; el cuarto, Chimalpilli II, hijo de Ahuítzol; el quinto y último, Diego Huanitzin, hijo de Tezozómoc, que luchó al lado de Cuauhtémoc contra los españoles hasta la caída del imperio de Tenochtitlán.

Es importante resaltar que la forma de vida y la misma historia de este pueblo esta circunscrita a el lago de Texcoco y al de Xaltocan, el primero de aguas saladas y el otro de aguas dulces. Para evitar que el agua del lago de Xaltocan pudiera invadir el lago de Texcoco e inundar la gran Tenochtitlan se formo un dique (albardón), hecho de tierra y ramas, que en la época de la conquista este fue fracturado para dar paso a embarcaciones que navegaban entre los dos lagos, pero tuvo nuevamente que ser reconstruido y posteriormente reforzado por las constantes inundaciones, fue tanta la importancia de este Albarradón que se llegó a construirse sobre el que ya estaba uno nuevo pero este de piedra que hasta la fecha todavía se conserva gran parte de su estructura. Es de gran relevancia esta obra para nuestra historia como ecatepenses que el 9 de Marzo del 2001 fue publicado en el diario Oficial de la Federación, el Decreto mediante el cual se declara Zona de Monumentos Históricos al Albarradón de San Cristóbal.

2.3 Época colonial

El afán conquistador de Hernán Cortés por tomar la ciudad de México le llevó a construir en Texcoco trece bergantines o embarcaciones pequeñas con las que emprendió, por el lago, la última embestida contra los aztecas en agosto de 1521. Para hacerlas pasar del lago de Texcoco al de México tuvo que destruir el albarradón que, a solicitud de Moctezuma Ilhuicamina, tlatoani de los mexicas, construyó Nezahualcóyotl de Texcoco; se trataba de una parte de lo que hoy se conoce como el albardón de Ecatepec.

Por su ubicación geográfica como punto de entrada y salida de la ciudad de México hacia zonas estratégicas como Veracruz, vía Otumba o el llamado camino “tierra adentro” hacia Zacatecas, fue una zona de comercio en la que por tierra y agua se veían pasar todo tipo de mercancías.

La fundación formal en la época colonial de los pueblos de Ecatepec es el resultado de la congregación política española para ocupar territorios con población indígena. después de la llegada de los españoles en 1517, Ecatepec fue uno de los pueblos que Hernán Cortés dio en encomienda a Doña Leonor Moctezuma, durante este tiempo se inició el proceso de evangelización y la construcción de Iglesias.

En el año de 1527 Leonor Moctezuma, se caso con el conquistador Juan Paz, como dote, Cortés le otorgó a Ecatepec con sus estancias: Acalhuacan, Cuauhtitlan y Tizayuca (tecoyuca), justificando la totalidad como patrimonio legítimo de Leonor. Ecatepec había pertenecido a Moctezuma, pareciéndole correcto a Cortés que le fuera asignada a su hija.

Los funcionarios indígenas de Tenochtitlan y Tlaltelolco respondieron con la afirmación de que las estancias de Ecatepec debían corresponder a los sucesores de Moctezuma en el cargo, que debían "sujetos" de los señores e indígenas de clase alta (principales) de Tenochtitlan y Tlaltelolco. En relación con esto, se recordará que anteriormente había existido un estrecho lazo entre la familia gobernante de Tenochtitlan y sus sucesivos Tlatoque de Ecatepec.

La cuestión se planteó ante la audiencia y el consejo de indias en una serie de pleitos entre 1531 y la década de 1560, Tizayuca, pasó a la corona en 1531, fue eliminada de la causa; En 1553 la audiencia otorgó a Acalhuacan (lugar donde actualmente se encuentra la Casa de Morelos) la categoría de verdadero "sujeto" Ecatepec.

Las estancias Coatitlan, Tulpetlac, Coatepec e inclusive nuevamente Ozumbilla y Tecalco se convirtieron en tema de discusión.

En 1536, había firmado que Ecatepec y sus estancias eran el patrimonio de Moctezuma, que las estancias tenían esclavos y subordinado de Moctezuma que habíanle pagado tributos como señor de Ecatepec, y por tanto habían sido asignados como todo derecho a Leonor de Moctezuma.

El Consejo de Indias, sin embargo hizo una excepción a este razonamiento.

Así el consejo en 1538 asumió una posición legal favorable a las pretensiones de Tlatelolco es decir, que Ecatepec y sus estancias habían sido sujetos del dominio de Moctezuma.

En lo político, Ecatepec constituyó una República de Indios alrededor de 1560, en la que se agruparon varios pueblos de origen prehispánico con linaje tlatoani o señorío y con su territorialidad. Diego de Alvarado Huanitzin nació en Ecatepec, hijo de Tezozomoczin, fue el último gobernador de naturales de Ecatepec.. Estos antecedentes darán como resultado un caso problemático de historia política, pues, además, En 1767 se convirtió en alcaldía mayor, desde donde los españoles administraban, también Zumpango y Xalostoc. y a fines de ese siglo en Marquesado

En 1815 ocurrió un hecho de singular trascendencia e importancia: los realistas hicieron prisioneros al insurgente José María Morelos y Pavón, quien fue juzgado por los tribunales en la ciudad de México, y trasladado a Ecatepec, donde fue encarcelado en la casa que servía como garita; el 22 de diciembre de 1815, se cumplió su sentencia, por lo que fue fusilado e inhumado en el atrio de la parroquia.

2.4 Historia de los pueblos de ecatepec

El municipio de Ecatepec de Morelos esta formado por la ciudad de Ecatepec, que antaño fue el pueblo de San Cristóbal y por los pueblos de San Pedro Xalostoc, Santa Clara Coatitla, Santa María Tulpetlac, Santa María Chiconautla, Sto. Tomas Chiconautla y Guadalupe Victoria y los mas recientemente elevados a esa categoría San Isidro Atlautenco y San Andrés de la Cañada.

A la fecha existen varios códigos en los que se registran la existencia de algunos de nuestros pueblos, uno en los que aparece Ecatepec desde el siglo XII, es el código Xolotl, que narra la llegada de este jefe Chichimeca durante la época al Valle de México, en este documento también se encuentra el Albarradón de Ecatepec el cual era un dique calzada que cumplía la doble función de controlar las inundaciones en el Valle de México y de tránsito de Chiconautla a Ecatepec.

Otro de los documentos en los que aparecen casi todos los pueblos de Ecatepec es el conocido como Códice Botturini ó Tira de la Peregrinación, este antiguo documento narra la partida del pueblo mexica de Aztlán, lugar mítico del cual se desconoce su ubicación exacta, y señala los pueblos por los que pasaron, la narración termina poco antes del descubrimiento del sitio donde se fundaría la ciudad de México Tenochtitlán.

Los pueblos de Ecatepec en los que se establecieron los mexicas fueron: Acalhuacan, Ecatepec, Tolpetlac, Coatitlan y Huixachtitlan, su estancia fue de 1204 a 1244 d. de C, este código es otra de las pruebas irrefutables de la antigüedad de estos pueblos.

2.4.1.San Pedro Xalostoc

Haciendo un recorrido de sur a norte el primer pueblo es Xalostoc, los arqueólogos consideran que sus primeros habitantes procedieron de Zacatenco y de Arbolillo tardío y los ubican hacia el año 1300 a. de C.

Xalostoc significa En la cueva de arena, su topónimo se conoce gracias a que se encuentra en un código Matrícula de Tributos.

El templo de San Pedro Xalostoc fue construido por la Orden Franciscana hacia 1664; en un antiguo documento de 1698 se le menciona como iglesia de visita de la doctrina de San Cristóbal. Durante la época colonial se conoció a ésta población como San Pedro Xalostoc.

2.4.2. Santa Clara Coatitla.

Continuando con nuestro recorrido hacia el norte llegamos al pueblo de Coatitla, el Códice Botturini dice que a esta población llegaron los mexicas en el año 1220, donde permanecieron veinte años, este documento es uno de los que aparecen en el topónimo de Coatitla que significa Lugar de serpientes.

En 1527 en Coatitla Hernán Cortés otorgó a Doña Mariana Leonor de Moctezuma la Encomienda de Ecatepec que incluía Acalhuacan, Coatitla, las estancias de Epazoyuca (Tizayuca) y por supuesto Ecatepec. Los primeros evangelizadores que llegaron a Coatitla fueron los Agustinos que hicieron su arribo en 1539 y se dieron a la tarea de construir su primer templo.

La construcción del templo se hizo sobre un basamento piramidal dedicado a la veneración de la Chicomecoatl, deidad de las tejedoras, posteriormente los Agustinos entregan el Templo a los Franciscanos, quienes lo dedican a la devoción a Santa Clara de Asís, fundadora de la segunda Orden de San Francisco, que de ésta manera le da el nombre colonial a la población Santa Clara Coatitla.

2.4.3. Santa María Tulpetlac.

Al poniente del Templo pasaba el camino real México- Pachuca, lugar por donde pasó el generalísimo Don José Maria Morelos y Pavón rumbo al lugar donde sería sacrificado. Retomando la ruta hacia el norte la siguiente población es Tulpetlac, este pueblo también fue visitado por los mexicas, quienes hicieron su arribo hacia el año de 1212 y vivieron 8 años en éste lugar, el topónimo también aparece en el Códice Botturini Tulpetlac significa En donde se hacen los petates de tule.

Diez años después de la conquista, se verificó en Tulpetlac un hecho que ha tenido repercusión a nivel nacional y aún internacional: la aparición de la Virgen de Santa María Guadalupe a Don Juan Bernardino, tío de San Juan Diego, años más tarde, en 1580, llegaron los Franciscanos a Tulpetlac y se dan a la tarea de construir un templo que dedicarían a la veneración de nuestra Señora de la Asunción, advocación mariana que da el nombre con el que se conoce al pueblo desde la época colonial: Santa María Tulpetlac; muchos años después, en 1961, el templo se dedica a la veneración de Cristo Rey y Santa María de Guadalupe.

2.4.4.San Cristóbal Ecatepec.

Continuando con la ruta hacia el norte, la siguiente población es la ahora ciudad de Ecatepec, es decir, el antiguo pueblo de San Cristóbal, los arqueólogos al estudiar este pueblo consideran que sus primeros pobladores proceden de Zacatenco y del Arbolillo tardío, al igual que los de Xalostoc, el topónimo de Ecatepec se encuentra en cuando menos 4 códigos: el Códice Mendocino, el Aubin, el Vaticano y por supuesto el Botturini.

El antiguo señorío de Ecatepec estuvo sujeto a los señoríos de Cuauhtitlan y México-Tenochtitlán, los tlatoanis de éste ultimo lugar fundaron en Ecatepec la Dinastía de Gobernantes que estaba emparentada con ellos, el primer tlatoani de

Ecatepec fue Chimalpilli, le sucedió Matlaccohuatzin, a continuación asumió el poder Chimalpilli II, quien murió de viruela durante la guerra de conquista, el cuarto y último gobernante fue Huanitzin quien peleó a lado de Cuauhtémoc.

Los primeros evangelizadores que llegaron a Ecatepec fueron los Dominicos durante el año de 1532 e inician la construcción de un pequeño convento en las faldas del Ehecatepetl o Cerro de la Cruz, ya que en éste lugar estaba la antigua población, años después, en 1566, llegaron los Franciscanos, quienes llevan a cabo la construcción del Templo de San Cristóbal, iniciando la obra a fines del siglo XVI y terminándola hacia 1611.

Durante la época colonial San Cristóbal Ecatepec fue Alcaldía Mayor, después Subdelegación de la Intendencia de México y ya para terminar, municipio. Durante todo este periodo tuvo el control de más de 18 poblaciones que incluyeron a los actuales municipios de Coacalco y Tecámac.

El 22 de diciembre de 1815, llegó el General José Ma. Morelos y Pavón fuertemente custodiado por un contingente de 200 dragones de la Reina al mando del coronel Manuel de la Concha al antiguo palacio virreinal a las once de la mañana, ahí tomó sus últimos alimentos y a las tres de la tarde cayó abatido por las balas del pelotón de fusilamiento.

2.4.5. Santa María y Santo Tomas Chiconautla.

Siguiendo de nueva cuenta la ruta hacía el norte, llegamos a Santa María y Santo Tomás Chiconautla, quienes junto con San Isidro Atlautenco son los tres pueblos más antiguos de Ecatepec, el topónimo de los dos primeros aparece en el Códice Xolotl. Los investigadores especializados ubican a sus primeros habitantes procedentes de la cultura mazapa situada entre las culturas teotihuacana y tolteca. El significado de Chiconautla es: Lugar de Nueve, nombre que hace referencia a los cuatro barrios que tenía Chiconautla en la época prehispánica a cuatro cerros y al pueblo que sumados dan nueve.

En 1532 se otorga a Chiconautla la categoría de Corregiduría, este nombramiento dura más de un siglo y se extingue como tal en 1640. En 1533 llegan los Agustinos a Santa María Chiconautla y en 1537 inician la construcción de su templo dedicado a la veneración de la natividad de la Virgen María. Por su parte

los franciscanos llegan a la región en 1565 e inician la construcción de su templo a Santo Tomás Apóstol.

2.4.6.San Isidro Atlautenco

El documento más antiguo de San Isidro Atlautenco es el llamado Códice de Atlautenco, fechado en 1612, su elaboración se atribuye a Don Fernando Sotelo Moctezuma, descendiente de Doña Mariana Leonor de Moctezuma, la primera Encomendera de Ecatepec. A pesar de la antigüedad de esta población, hasta el diez de julio de 2003, recibió mediante cabildo su reconocimiento como pueblo.

2.4.7.San Andrés de la Cañada

El 11 de agosto del 2006 en la Sesión Ordinaria de Cabildo No. 28 los integrantes del H. Ayuntamiento aprobaron las adecuaciones correspondientes en el Bando Municipal, donde se enmarca la ranchería de San Andrés de la Cañada como pueblo (el topónimo de este pueblo se encuentra en investigación).

2.4.8.Guadalupe Victoria

Es considerado el pueblo más joven de Ecatepec por sus antecedentes históricos, los especialistas han encontrado escasas evidencias arqueológicas en su territorio, se sabe que en el siglo XIX era una ranchería conocida como Pueblo Nuevo, obteniendo su reconocimiento como pueblo el 9 de junio de 1934.

2.5 Ecatepec Contemporáneo.

Ecatepec posiblemente se constituyó en municipio conforme a lo marcado por la Constitución de Cádiz; su categoría fue confirmada por el gobierno local cuando nació el Estado de México en 1824, y posteriormente con la Ley del Municipio de febrero de 1825. Sin embargo, en 1825, el Congreso Local emite un Decreto para la creación del municipio de Tecamac que perteneció a Ecatepec durante 208 años y en consecuencia se pierde más de la mitad de su territorio. En 1862 el gobernador del Estado de México crea el municipio de Coacalco, que había estado sujeto a Ecatepec desde la época prehispánica. En 1875 el municipio de Tlalnepantla se apropia de los pueblos de San Pedro Xalostoc y Santa Clara Coatitla y de las haciendas de Cerro Gordo y el Risco. Para contrarrestar esta tendencia a la desaparición de nuestro municipio, el gobernador del Estado de México General Juan N. Mirafuentes emite un decreto mediante el cual el pueblo

de San Cristóbal Ecatepec sube a la categoría de Villa y a la municipalidad le agrega “de Morelos” que es como se conoce de manera oficial a nuestro municipio desde ese momento, poco después se recuperan los pueblos que se habían perdido y la Hacienda de Cerro Gordo, no así la del Risco, que hasta la fecha pertenece a Tlalnepantla. Es gracias a la visión del general Mirafuentes que nuestro municipio se consolidó y no volvió a perder territorio.

Durante el siglo XX el 1° de diciembre de 1980 el gobernador de nuestro Estado Dr. Jorge Jiménez Cantú emitió un Decreto para elevar de categoría a la Villa de San Cristóbal Ecatepec, que a partir de entonces queda como Ciudad Ecatepec y al municipio le ratifica el nombramiento de Ecatepec de Morelos.

La vida diaria de los habitantes de Ecatepec durante las primeras décadas del siglo XX siguió signada por los trabajos relacionados con el desagüe de la ciudad de México, de sus tierras familiares como campesinos y, naturalmente, como peones en las haciendas comarcanas, cuya extensión territorial siguió creciendo en detrimento de los lugareños, sobre todo después de las leyes de desamortización y durante el Porfiriato.

La agitación política del país rompía constantemente con la cotidianidad. Las pugnas constantes entre liberales y conservadores, la promulgación permanente de leyes y constituciones, las invasiones extranjeras, el proyecto modernizador del Porfiriato y la Revolución de 1910 afectaron seriamente la vida del lugar.

En esta región no hubo ningún hecho de armas que se tuviera que narrar, ni siquiera una escaramuza. En cambio, los nativos del municipio fueron combatientes desde 1910, hasta que terminó el movimiento en 1917.

En la década de los cuarenta se inicia la industrialización de la entidad, instalándose en Ecatepec de Morelos varias industrias. Comienza así un movimiento y una etapa que tendría una importancia trascendental para el municipio como para el propio estado. El 1° de diciembre de 1980 la Legislatura local aprobó el decreto 296, por medio del cual se eleva a la categoría política de ciudad a la villa conocida con el nombre de Ecatepec de Morelos, perteneciendo al municipio de Ecatepec, México.

III.- Festividades.

El 1º. de Diciembre de 1980 se erige al pueblo de Ecatepec como ciudad.

El 13 de Octubre de 1874 se erige como municipio a Ecatepec de Morelos.

25 de Julio fiesta en honor a San Cristóbal.

IV.- Monumentos históricos y atractivos turísticos

Las Ruinas del Recinto Sagrado situada en el lado noroeste del cerro del viento.

La parroquia de San Cristóbal Ecatepec construida en 1562 por los Frailes Dominicanos.

La Casa de los Virreyes, construida en 1747, se llama actualmente Casa de Morelos, porque ahí vivió sus últimos días el Siervo de la Nación.

El monumento a José Ma. Morelos y Pavón, construido en 1864.

V.- Tradiciones y costumbres

Las tradiciones y costumbres de un pueblo llevan consigo la evolución de su pensamiento y forma de sentir. Entre las conmemoraciones más importantes en el municipio de Ecatepec destacan las siguientes:

3 de Mayo, día de la Santa Cruz en el Cerro del Dios del Viento "Ehecatl"

29 de Junio, fiesta en honor de San Pedro y San Pablo en San Pedro Xalostoc.

25 de Julio, feria anual en honor del santo patrono San Cristóbal, en San Cristóbal Ecatepec.

12 de Agosto, fiesta en honor a la patrona Santa Clara de Asis, en Santa Clara Coatitla.

18 de Septiembre, fiesta de la Virgen de la Natividad, en Santa Ma. Chiconautla.

25 de Noviembre, fiesta del Cristo Rey y Santa Ma., en Santa Ma. Tulpetlac.

12 de Diciembre, fiesta en honor a la Virgen de Guadalupe, en Guadalupe Victoria.

21 de Diciembre, fiesta del patrono Santo Tomás, en Santo Tomás Chiconautla.

Las fiestas incluyen bailes populares, corridas de toros, juegos mecánicos y pirotécnicos, actividades deportivas y culturales.

Jardines de Morelos

VI- Características generales de la colonia Jardines de Morelos Ecatepec

6.1 ubicación

La colonia de jardines de Morelos se encuentra localizada en el municipio de Ecatepec,

Geográficamente se encuentra referido a los paralelos 19° 35' 33 mínima y 19° 36'45" máxima latitud norte y a los 98° 08' 54" mínima 99° 01' 35 longitud oeste Colinda con las colonias:

Fraccionamiento las Américas, La laguna, Brisas de Toloncingo, Vivienda del taxista, El salado, Unidos Avanzamos, Colonial de Ecatepec, Salinas de Gortari, Comuneros Zona V, 19 de septiembre, Ampliación 19 de Septiembre, Llanos de Morelos, Viento nuevo, Ejidos de Atlautenco, Llano de los Báez, Fraccionamiento San isidro, Casas la Guadalupeana.

6.2 División política

La colonia de Jardines de Morelos es una colonia extensa; por lo que se ha dividido en las siguientes secciones: Quinta sección, Lagos, fuentes, Bosques, Flores, Cerros, Playas, Islas, elementos, Montes, Montes B



6.3 Climatología

Al estar localizada dentro del municipio de Ecatepec presenta el mismo tipo de clima semiseco semifrío; clima templado subhúmedo con lluvias en verano de menor humedad ; por lo que sus temperaturas promedio son de 17° C, Los meses

más calurosos son marzo, abril, mayo y junio, con temperatura media del mes más caliente de 34°C., y la del mes más frío de 5°C, La temporada de lluvias es de junio, a septiembre, y en menor cantidad de noviembre a diciembre La precipitación media anual es de 807 mm, ocasionalmente se registran heladas en los meses de noviembre a febrero.

6.4 Extensión territorial y uso del suelo.

Tiene una superficie de: 4700 hectáreas aproximadamente (según dato obtenido en la receptoria de renta de la colonia)

Cuenta con 2700 predios que se dividen hasta obtener un total de 28000 lotes.

Al localizarse en una zona de amplia expansión comercial, el suelo se utiliza en forma principal para la creación de casas habitación, y negocios, de manera que en la colonia las actividades de tipo rural han desaparecido, dando lugar a actividades de tipo comercial

6.5.- Antecedente histórico.

La historia de la colonia esta enmarcada en los hechos históricos del municipio, sin embargo la historia actual y de crecimiento y desarrollo urbano de la colonia se ha visto referida apartir de los testimonios de los vecinos, estos narran en cada caso como han visto crecer la colonia, incluso desde hace mas de 40 años:

La colonia en sus inicios era un área totalmente rural, calles de tierra, veredas, casa de sácate, tomas de agua en algunas calles, la poca población se alimentaba del campo, de las verduras y frutos que se cultivaban en las chinampas, e incluso se bañaban en los canales, por que el agua estaba limpia, había una hacienda y se veía pasar vacas , caballos, y burros.

Al inicio como colonia, no había luz y se tenían que conectar desde la avenida principal (hoy avenida jardines de Morelos), muchos terrenos estaban deshabitados, por lo mismo al haber poca población, poco transporte, los autobuses que corrían por la avenida pasaban en espacios de una hora, y solo hasta las 9:00 p.m. así que si uno llegaba después de esa hora tenia que caminar, a veces desde la autopista.

No había teléfono, drenaje, agua potable, pavimento, guarniciones, ni alumbrado publico incluso hasta hace algunos años todavía se conservaban algunas zonas de lagos, atrás de lo que hoy es sección Elementos y Bosques.

La gente antes era mas amable, mas humilde, y por lo mismo había mucha unidad. Con el transcurso de los años la colonia ha cambiado, se dio la compra y venta de terrenos y todo esto acelero el crecimiento de la misma, trayendo con esto la regularización de los servicios de agua potable, y drenaje profundo; se aumentaron las corridas de camiones, además de que fueron cada vez mas continuas, y a diferentes destinos, aumento el trafico, se elevo el índice delictivo, se crearon los centros comerciales, se instalaron los bancos, centros de entretenimiento, se aumento la instalación de comercios sobre las avenidas principales, la construcción de escuelas, deportivos, a consecuencia de todo lo anterior, el crecimiento de la colonia llego al limite, ya que no se ha podido extender mas, ya que se han instalado otras colonias alrededor de esta este crecimiento ha traído también el deterioro de las zonas verdes, y hoy día casi no hay árboles, los pocos parques deportivos se han ido deteriorando, y no se ha restaurado,.

6.5.1 testimonios

Serrano Villicaña Claudia (39 años)

Tiempo de residencia de 27 años

Cuando llegamos a la colonia en 1979 ya estaba pavimentada la zona donde llegamos a vivir, había poco alumbrado, las calles por lo general estaban limpias, muchos árboles, de la calle de Rayón hacia las vías no había nada, solo una pequeña laguna donde bajaban los patos y la gente del rancho (actualmente sección flores) traían a sus vacas a pastar en esta zona.

La colonia se componía solo de tres secciones Fuentes, Bosques, y la primera fila de Lagos (la avenida I. Rayón) y se notaba mucho la diferencia económica entre la gente de Fuentes (mejor posición económica) y la de Lagos y Bosques.

Esto generaba que en realidad hubiera pocos negocios, ya que todavía no había mucha gente los comerciantes venían de fuera, en carros o camionetas a ofrecer verduras, carne, pollo, tortillas, pan,. Si uno tenia necesidades mayores tenia que

viajar hasta San Cristóbal para abastecerse de lo necesario, ya que aquí en la colonia no había nada.

Para transportarse y salir de la colonia solo había camiones a los que se les decía “pericos” estos eran de la ruta Santa Clara, se les decía así por que eran de color verde con rojo. Llegaban a Tlaltelolco, después a la Raza, estos eran muy lentos e incómodos, su ruta la hacían por la vía Morelos; después entraron los Somex estos eran autobuses mas cómodos y rápidos, pues corrida la hacían por la autopista, estos camiones después dejaron de pasar por la colonia.

Cuando llegue en 1979 ya había todos los servicios, y teníamos mucho agua, lo único que se tardó (hasta 1984 aproximadamente) fueron las líneas de teléfono, si uno quería hacer una llamada de teléfono se tenía que ir a San Cristóbal, a la tintorería que está al lado de la catedral, por que era el único lugar que tenía el servicio, además que era la mas cercana.

Lo que actualmente ocupan las secciones de Flores Cerros, Ríos, Playas y Elementos, eran sembradíos y lo que ahora corresponde a la colonia las Américas era la fabrica de Sosa (que aún funcionaba), a un costado era una laguna grande donde la gente de fuera venia a cazar patos silvestres para su propio consumo.

La gente que vivía en jardines de Morelos en 1979 solo podía asistir a dos iglesias católicas en la colonia, que eran las de Bosques (la mas antigua) esta inicio con una pared y una mesita. Tardó mucho para que se les diera el terreno en donde ahora está la iglesia de Fuentes. La gente se organizaba y hacía muchos eventos para recaudar dinero y poder levantar la iglesia de Bosques; eran eventos muy bonitos, muy agradables y familiares.

El primer tianguis fue el que se pone en Fuentes y si acaso eran 10 puestos, y comerciaban lo necesario (verdura, carne, pollo, pescado), el primer mercado fue el de Bosques, los puestos eran de laminas de cartón, no estaba pavimentado por lo que se encharcaba mucho el agua había mucho polvo en el aire. La poca gente que inicio el mercado se quedaban a dormir en sus puestos para que no les robaran la mercancía.

Cuando llegue a la colonia el único problema que teníamos era el de los continuos asaltos, ya que no teníamos vigilancia, y estos lo efectuaban gentes de fuera de la

colonia, por que éramos tan pocos que nos conocíamos todos, en la calle por ejemplo que es una avenida muy larga habíamos si acaso 20 familias, no había secundarias, por lo que teníamos que ir a otras colonias a hacerla, y la única primaria que había era la centenario, y no tenía maestros.

Apartir de que la colonia creció, y mas cuando se inicio la sección de Montes, el bandalismo creció mucho, había gente drogada o tomada en la cállela conforme ha crecido la colonia, también el trafico a aumentado no había tanto como hoy, cuando llegue la colonia era realmente tranquila, por eso la gente que venia de visita nos decía que éramos la gente del rancho de jardines de Morelos.

Hoy día hay demasiados comercios ambulantes, bares, discos, que hacen concentrar a un gran número de gente y jóvenes que provocan disturbios, se acabo la tranquilidad desde que llegaron los grandes comercios como el Chedraui. Yo llegue a la edad de 12 años he ido creciendo junto con mi colonia me he ido adaptando a sus modificaciones y cambios, no me ha costado ningún problema, aquí nacieron mis hijas, aquí murió mi madre, y aquí vive mi familia, aquí en jardines de Morelos forme una familia, aquí vive actualmente mi hija y mi nieto, por eso creo que ya he echado raíces en la colonia.

Av. Ignacio Rayón 1980



Av. Ignacio Rayón 2006



Av. Ignacio Rayón 1988

Av. Ignacio Rayón 2006

Alma Delia Perdomo Ortega (41 años).

Tiempo de residencia: 21 años

Yo llegue a la colonia en el año de 1985 y en la sección en la que llegue no había pavimento, el alumbrado publico era escaso, no existían banquetas en la mayoría de las calles, casi todo era terracería y se tenia una mezcla de clases sociales, desde la gente muy humilde hasta clases mas acomodadas, no había tampoco gente muy rica, los pocos negocios que había en jardines de Morelos eran tiendas muy pequeñas verdulerías, panaderías, que además no estaban tan bien surtidas, les faltaban muchas cosas, solo tenían lo muy básico.

Cuando llegue todavía no había teléfono, y los camiones salían cada hora.

Antes se veían lagunas, el lago, muchas zonas verdes, solo habían 2 mercados el de Lagos, y el de Bosques, y los tianguis del domingo y el jueves.

No teníamos muchos servicios municipales, por lo que se acumulaba la basura, no teníamos teléfono, el transporte era escaso ,y había muchos perros callejeros, apartir de que la colonia creció, los problemas cambiaron un poco, ya se tenían los servicios, pero aparecieron muchos drogadictos, pandillas de jóvenes, y se incrementó el trafico. Pero se mejoro la calidad de vida por que se cuenta ya con todos los servicios, y por lo mismo las propiedades valen más.



Jardines de Morelos 1979



Jardines de Morelos 1980

Eva Aguilar García (50 años)

Tiempo de residencia: 23 años

Llegue a la colonia en 1983 a una de las secciones en las que ya estaban casi todos los servicios básicos, como son pavimentación, alumbrado (escaso), banquetas, drenaje, y mucho agua., entonces era poca la gente que vivía en la colonia, la mayoría de los que uno veía eran gentes jóvenes, y niños, algunos adolescentes, pero en general eran gentes jóvenes, eso si no había negocios o tiendas, uno tenía que abastecerse incluso de lo mas elemental, como jabón, aceite y todo lo que uno fuera a utilizar, por que si no lo teníamos, tendríamos que ir hasta San Cristóbal o cerro gordo por ello.

En aquel entonces pasaban 2 líneas de transporte, eso si con muchos espacios entre ellos (casi media hora) estaban las líneas de san pedro santa clara, y la Nezahualpilli, también pasaban los somex, pero después dejaron de pasar.

No había teléfono, ese lo empezaron a poner años después de que llegamos a la colonia,

La colonia se caracterizaba por que tenía unas lagunas, que después se secaron para que se construyeran casas, antes no había casi problemas y solo de repente se oía que habían asaltado a algún vecino pero nada más, es que había zonas en las que no había alumbrado publico; los problemas en la colonia se empezaron a dar cuando los niños crecieron, y la colonia creció, y se empezaron a poner mas negocios, hoy día son muchos los negocios y mucha la gente, el trafico a veces es

demasiado, y se complica mucho salir de la colonia, por que se hacen muchos embotellamientos.



Iglesia de Bosques 1984

jardines de Morelos 1979

Ricardo Enrique Gallardo Jiménez (49 años)

Tiempo de residencia: 24 años

Cuando llegamos a la colonia, en 1982 en la sección en la que vivimos (sección fuentes) ya teníamos todos los servicios, calles pavimentadas, alumbrado en casi todas las calles y banquetas de aspecto muy regular, en la colonia no había mas de 3000 habitantes, y todos mis vecinos eran amables, muy trabajadores, y cooperativos, teníamos algunas misceláneas, y la escuela primaria (Centenario) pasaban los camiones, pero la mayoría de la gente prefería utilizar sus propios autos, se hacían grandes festejos casi todos de carácter religioso católico, organizados por la comunidad de la iglesia, que en aquel entonces era mucha, y casi siempre eran familiares en las que participaban los niños y la estudiantina, y lo que recaudaba se utilizaba para la construcción del templo, o de la iglesia de otra sección.

En aquel entonces casi no había vigilancia, y como había zonas en las que no se tenía alumbrado público, y era muy oscuro, entonces era peligroso andar solo de noche. Hoy día se ve un crecimiento desmesurado de negocios comerciales y de negocios callejeros no establecidos, en las esquinas, y a aumentado la

inseguridad, ya que seguido se escucha de asaltos y robos a casa habitación. Además de que los servicios que presta el municipio ya no son suficientes para tanta gente, y la calidad de los mismos es muy mala.

Las horas de salida al trabajo son mas temprano, por que hay mucho trafico, sobre todo a las horas pico, en las mañanas, en las tardes y en la noche.

Se ha perdido eso de caminar tranquilamente por las calles, y convivir con losa vecinos. en general creo que el nivel de vida se ha deteriorado por tanta gente y tanto comercio.



Calle Lago Michigan 1989

Calle lago Michigan 2006

Sara Gracia Navarrete (65 años)

Tiempo de residencia 23 años

Llegamos en 1982 y la colonia estaba como si fuera un rancho, así como del campo, por que las calles estaban llenas de milpas, no había banquetas ni alumbrado publico, tampoco estaba pavimentado; había muy pocas familias, la gente se portaba amigable no había robos ni secuestros, ni peleas callejeras, había una farmacia, y 1 panadería, y teníamos 3 tiendas, muy alejadas, y que casi no tenían nada también teníamos un mercado de puestos de laminas, estaba muy chiquito; la gente se movía en caballos, o bicicletas, y si teníamos que salir de la colonia, lo hacíamos en camiones guajoloteros, que pasaban uno cada no se cuanto tiempo, pero se tardaban mucho.

Eso si teníamos mucho agua, cosa que se fue acabando cuando llego la gente, había mucho verde, y lagunas; no eran zonas ecológicas por que la gente venia a cazar los patos que llegaban a las lagunas, y que luego las secaron, para construir.

Era muy bonito la llegada de diciembre, por las posadas, en las que participaba toda la gente, y en semana santa se hacia la representación hasta el cerro , y luego se hacia un como día de campo en el que todos compartíamos la comida que llevábamos, y luego cada quien se regresaba a su casa,

En aquel entonces la gente se enfermaba de la piel, y la ropa se podría muy rápido por que había una fábrica de sosa, y luego amanecía toda la sosa en el piso, como si hubiera caído nieve.

Hoy día se ha llenado de gente, y negocios, ya no puede uno salir sin que lo empujen o lo asalten en el camión además de que hay mucho trafico a todas horas.

Antes todo era mas tranquilo, ahora todo es mas acelerado, pero podemos ir de compras a los centros comerciales, hacer ejercicios en el gimnasio, o chatear, y cosas como esa. Ahora ya tenemos bancos tianguis mercados muchos negocios, ya tenemos de todo, menos agua.



Jardines de Morelos 1985

Ana Araceli Vega Reyes (40 años)

Tiempo de residencia: 25 años

Llegamos a la colonia en 1977, todo era nuevo y casi no había gente la población era muy reducida, y todos nos saludábamos, la gente era muy sana, existía una tienda (la de la sra. Gloria), luego ya empezaron a aparecer otras tiendas,

La colonia tenía solo una línea de camiones, la Nezahualpilli, después entraron los de Sta Clara, y ya después la ruta 49 de combis.

Nosotros llegamos a la sección que ya estaba construida por la inmobiliaria, por eso ya contábamos con todos los servicios, e incluso nuestras calles estaban pavimentadas, pero en el resto de la colonia no había pavimentación, casi todo era área verde, por que no existían las demás secciones, solo estaba la sección bosques y fuentes, todo lo demás eran lagos, sembradíos, y una hacienda en la entrada de la colonia.

Había poco transporte, y casi no había negocios, la única tienda que había era la vinatería que esta en la calle de Rayón y que se llamaba la Única, pero eso fue después de un tiempo, por que al principio no había ninguna.

Antes salía con tiempo anticipado al trabajo, por que no teníamos transporte, ahora salgo con mas anticipación por que hay mucho trafico.



Jardines de Morelos 1988

Verónica Romero Romero (38 años)

Tiempo de residencia 11 años

En la sección donde yo vivo, no había pavimento, todo era tercería, faltaba la luz, por que no había postes de luz en algunas calles, y había mucho agua , a pesar de que la colonia ya estaba urbanizada en su mayor parte, la gente que llevo a vivir en la sección Montes b era gente con aires de provincia, muy respetuosa, y la mayoría se conocían entre si, había pequeñas tiendas no había grandes establecimientos había señores que pasaban a vender leche de establo, y pan casero

Los camiones que venían eran los famosos guajolotos y no llegaban hasta tu calle, teníamos que caminar a las avenidas principales para tomar tu transporte.

No había teléfono, y era mucha el agua, nunca faltaba, no había taxis, ni alumbrado en las calles; se podía ver como común las ovejas, vacas, caballos, colmenas de abejas,

Se hacían eventos en la iglesia, que todavía se hacen como la fiesta a la virgen de Guadalupe, las celebraciones de semana santa y las fiestas de navidad. Antes eran pocos los mercados sobre ruedas hoy día diario hay un tianguis en diferentes secciones, y la mayoría son grandes, el mas grande de todos es el de los domingos

Antes se veían robos a las construcciones, se llevaban el material, hoy día se ven robos a casa habitación, asaltos a plena luz del día, secuestros, y mucha delincuencia, pandillerismo, y ya no hay zonas verdes.

Antes la vida era mas tranquila, hoy día todo es muy aprisa, crecieron algunos comercios, y se generaron zonas de grandes centros comerciales, hay mas hospitales particulares y centros de salud. Hay mucha contaminación mucho ruido, y basura.



6.5.2.- Visión actual de la colonia Jardines de Morelos.

la gente que vio nacer la colonia ve con tristeza como la desaparición de las veredas, los canales y las lagunas que formaban esta zona se han ido para dar lugar a basura e inundaciones cada temporada de lluvias.

El crecimiento de la colonia ha ido afectando la comunicación entre los pobladores, ya que cada quien se preocupa por su seguridad personal, son hoy día mas envidiosos, conflictivos, y todo esto se ha ido transmitiendo a las nuevas generaciones, que han perdido poco apoco los valores de las personas que poblaron originalmente esta zona, y que en la mayoría de los casos ya han muerto.

6.6.- Demografía

Jardines de Morelos cuenta con una población de aproximadamente 112000 personas, correspondiente al 6.9 % de la población total del municipio.

6.7. Salud y Morbilidad

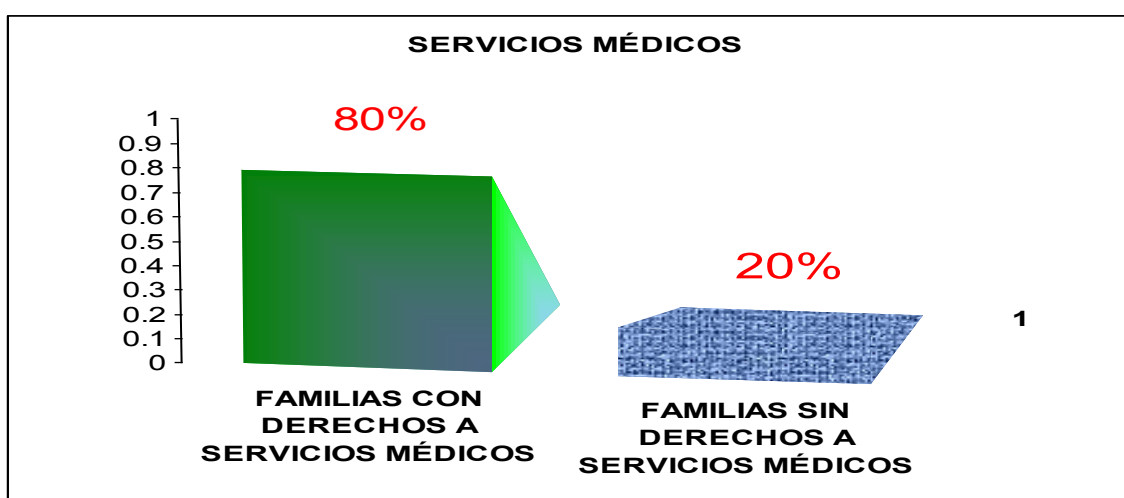

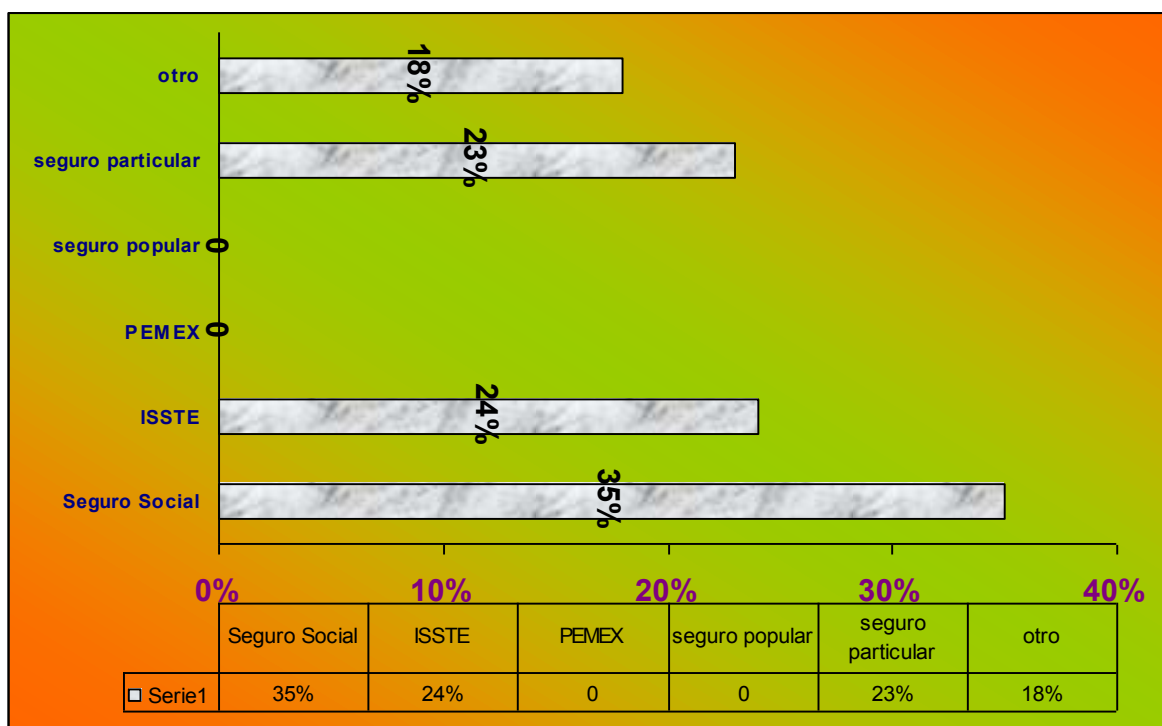

El municipio ha desarrollado el plan de desarrollo de la salud bajo las siguientes expectativas:

OBJETIVO

Proporcionar de manera eficiente, oportuna y de calidad a la ciudadanía, los servicios

públicos que requiere para su bienestar familiar y social.

PRIORIDADES

□ En coordinación con la Secretaría de Ecología, clausurar los tiraderos clandestinos ubicados en el territorio del municipio.

DESARROLLO SOCIAL Y FAMILIAR

OBJETIVO

Proporcionar asistencia y orientación social, así como rehabilitación física y mental a las familias que se encuentren en situación social difícil.

PRIORIDADES

Atender integralmente los problemas de salud física y mental de niños y mujeres, brindando consulta general de primer nivel y tratamiento especializado, así como terapias de rehabilitación.

- Impulsar el desarrollo integral de las madres adolescentes, sus hijos y sus parejas.
- Brindar atención integral en materia jurídica y asistencia social para fortalecer la integración familiar, proporcionando los elementos y herramientas que son necesarios a efecto de prevenir las patologías sociales.
- Proporcionar asistencia social con calidad y cobertura, a los lugares de mayor marginación de Ecatepec a través de las jornadas asistenciales.
- Propiciar la integración familiar a través de la educación, alimento, cuidado, respeto, e impulso de valores que permitan a los infantes de madres trabajadoras, un desarrollo armónico, sano y pleno en la familia y por ende, en la Sociedad.
- Proporcionar apoyo psicológico de atención individual, en grupo y terapias
- Proporcionar orientación a los adolescentes respecto a la fármacodependencia, alcoholismo, orientación vocacional entre otros, para reducir índices de dependencia y adicción y deserción escolar.

Atención a los Adultos Mayores

- Proporcionar de manera gratuita y permanente un paquete alimenticio como apoyo a su economía y su mejora nutricional.

Programa a personas con capacidades diferentes

- Proporcionar servicios de terapia física y ocupacional así como atención integral con sentido humano y de calidad e incrementar la cobertura de atención y la vinculación interinstitucional con los sectores de salud, educación, empresarial, y sistema DIF, en los tres niveles de Gobierno.

Promover la operación de unidades de transporte público con equipos especiales para el traslado de personas con capacidades diferentes.

PROGRAMA DE LA MUJER

- Habilitar la Casa de la Mujer.
- Ampliar el servicio de salud a través de unidades móviles que brinden servicios médicos.
- Habilitar las clínicas de salud de San Andrés de la Cañada, La Florida y

Guadalupe Victoria.

- Crear el Instituto de la Mujer, como organismo dedicado a solucionar las demandas de la mujer y promover programas que la reconozcan.
- Crear la casa de la mujer, en la que se ofrezcan servicios médicos gratuitos especiales para las necesidades de la mujer.

SECRETARIA DE SALUD

PLAN NACIONAL DE DESARROLLO

1 Que exista un solo Sector Salud que unifique la coordinación intersectorial para evitar la duplicidad de servicios y recursos. Ejemplo:

IMSS a ISSSTE Curativo

SSA Preventivo

DIF Asistencia Social, Directorio Regional de los Recursos

Cruz Roja Traslado de Emergencia

Protección Civil y Seguridad Publica Medios de comunicación

2 Un Servicio de Salud general y que sea uniforme para todos

3 descentralizar los Servicios de Salud, fortaleciendo los Sistemas Locales de Salud. Es conveniente que todas las localidades cuenten con una persona de la localidad adiestrada en atención primaria a la Salud.

4 Fortalecer los vehículos de emergencia para los traslados (Cruz Roja)

Todo mexicano tiene derecho a la Salud artículo 4°. Constitucional.

Objetivo:

Promover, dirigir y coordinar los esfuerzos de la sociedad para lograr el bien común, mediante un compromiso entre pueblo y gobierno.

1 Aumentar el presupuesto enfocado a las necesidades de las áreas marginadas.

2 Mejorar las vías de comunicación y transporte de una área rural a un primer o segundo nivel de salud.

3 Fortalecer los Sistemas Locales de Salud (Casas de Salud, Centros de Salud) con distribución equitativa de los insumos, abasto de medicamentos y personal medico continuo.

4 Difundir los programas y proyectos en Salud en forma bilingüe y con ilustradas para personas que no saben leer.

5 Concienciar a todos los servidores de salud tanto publico, como privado para que brinden atención medica primaria de urgencias a quien lo requiera.

6 Que los proyectos que genere el Sistema Nacional de Salud sean hechos por personas que conozcan la realidad de las situaciones de las comunidades para que actúen con eficacia y equidad.

7 Coordinación y supervisión intersectorial de seguimiento.

8 Descentralización del presupuesto por cada Región o municipio de acuerdo a sus necesidades.

9 Fomentar la cultura medica en la población en todos sus niveles.

6.8.- Emigración

Ecatepec es una colonia que ha entrado en una etapa de expansión demográfica, ya que se ha incrementado la actividad comercial en los últimos dos años; ya que en el año de 2000 la cantidad de personas que habitaban la colonia era de 10300 y en el 2006 es de 11200 (según datos del municipio) por lo que según la grafica se aprecia un incremento notable en la cantidad de habitantes en la colonia:

En la misma forma se ha visto un incrementó en el numero de lotes Ali como una expansión en las construcciones de casas habitación.

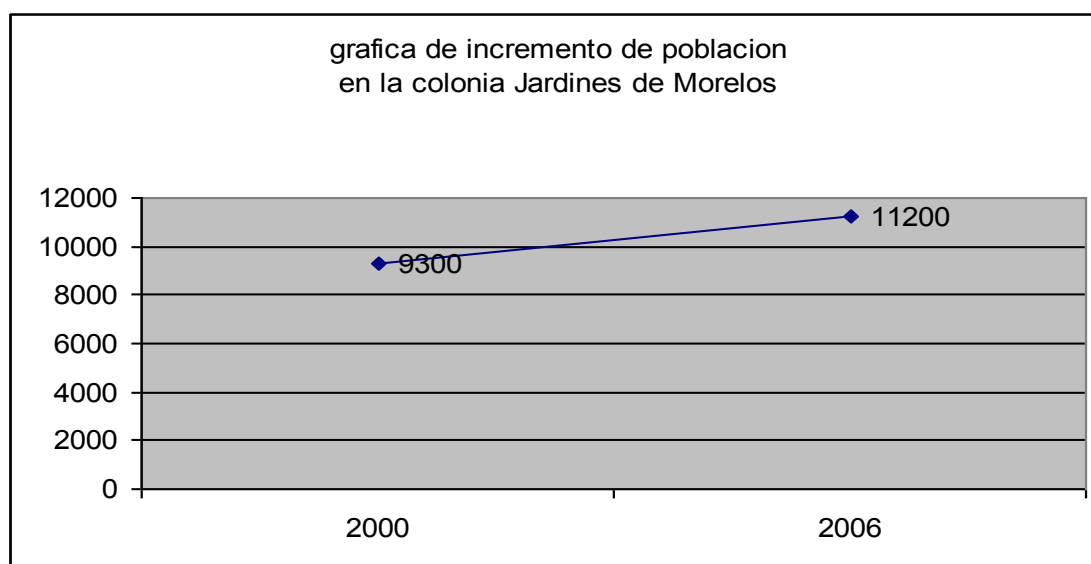

6.9.- Organización social

6.9 .1. Clases sociales.

Desde su origen la colonia de jardines de Morelos se ha consolidado por lo heterogéneo de su gente, esto implica una mezcla de niveles tanto económicos como culturales esto se observa en las siguiente grafica:

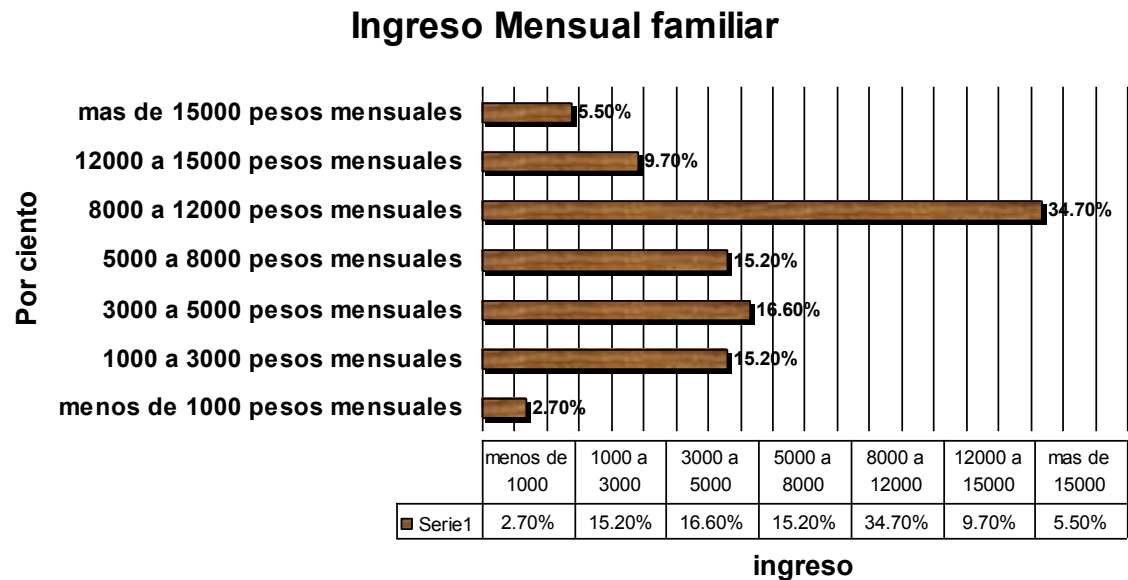

La capacidad económica de las personas se aprecia en las siguientes graficas, en las que se puede ver como la mayoría de los encuestados tienen artículos de lujo, Aunque aprecia que un gran sector de la población realizo sus compras a crédito, lo que nos permite validar la información anterior, en la que se aprecia que el ingreso mensual por familia promedio en la colonia esta por debajo de los 8000 pesos, por lo que se ven forzados a adquirir sus artículos mediante créditos.

Aparatos electrodomésticos y de lujo en casa

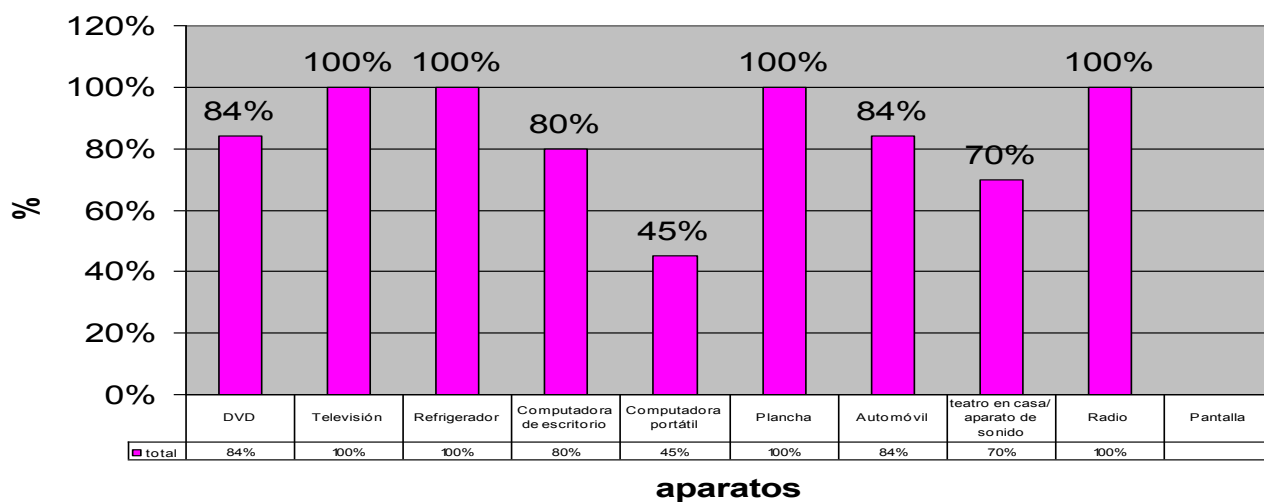

electrodomésticos y productos comprados a crédito

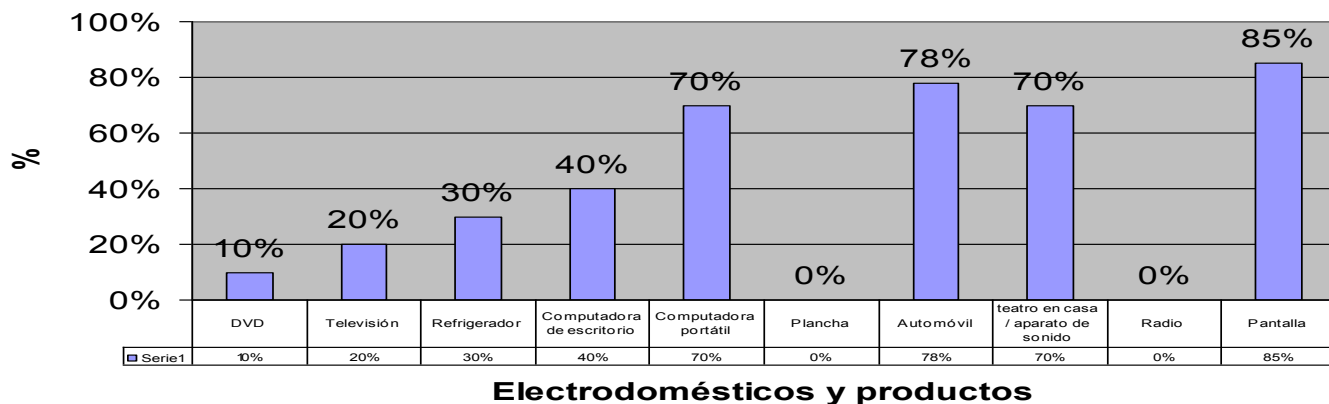

Electrodomésticos y productos comprados de contado

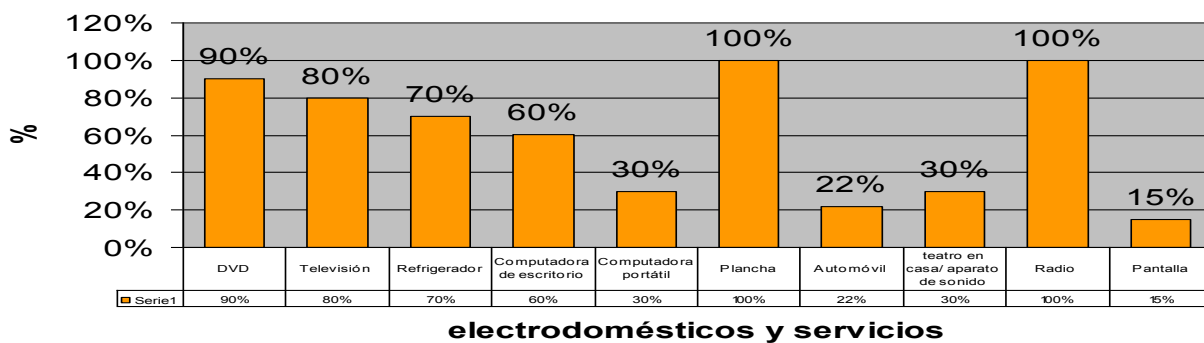

6.9.2.- Grupos organizados

Se cuenta con diferentes formas de organización social, estas van desde las agrupaciones informales de los equipos y ligas de fútbol, mismas que han sobrevivido a la expansión de las colonias vecinas, que han ocupado los espacios que anteriormente ellos ocupaban como campos de juego.

Otro tipo de agrupaciones importantes es la asociación de alcohólicos anónimos (A.A.A.), esta tiene grupos de apoyo en cada una de las secciones y se mantienen con recursos propios del grupo, mediante apoyos voluntarios de los compañeros, y ex compañeros.

Otras formas de agrupación ciudadana, son las desarrolladas con carácter religioso estas se organizaron en un principio desde la iglesia de lagos, pero después del seccionamiento de las iglesias, cada una de ellas ha decidido organizar sus propios grupos de apoyo a las que llaman pastorales,

También se cuenta con grupos políticos, principalmente del Partido Acción Nacional (PAN), del partido revolucionario Institucional (PRI) y del Partido revolucionario Democrático (PRD), mismos que se negaron a dar información de sus actividades, por creernos gente de los partidos opositores,

Los grupos musicales son una forma de asociación especial, así como los sonideros y los clubes de baile, estos han formado una especie de organización similar a una familia, a la que nombran la familia hermandad soniclub,, esta formada con la finalidad básica de apoyar a los integrantes, promoviendo bailes callejeros en las diferentes pistas de baile o calles no solo en la colonia, sino también en colonias del estado de México y distrito federal, esta familia soniclub, esta asociada a su vez a la hermanada soniclub del distrito federal, que recibe apoyo y difusión directa de diferentes estaciones, tales como la Z, la Qbuena, y estaciones a fines a este tipo de música, además de que han logrado la representación de algunos sonidos del estado de México, y DF. Puebla y Morelos.

Se cuenta con una casa hogar que se encuentra en la periferia de jardines de Morelos, en esta se reciben niños de la calle, a los que se les procura alimento, y ropa, esta casa hogar no cuenta con dormitorios, por lo que no puede recibir y alojar, sin embargo los indigentes han acondicionado la casa para poderse alojar,

y la utilizan como si fuera su casa; estos niños se han organizado de manera tal que se protegen entre ellos de manera que el mayor es responsable de la seguridad de los menores, en forma similar a una verdadera familia, (o incluso mejor)



Grupo de apoyo de la asociación de alcohólicos anónimos sección Bosques

6.10.- Educación.

Jardines de Morelos cuenta con escuelas especializadas en los tres niveles básicos, y nivel licenciatura; las escuelas se encuentran distribuidas en la siguiente forma:

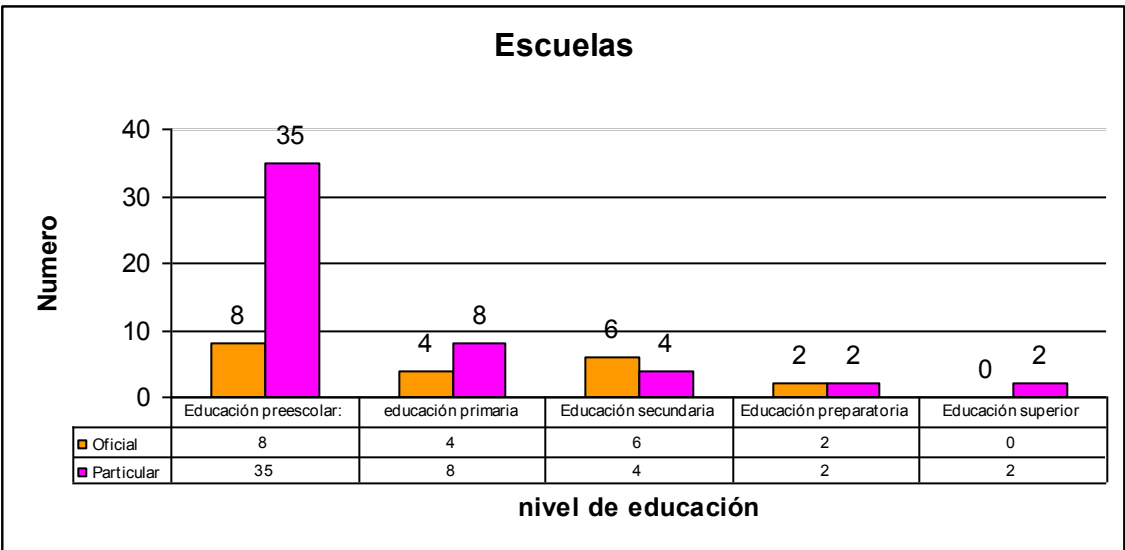

Es notable que la educación en la colonia se encuentra soportada por el sector privado, ya que son más la cantidad de escuelas particulares que se tienen que las escuelas de tipo oficial.

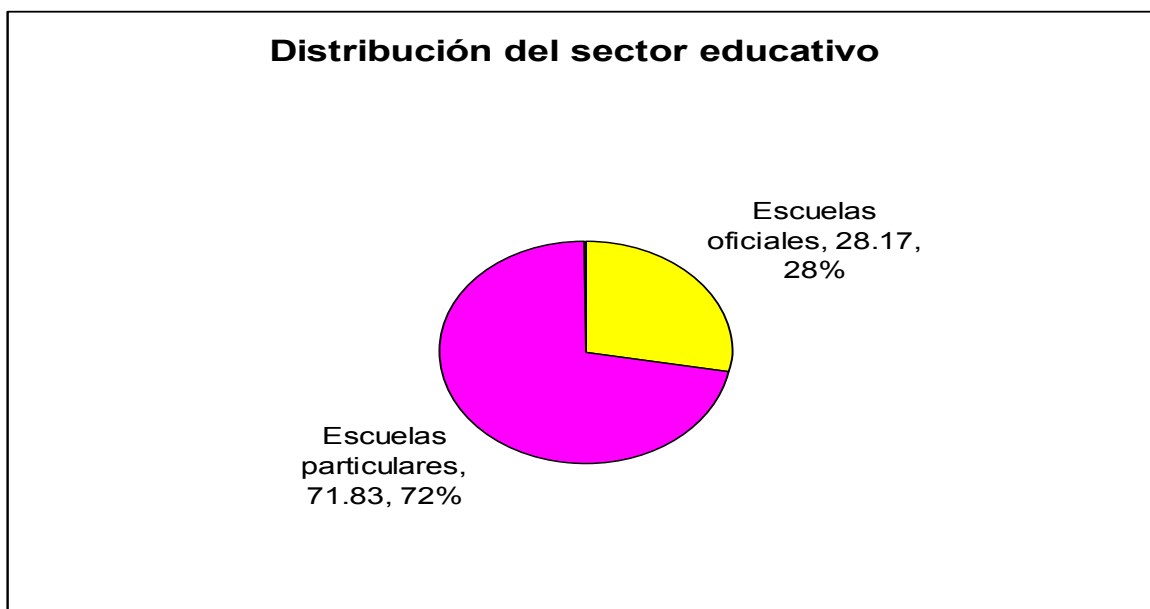

La población de jardines de Morelos presenta la siguiente distribución de edades,

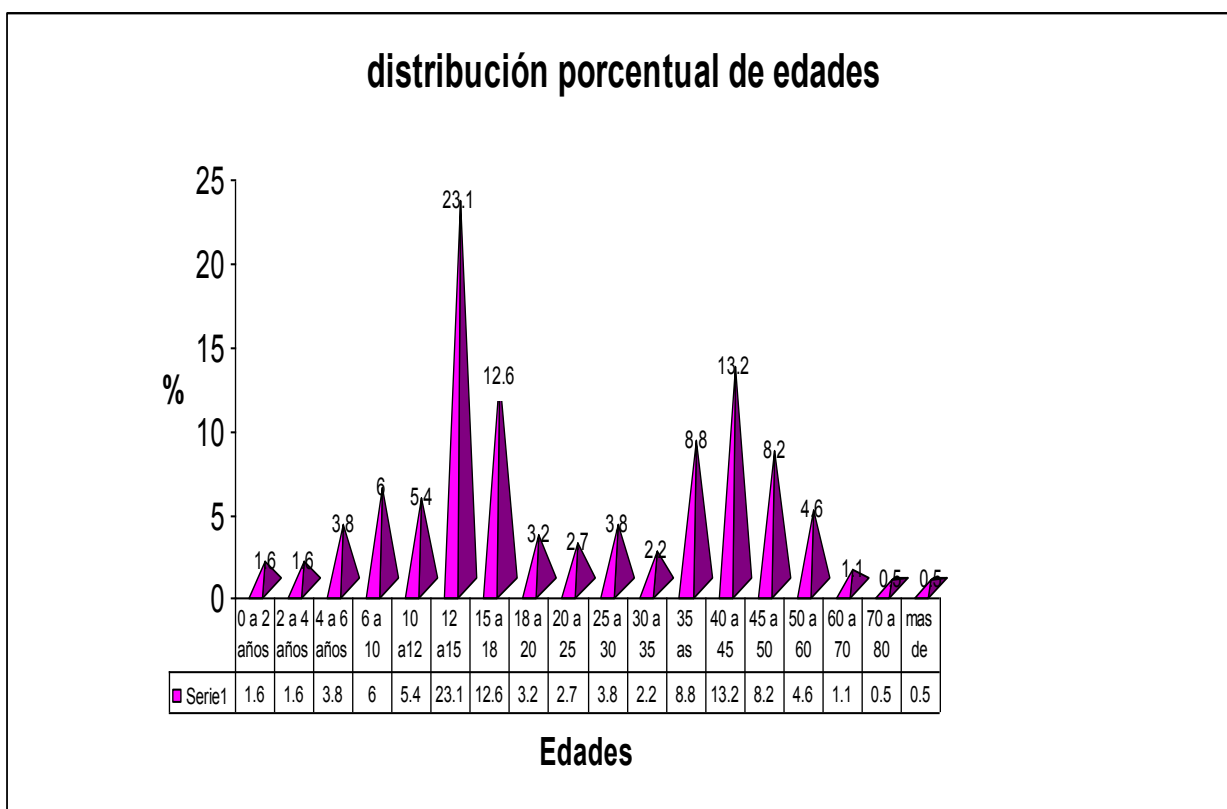

Así mismo se verifica que la cantidad de escuelas, actual en forma indirecta proporcional al nivel, esto se aprecia en la siguiente grafica, en la que se ve el decremento en el número de escuelas, conforme el nivel aumenta.

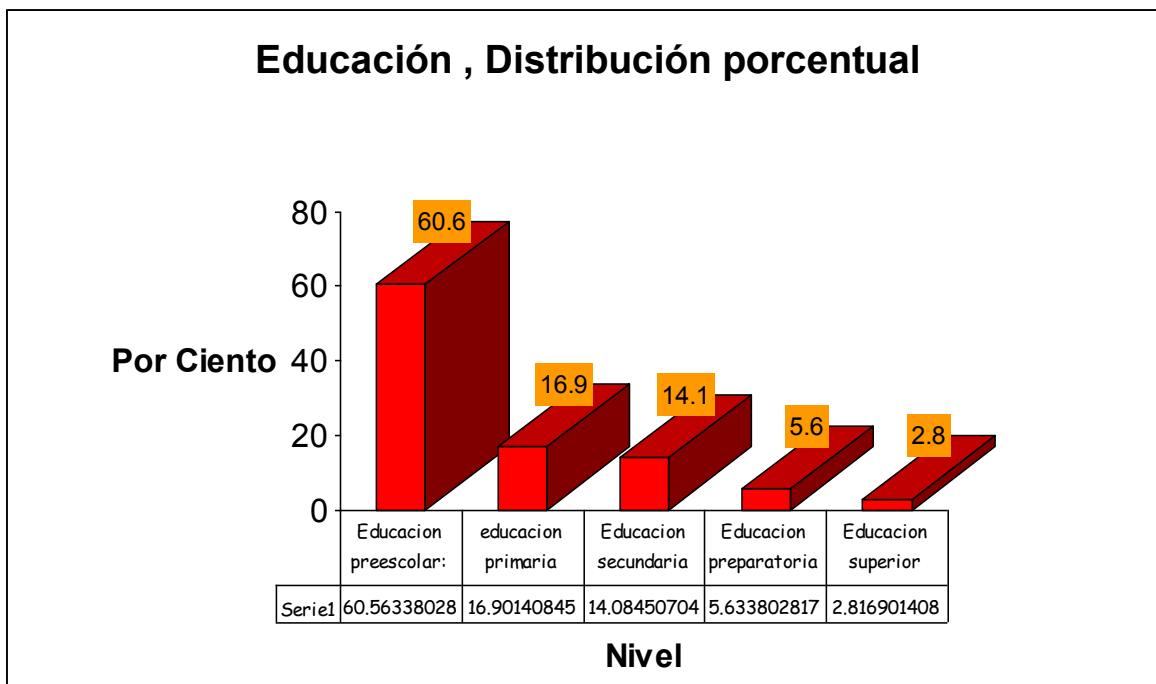

Con base a las encuestas realizadas y la información proporcionada por las escuelas, se establece que la eficiencia Terminal de cada nivel es la siguiente.

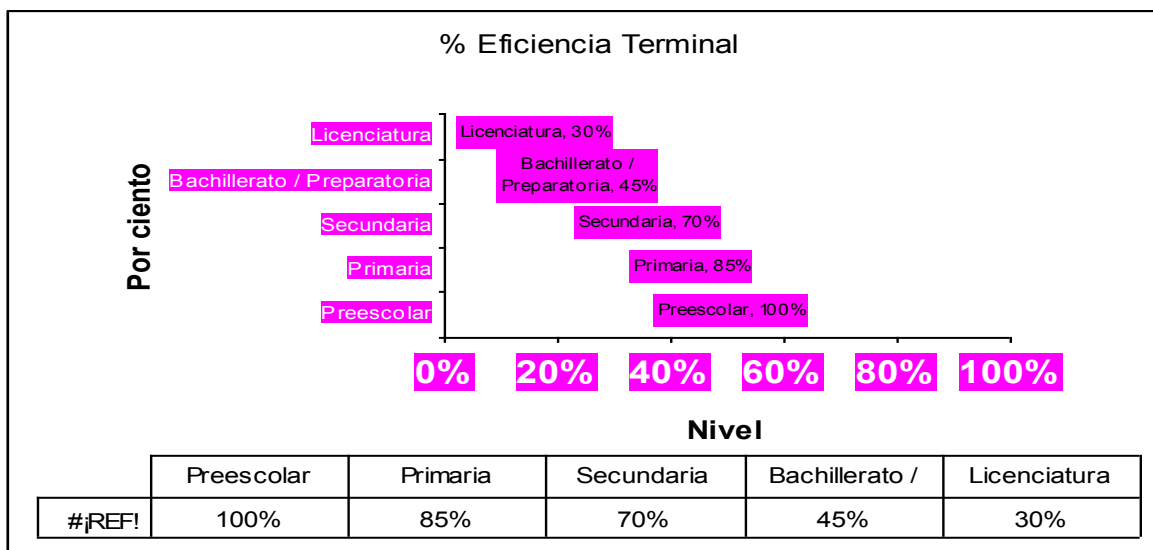

De aquí se establece que la cantidad de alumnos que entran al preescolar, se van reduciendo en forma directa al nivel, de tal manera que los alumnos que ingresan a la licenciatura solo 3 de cada 10 la termina.

Esta problemática educacional se ve agravada por diversas causas tales como la desatención familiar esto debido a que ambos padres trabajan, por lo que el hijo no recibe la atención necesaria, esto genera una falta de motivación, y una desatención a las actividades escolares, que se ve reflejada en un problema de conducta

Otra de las causas en este sentido es la desintegración familiar, lo que motiva una seria afección psicológica en los jóvenes ocasionando una serie de problemas académicos que desembocan en la perdida del curso, o incluso en la deserción.

Una de las causas mas mencionadas por los encuestados al respecto de la deserción escolar fue el hecho de encontrar muy complicados los temas de estudio, y problemas de tipo escolar o personal con los profesores, esto los ha motivado a dejar la escuela, y buscan una forma mas sencilla de pasar el tiempo, como es el caso de los amigos, o los videojuegos.

El problema de educación es un problema que se ha visto minimizado por el gobierno del estado y el municipio al exponer alternativas que mas que resolver el problema únicamente sirven como paliativos administrativos.

6.11.- Espectáculos diversiones y actividades deportivas

En esta colonia las personas se pueden divertir de diferentes maneras desde los niños, jóvenes y adultos ya que hay una gran variedad de actividades y centros de entretenimiento.

Para empezar, hay parques donde los adultos llevan a sus hijos a jugar en las tardes y por lo general es comúnmente los fines de semana, al igual que algunas personas de la tercera edad van a los parques en las tardes ya sea a leer algún libro, platicar con algún vecino o simplemente a descansar etc.

También se realizan diferentes actividades deportivas algunos padres meten a sus hijos a equipos de fútbol y normalmente juegan torneos en las canchas de fútbol rápido, ya que la otra cancha es utilizada la mayoría de las veces por los adultos o los jóvenes.

Si duda la diversión preferida para los jóvenes de entre 14 y 20 son los centros de juegos de video ya que este encontramos lleno a toda hora durante toda la semana.

De noche la mayoría de los jóvenes van a las discotecas o a algunos eventos que se realizan en las calles con grupos de música a las que se nombran como tocadas; el 12 de diciembre se hace una fiesta para festejar al santa de la iglesia donde hay feria, sonido, juegos pirotécnicos, antojitos y una gran variedad de entretenimientos.

Otro tipo de entretenimiento muy concurrido es el cine por lo general es la familia la que asiste, sin dejar a tras a grupos de amigos o parejas de novios.

Algunos otros prefieren trasladarse al centro comercial las Américas ya que cuenta con mayor número de centros de video, almacenes de ropa, locales de zapatos, cafés, restaurantes,

6.12.- Religión

Conforme a los datos obtenidos en las encuestas realizadas en la sección flores en la zona de estudio :

Católica 85 %

Testigos 5 %

Ninguna 10 %

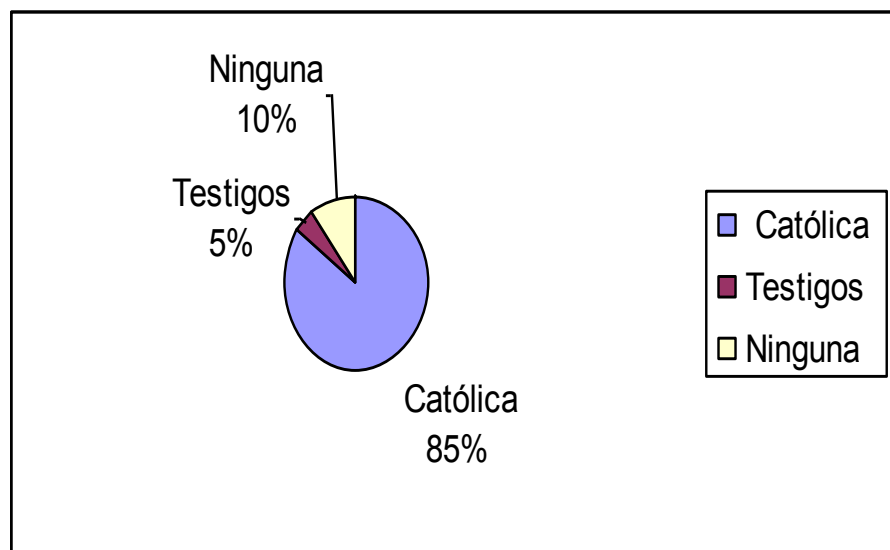

Testimonio

Maria Isabel Mendoza Covián (51años)

Tiempo de residencia: 22 años

Actualmente se ocupa de la pastoral de tercera edad en el templo de los doce apóstoles en la sección lagos en Jardines de Morelos.

La parroquia de jardines de Morelos nació hace 28 años; esta zona parroquialmente pertenecía a la diócesis de Texcoco, que estaba a cargo del obispo Maqui Torreblanca, quien entregó la parroquia de jardines e Morelos al Probo. Salvador Diez de Sellano; sin ningún recurso, solamente el terreno de donación, que los lugareños escogieron para que fuera el templo, que hoy día se conoce como de los 12 apóstoles y Santa María de Guadalupe.

Al principio la oficina parroquial era una camioneta vieja y se oficiaban las misas en el terreno, cubierto solo por una lona para evitar el sol.

Poco a poco se fue construyendo y fue sede de la parroquia que después constaba del templo de todos los santos en la sección de montes; posteriormente, se empezó a construir, con problemas por que el terreno era compartido por la escuela Gregorio Torres, y el sacerdote quería adjudicarse otro pedazo para la iglesia; situación que la directora de la escuela impidió.

Después, con ayuda de la comunidad, se logró hacer de el terreno de la sección bosques, (que por cierto es muy grande) y que actualmente es el templo de la santa cruz; posteriormente se consiguió el terreno de la sagrada familia, el de la sección flores que es de Nuestra señora de la Luz, y finalmente el de la sección lagos, que es el de nuestra señora del Rosario. La comunidad parroquial se componía por el padre Salvador Diez y otros dos sacerdotes, al hacerle falta sacerdotes, el padre salvador instruyó ministros de la palabra, mismos que oficiaban celebraciones, no Ali misas, ya que ellos no estaban capacitados para esa actividad.

Después mandó dos voluntarios para estudiar la carrera sacerdotal a Texcoco; pero como ambos eran casados, solo pudieron ser diáconos, estos solo podían

oficiar misa sin la consagración, pueden bautizar, o celebrar bodas, pero no pueden confesar, hasta la fecha solo trabaja el Diacono Javier Caldera.

La parroquia tenía oficinas en el templo de los 12 apóstoles, era una iglesia centralista pues era la sede de todos los templos.

El padre Salvador promovió muchas fiestas religiosas, en la navidad se realizaban pastorelas, y se aprovechaban las misas para realizar bautizo comunitarios y primeras comuniones; durante las fiesta a la virgen de Guadalupe, se le cantaban las tradicionales mañanitas, y se llevaban acabo danzas prehispánicas (Concheros), en honor a la virgen que es la patrona de la colonia; se realizaba también la carrera de la antorcha, donde los peregrinos traían fuego desde la basílica en el D.F., hasta la parroquia; se hacia la Kermés, y de hecho se hacían muchas Kermeses;

Durante semana santa se estilaba representaciones del vía crucis, que culminaban en diferentes partes de la colonia.

Al principio el vía crucis se llevaba hasta san isidro, luego se llevaron a los campos de fútbol en la sosa, hoy día se realizan en forma local y culminan en la iglesia, ya que los campos desaparecieron para dar lugar a la colonia de las Américas.

Este tipo de celebración se culminaba con la crusificción, y una misa al aire libre, después se regresaba al templo, para escuchar las siete palabras y se terminaba la celebración, con una procesión de silencio, dónde los participantes se vestían de negro, y algunos arrastraban cadenas en señal de duelo, todo esto se realizaba el viernes santo.

El sábado santo se hacia una misa que empezaba desde las 5 de la tarde con la ceremonia del fuego nuevo, y culminaba con la resurrección de Jesús; en esta ceremonia se hacia una renovación del bautizo, se bendecía al agua y se bautizaba a todos los reunidos en la comunidad.

La iglesia de Jardines de Morelos dio Auge a diferentes pastorales, estas eran con la finalidad de otorgar servicios a la comunidad, como la evangelización, catequesis, pastoral de la salud, tercera edad, Movimiento Familiar cristiano,

Platicas prematrimoniales, educadores, y otros.

Se hacían retiros espirituales, estos e llevaban acabo en el campo, y un retiro por tiempo prolongado, 3 a 5 días, a una casa de retiros.

Finalmente después de 27 años, cuando ya no pertenecía a la diócesis de Texcoco, y perteneciendo a la diócesis de Ecatepec, por problemas con el Obispo, esta comunidad fue dividida en 5 parroquias, probablemente la causa de tal división fuera el hecho de desobedecer las ordenes del obispo, quien le negara autorización para iniciar la iglesia de las Américas, misma que se hecho a andar con ayuda del presidente municipal,

Se han tratado de continuar los trabajos de las pastorales, sin embargo los nuevos sacerdotes tienen sus nuevas formas de organización y manejo de sus respectivas iglesia, por lo que se ve que tal ves desaparezca esta actual forma de organización.



Atrio de la iglesia de fuentes



Iglesia de bosques 1984

6.13 organización política

6.13.1 gobierno

Jardines de Mórelos esta comprendida dentro de del municipio de Ecatepec, por esto se rige bajo el mismo sistema político del municipio; así que se reconoce como presidente al presidente municipal, este se elige conforme a la ley electoral del estado de México.

La organización política se presenta a nivel de la colonia, donde la organización es mediante consejos ciudadanos, que cumplen con la función de apoyar a la ciudadanía, y ser el vinculo entre el municipio y la población, facilitando los diferentes tramites, y creando convenios con las autoridades municipales.

Sin embargo pareciera basándonos en nuestra experiencia que es un poco mas complicado acudir al consejo ciudadano, que a las autoridades mismas

6.14. financiamiento municipal y empleo:

Este apartado tiene como objetivo identificar las condiciones de vida de la población, la actividad económica municipal, la creación y conservación de empleos, la atracción de inversión productiva que aliente la modernización integral de los sectores económicos, la formación de capital humano y el fomento del intercambio comercial.

Al interior del municipio, la estructura productiva se ha modificado durante las últimas décadas, aumentando la importancia del sector terciario en detrimento de los sectores primario y secundario, tanto de valor agregado censal bruto como de población ocupada en estos sectores.

No obstante lo anterior, y aún cuando la principal actividad económica la constituye el sector terciario, es de subrayarse que la industria reviste una gran importancia. Con base en la Tabla No. 5, es posible identificar que al menos en el período de 1993 a 1998, las actividades manufactureras fueron la base de la producción dentro del sistema económico de Ecatepec, con un crecimiento anual promedio de 3.75%.

Dentro de las industrias manufactureras, los subsectores que destacan se muestran

Valor Agregado Censal Bruto Municipal, según actividad económica
1993 y 1998 (miles de pesos de 1993)

Actividades económicas	1993	% de participación	1998	% de participación	Tasa de crecimiento media anual
Minería	1,852	0.04	712	0.01	(-17.40)
Manufactura	3,503,343	69.45	4,210,526	68.21	3.75
Electricidad y agua	n/d	n/d	n/d	n/d	n/d
Construcción	n/d	n/d	2,823	0.05	n/d
Comercio	1,176,332	23.32	1,396,370	22.62	3.49
Transportes y comunicaciones	n/d	n/d	205,386	3.33	n/d
Servicios financieros	47,040	0.93	22,497	0.36	(-3.12)
Otros servicios	315,560	6.26	334,505	5.42	1.17
Total	5,044,127	100	6,172,819	100	4.12

Por otra parte, la planta productiva cuenta con más de 3,206 establecimientos industriales, comerciales y de servicios, esta cifra representa 13% del total de las empresas situadas en el estado. De este universo, 88% son micro y pequeñas empresas, cuya actividad preponderante está relacionada con la producción de alimentos, productos metálicos, prendas de vestir, muebles y accesorios.

El sector terciario, crece a un ritmo más dinámico que el observado en los sectores primario y secundario; es decir, se ha convertido en el de mayor importancia en la economía, destacándose el peso de la rama del comercio relacionada con restaurantes y hoteles. Por esta razón, se ubica como la segunda actividad económica más importante del sistema económico municipal, al generar un poco más del 22% del valor agregado censal bruto (VACB).

Lo anterior significa que tan sólo para 1998 en estos dos sectores económicos se produjeron poco más del 90% del valor agregado censal bruto del municipio.

De lo descrito hasta aquí, se concluye que la economía municipal está sujeta al dinamismo que registre tanto la industria manufacturera como la actividad comercial, situación que evidentemente deriva en una economía semidiversificada

y con tendencia a la especialización, básicamente en el sector secundario y terciario.

Niveles de empleo e inserción de la PEA en el mercado laboral

La inserción de la mano de obra en el mercado laboral es uno de los mejores indicadores del nivel de bienestar de la población. En este proceso de ocupación, el municipio de Ecatepec albergó un total de 591,262 habitantes con posibilidades de trabajar, el equivalente al 33.44 de la población total. De este conjunto de población (PEA), el 98.23% se encuentra desempeñando una actividad económica, como se indica a continuación:

Condición de ocupación de la PEA y la PEI, 2000

Concepto	Población
Población Económicamente Activa Total	591,262
Ocupada	580,798
Desocupada	10,464
Población Económicamente Inactiva	555,660
Población No Especificada	3,512
Población Económicamente Inactiva Estudiante	173,254
Población Económicamente Inactiva	258,993

En el siguiente cuadro se observa que el mayor porcentaje de población ocupada se inserta en el sector terciario, aún cuando la mayor producción de valor agregado se registra en el sector secundario. En este se producen alrededor de 24 mil pesos por persona ocupada, en tanto que en el sector terciario el nivel de producción apenas alcanza 5,100 pesos.

Población ocupada por sector económico, 2000

Total	Sector Primario	Sector Secundario	Sector Terciario
556,986	1,426	174,896	380,664
Porcentaje	0.25	30.11	65.54
Sector primario agricultura, ganadería y minería.			
Población		Porcentaje	
1,707		0.28	
Sector secundario			
	Población	Porcentaje	
Industria manufacturera	133,706	23.02	
Energía eléctrica y agua	2916	0.50	
Construcción	37,993	6.54	
Sector terciario			
	Población	Porcentaje	
Comercio	129,822	22.35	
Transporte y comunicaciones	51,851	8.92	
Servicios financieros	5,686	0.97	
Actividad de gobierno	27,060	4.65	
Servicios de esparcimiento y cultura	4,647	0.80	
Servicios profesionales	13,041	2.24	
Servicios inmobiliarios de alquiler de bienes muebles	2,610	0.44	
Servicio restaurantes y hoteles	28,910	0.97	
Otros servicios excepto gobierno	52,840	0.09	
Apoyo a negocios	18,647	3.21	
Servicios educativos	26,027	4.48	
Servicios de salud y asistencia social	19,523	3.36	

Con base en estas estadísticas, se puede concluir que no obstante que el sector terciario tiende a concentrar a un mayor número de población ocupada, y representa una alternativa de empleo, la absorción de mano de obra en el mismo, no necesariamente se ha transformado en una mayor generación de valor agregado

Ahora bien, retomando las cifras presentadas en el siguiente cuadro, se identifica que la población ocupada logra su inserción en el mercado laboral a través del acceso a plazas de trabajo, ya sean permanentes o eventuales, principalmente de obreros o empleados

. Niveles de ingresos de la población ocupada, 2000

Población por salario	Población	Porcentaje
Población con menos de un salario mínimo	59,997	10.15
Población con más de 1 y hasta 2 salarios mínimos	241,529	41.58
Población con más de 2 y hasta 5 salarios mínimos	182,448	31.41

Otro de los aspectos importantes a considerar es el porcentaje de población ocupada asalariada y que se ubica en los 72.35 puntos porcentuales, cifra que significa que de cada 10 habitantes ocupados, al menos tres no perciben ninguna percepción por el desempeño de sus actividades laborales y que aproximadamente cinco personas de los que reciben alguna remuneración, obtienen un salario igual o menor a los 2,619 pesos mensuales¹⁵, lo equivalente a dos salarios mínimos; y que sólo tres perciben más de 2,619 pesos y menos de 6,547 pesos al mes, cantidad con la que tienen que satisfacer necesidades de educación, salud, transporte, alimentación, recreación y servicios básicos.

Bajo el aspecto y punto de vista del municipio de ecatepec la colonia de jardines de Morelos se ha convertido en una gran tienda, ya que la actividad económica principal es el comercio.

6.15 Organización económica (comercio)

La colonia de jardines de Morelos se ha caracterizado por el incremento en las actividades comerciales, estas se ven referidas en la siguiente tabla:

ALIMENTACIÓN		reparadora de zapatos	9.60%
comida cesara	2.11%	farmacia	2.695
hamburguesas	2.20%	tienda de abarrotes	4.66%
tacos	2.20%	mercería	2.2
comida económica	1.76%	verdulería	3.96
pizzería	1.14%	recaudaría	2.288
SERVICIOS BÁSICOS		panadería	2.64
zapatería	2.20%	café Internet	2.64

fotografía	1.848
autoservicios	1.936
herrería	1.76
tlapalería	2.376
gasolinera	1.144
material eléctrico	1.496
estética	2.552
electricista	0.968
medico	2.029
taller automotriz	0.448
vinatería	1.936
papelería	3.784
mueblería	2.112
tienda de computo	1.408
alcohólicos anónimos	0.704
puesto ambulante	3.344
iglesia	1.232
escuela	3.256

dulces y semillas	1.496
vulcanizadota	1.587
SERVICIOS DE LUJO	
boutique	1.848
sastrería	1.144
lavado de coches	2.464
gimnasio	2.816
telefonía celular	2.464
mascotas	1.524
regalos	1.32
cafetería	1.76
antro	1.232
cantina bar.	1.672
escuela de baile	5.088
autostop	2.552
discos y películas	0.88
oficinas	

Con lo anterior nos damos cuenta de la gran diversidad de negocios que se presentan en la colonia, esto determina un flujo constante de capital, además de que este se mueve en gran cantidad tanto en el comercio formal, como en el comercio informal,

Jardines de Morelos cuenta con una serie de tianguis sobreruedas que se colocan en diversos días de la semana, cada uno para diversas secciones, en estos tianguis se distribuye el comercio de la siguiente manera:

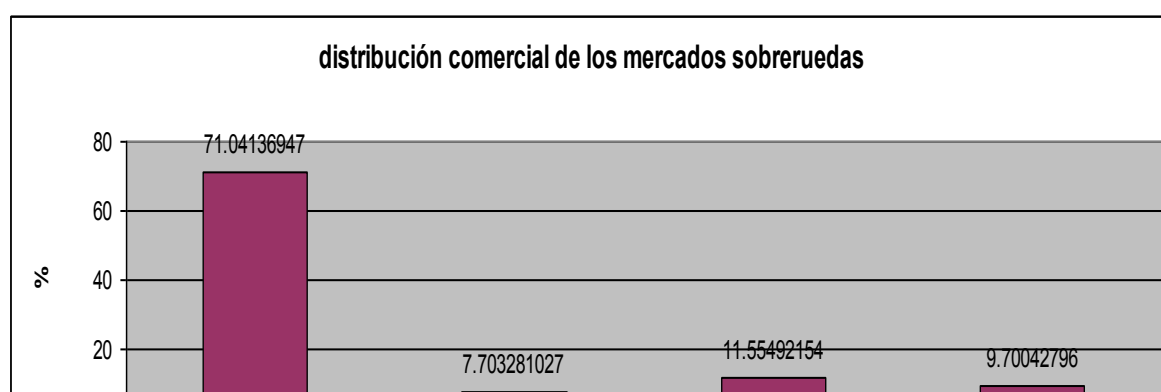

6.16. Vivienda

Jardines de Morelos cuenta con aproximadamente Cuenta con 2700 predios que se dividen hasta obtener un total de 28000 lotes.

Estos se encuentran conformados con diferentes materiales en base a los recursos de cada familia, ya que originalmente la mayor parte de la colonia, no se fracciono, de manera que los pobladores compraron terrenos, en los que construyeron su casa, de maneras y estilos heterogéneas en función a los recursos con los que contaba cada familia, sin embargo hoy día se aprecia que todas las casas en terrenos regularizados, se encuentran construidas en forma adecuada, conforme al reglamento de construcción, con materiales de calidad, como cemento, y varilla,

6.17. Electrificación y servicios

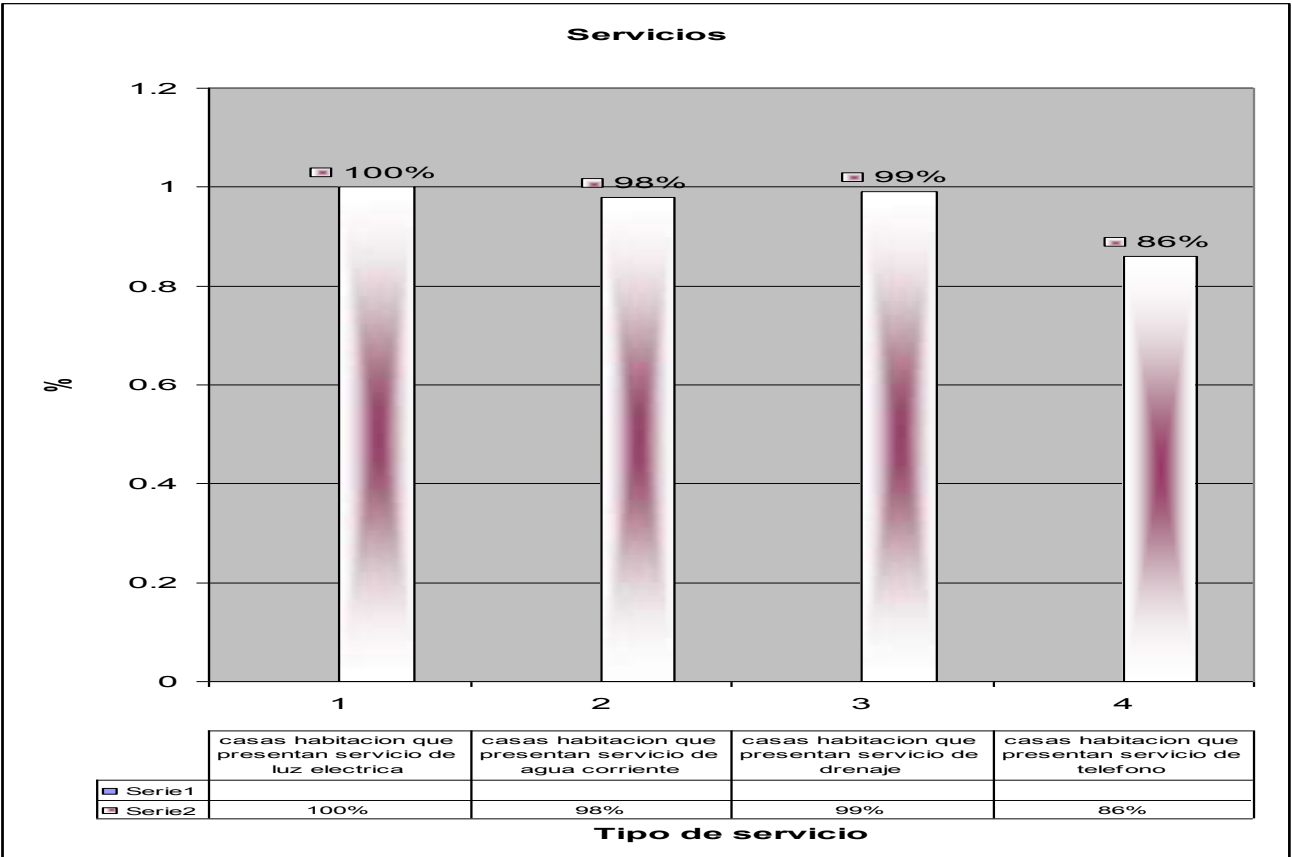

De las graficas anteriores, se establece que la colonia de jardines de Morelos, cuenta con todos los servicios básicos; aunque en algunas zonas, estos no son de la calidad que se esperaba, ya que el incremento en la población ha generado como fenómeno de respuesta, una mala distribución de los servicios, ya que en algunas de las secciones, el drenaje es defectuoso, (situación que se aprecia en épocas de lluvia), además de la falta de presión en el surtido del agua corriente.

6.18. Seguridad:

La colonia cuenta con servicios proporcionados por el municipio estos se apegan al plan de desarrollo de seguridad municipal, bajo los siguientes ejes:

6.18.1 PROGRAMAS MUNICIPALES

Para la elaboración de los programas municipales se tomaron en cuenta todos aquellos elementos estratégicos que dan rumbo a las acciones que desarrollará el ayuntamiento en corto, mediano y largo plazo, pero además en la elección de este grupo de factores se procuró mantener la debida congruencia y correspondencia en la estructura programática que se utiliza para la integración del presupuesto, mismo que se encamina a la satisfacción de la necesidades prioritarias de la población ecatepequense.

6.18.2 SECRETARÍA DEL AYUNTAMIENTO

OBJETIVO

Modernizar las funciones político-administrativas que realiza la Secretaría del Ayuntamiento, a efecto de que su desempeño sea eficiente y logre una efectiva interacción con la ciudadanía, los integrantes del H. Ayuntamiento, las diferentes áreas de la administración pública municipal y otras instancias de gobierno.

PRIORIDADES

- Consolidar entre los integrantes del H. Ayuntamiento las condiciones necesarias que permitan la Gobernabilidad en el Municipio.
- Optimizar la publicación en la Gaceta Municipal de los reglamentos, circulares y demás disposiciones municipales de observancia general.
- Establecer mecanismos administrativos que hagan eficiente la expedición de constancias y permisos.
- Eficientar la integración de los expedientes que en su caso van a ser turnados para su aprobación del cabildo.
- Hacer ágil la elaboración de las actas de cabildo, acuerdos y certificaciones que de ellas se deriven.
- Mejorar el seguimiento de las demandas de las organizaciones sociales.
- Mejorar el sistema de comunicación interna de todas las áreas de la Secretaría.
- Profesionalizar la atención ciudadana en materia de conciliación, asesoría jurídica y elaboración de actas informativas.
- Realizar un análisis minucioso de la reglamentación así como del proceso de calificación de infracciones a efecto de que sean más justas y equitativas las sanciones impuestas.
- Impulsar y difundir información que oriente a la ciudadanía acerca de la protección a los derechos humanos.
- Coadyuvar con la Quinta Visitaduría de la Comisión Estatal de Derechos Humanos dentro del ámbito municipal.
- Actualizar los catálogos de inventarios de los documentos que están bajo el resguardo del archivo municipal.
- Modernizar tanto el sistema de resguardo de la documentación como la expedición de copias certificadas de la misma.
- Modernizar tanto el trámite de expedición de cartillas como el Sorteo.
- Ampliar las actividades de servicio y apoyo a la comunidad por parte de los conscriptos del servicio militar y, en su caso, que el ejército coadyuve en las mismas.
- Revisar y actualizar el soporte documental y el inventario físico de los bienes

muebles e inmuebles que conforman el patrimonio municipal.

- Elaborar en coordinación con la Dirección de Tenencia de la Tierra el Plano Rector del Municipio.

6.18.3 SEGURIDAD PÚBLICA Y TRÁNSITO MUNICIPAL

OBJETIVO

Garantizar la seguridad física y patrimonial de los habitantes del municipio y realizar actividades de prevención y disminución de índices delictivos en lo que se refiere al robo a casa habitación, asalto a transeúntes y a usuarios del transporte colectivo.

Mejorar los sistemas de vialidad para proteger la integridad física de conductores y peatones.

PRIORIDADES

- Coordinar con las diferentes dependencias gubernamentales, para el combate a la delincuencia.
 - Incorporar un mayor número de elementos a la corporación.
 - Elevar la calidad del servicio de seguridad mediante una mejor formación de la corporación.
 - Establecer el orden y la seguridad pública en los planteles educativos.
 - Modernizar y ordenar el equipamiento urbano para mejorar la vialidad del municipio.
 - Implementar medidas de protección en las Unidades Habitacionales, para instalar un sistema de alarmas vecinales en edificios o viviendas.
 - Instrumentar y llevar a cabo campañas de despistolización.
 - Modernizar el parque vehicular, armamento y sistemas de comunicación.
- Adquisición de nuevas patrullas, un helicóptero para rondines y patrullaje aéreo; salvamento de personas y auxilio en contingencias y complementación del cuerpo montado con cuatrimotos.
- Efectuar de manera permanente y sorpresiva exámenes antidoping a los elementos de la corporación.

- Incorporar a la ciudadanía en las tareas de vigilancia vecinal.

6.18.4 PROTECCIÓN CIVIL Y BOMBEROS

OBJETIVO

Proporcionar a la población servicios de protección civil de alta calidad técnica profesional y con equipamiento moderno suficiente para salvaguardar la vida, la integridad física y el patrimonio de la población del municipio, en casos de contingencia y fenómenos perturbadores.

PRIORIDADES

- Proveer al personal de mejores condiciones y prestaciones laborales, así como de equipamiento moderno.
- Propiciar medidas técnicas, profesionales y equipamiento suficiente para proporcionar a la población seguridad.
- Fomentar la cultura de la protección y autoprotección en los sectores público, social y privado, para hacer frente a las emergencias.
- Crear un Consejo de Protección Civil, comités vecinales, escolares e industriales, a fin de brindar atención oportuna a la ciudadanía en caso de desastre.
- Elaborar el padrón de toda la industria regular e irregular, a fin de tener conocimiento pleno, de las sustancias que manejan para evitar siniestros.
- Reducir tiempos de respuesta en atención a emergencias, con el fin de brindar un servicio eficiente a la ciudadanía.
- Capacitar en materia de Protección Civil a la población en general y a los miembros del cuerpo de bomberos y protección civil, aprovechando la experiencia de otras ciudades y países.

6.18.5 SEGURIDAD PÚBLICA

Una de las funciones con mayor demanda entre la población es la seguridad pública, debido a que es prioridad mantener la armonía, salvaguardando la integridad física y patrimonial de la ciudadanía.

El municipio de Ecatepec presenta una tasa de 155.7 delitos por cada 10,000 habitantes.

La tasa de denuncias por delitos cometidos en contra de personas es de 32 por cada 10,000 habitantes, adicionalmente la tasa de delitos en contra de la seguridad pública es de 79; finalmente, las sentencias representan el 62% de los delincuentes consignados.

En lo referente al equipamiento encontramos que se cuentan con un total de 176 unidades de seguridad pública, de las que 46 unidades están incorporadas a la Subdirección de Tránsito Municipal; adicionalmente la Dirección presenta 309 radios móviles y 141 portátiles, de los que se puede observar que el 50% de ellos están en mal estado; asimismo, existen en esa área 393 armas cortas y 238 armas largas en buenas condiciones, las cuales se encuentran distribuidas estratégicamente en los 14 módulos de vigilancia, asentados en el municipio.

6.18.6 Derechos humanos

En la Coordinación Municipal de Derechos Humanos³ se prestan los servicios de atención a quejas por violaciones a las garantías individuales del ciudadano, asesoría jurídica y el de canalización a la autoridad competente, anualmente se atienden un promedio de ciento sesenta quejas, mil asesorías jurídicas y cien canalizaciones ante la autoridad competente.

Protección civil y bomberos

Es una institución comprometida con la sociedad ecatepequense cuya principal función es la de preservar su integridad física y sus bienes patrimoniales ante los desastres naturales. Esta Dirección cuenta con tres programas: prevención, normatividad y atención a emergencias.

Por otro lado, es necesario reconocer, que la protección civil es una actividad de

incuestionable coordinación entre los sectores público, social y privado, los cuales coadyuvan en las tareas de prevención, auxilio y vuelta a la normalidad, en caso de presentarse algún siniestro.

Para realizar estas actividades se cuenta con 82 bomberos, 49 elementos de protección civil prehospitolaria, 15 verificadores y 8 administrativos, así como un parque vehicular de 34 unidades, de las cuales son 8 ambulancias, 7 motobombas, 1 media bomba, 5 cisternas, 9 unidades ligeras y 4 motocicletas, situación que permite vislumbrar que los recursos humanos y materiales no son suficientes, debido a la extensión territorial del municipio y a la población que lo habita, por consiguiente, los programas diseñados para salvaguardar la integridad física y patrimonial de los habitantes que se encuentran asentados en zonas de alto riesgo, se ven rebasados cuando se presenta algún fenómeno perturbador.

Cuestionario realizado en la subdelegacion de jardines de Morelos:

¿Cuántas unidades tienen?

15 unidades

¿Con cuantos servicios cuenta y cuales son?

Son dos delegaciones ala que corresponden al sector:

Antirrabico

2 de predial

1 de pago de agua

DIF

Estancia

IFE

2 Casetas

¿Qué horario cubren?

De 7:30am a las 8:00am del día siguiente, trabajamos turnos de 24x24

¿Cuáles son los casos más comunes que llegan?

Alteración al orden (falta administrativa)

Tomar en vía pública (falta administrativa)

Robo

Violaciones

¿Qué límites cubren?

Puentes de fierro

Texcoco

México-Pachuca

Atenco

¿Cuáles son las zonas más conflictivas?

La san Martín

Ruiz Cortinez

Veleta

19 de Septiembre

Sección Montes de jardines de Morelos

¿Qué hacen con las personas que llegan a encerrar en la subdelegación?

Es solo por faltas administrativas y los tenemos aquí por 36hrs o se les cobra una multa depende la falta. Si la falta llegara a ser muy grande se los llevan directamente al ministerio público.

6.19. Vida política

La población en general lleva una vida política, aun y cuando esta no es del todo consiente, ya que en la mayoría de los casos al cuestionárseles sobre las razones políticas de seguir, votar o pertenecer a un partido cualquiera, casi nadie supo responder, ya que desconocen en la mayoría de los casos la plataforma política que los sustenta.

Los resultados arrojados en el ejercicio electoral del 2003, favorece ampliamente al Partido Acción Nacional, esto se muestra en la siguiente grafica:

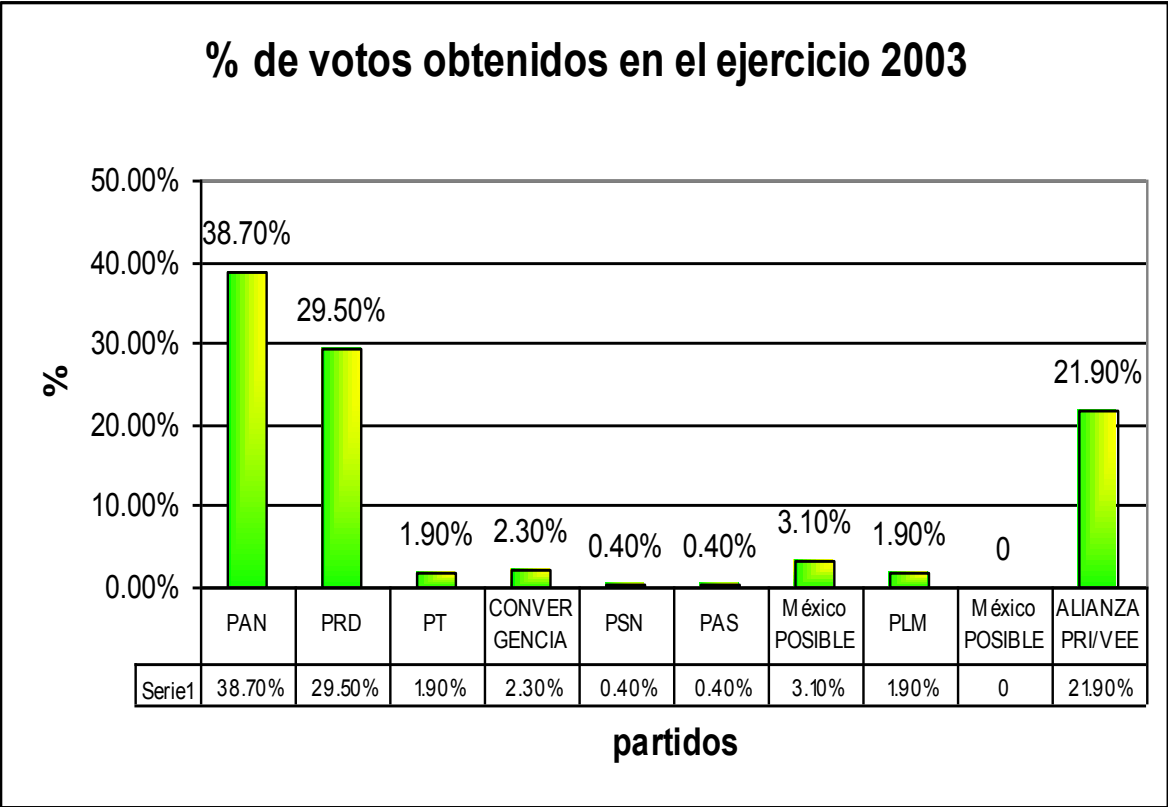

6.20.problemas sociales:

Jardines de Morelos resulta una colonia altamente urbanizada; con una serie de problemáticas que si bien son específicas; pero no independientes. Cada uno de los diferentes sectores presenta una problemática diferente siendo las siguientes asociadas a todos los sectores en general.

6.20.1 LIMPIEZA DE CALLE Y ACUMULACIÓN DE BASURA EN CALLEJONES ESQUINAS Y CAMELLONES.

Es notable la cantidad de basura que se acumula en la colonia sobre todo en los camellones, callejones, lotes baldíos y esquinas; este problema apareció a partir del crecimiento desmesurado de la colonia, crecimiento que al no ser planeado no permite la incorporación de servicios por parte del municipio. Hoy día el municipio dispone de tres camiones recolectores de basura mismos que realizan tres recorridos del día por diferentes calles, cobrando además por el servicio a los habitantes de la colonia.

Otro factor importante que determina la acumulación de basura en la vía pública es la falta de cultura y conciencia social por parte de los habitantes de la colonia y personas en tránsito.

6.20.2 DRENAJE.

La basura genera un conflicto en el drenaje de la colonia, ya que al taparse por exceso de esta inunda las calles. el problema del drenaje, es un problema social importante, que si bien ya se ha notificado al municipio este no ha tomado cartas en el asunto, argumentando que este es un problema de cultura y no un problema que deba solucionar el municipio; lo anterior establecido, queda demostrado en cualquiera de las calles no principales, ya que en épocas de lluvia, el municipio solo limpia el alcantarillado de la avenida principal.-

6.20.3 LA INSEGURIDAD

Uno de los factores que mayor inquietud genera es la inseguridad, ya que a partir de las encuestas se demuestra que el 65% de los encuestados han sufrido alguna de las formas de inseguridad y aunque el 25% no la ha padecido directamente si alguno de sus familiares y el 10% restante no la padecido en ningún sentido; esto nos lleva a establecer que la inseguridad en jardines de Morelos es una realidad no vista por las autoridades ya que el número de unidades establecidas por el municipio para esta zona es mínimo comparado con la población o zonas a cubrir.

Este problema se ve acrecentado por el deficiente sistema de alumbrado en algunas zonas, consideradas las más conflictivas (sección Montes B y Montes) con la finalidad de validar lo expresado en el plan de

6.20.4 TRAFICO.

El crecimiento desmesurado de la colonia a traído como consecuencia el flujo enorme de personas y transito de autos lo que provoca en si embotellamientos en las vías principales esto se ve acrecentado por el mal funcionamiento de los semáforos que reducen bastantes los tiempos de salida en la colonia. Es importante resaltar que a pesar del flujo constante de trafico, él numero de accidentes es bastante reducido.

6.20.5 SERVICIOS PUBLICOS.

Calles.- uno de los problemas más graves de la colonia es la enorme cantidad de baches, pues a pesar de que el asfalto tiene poco tiempo la mayoría de las calles se han visto dañadas por lo que hoy día se han deteriorado bastante.

Agua.- a partir del crecimiento desmedido de la colonia se ha visto una reducción en la presión del agua, por lo que en zonas como Montes, Montes B, Ríos, Lagos es común que se carezca del servicio.

6.20.6 AMBULANTAJE.

Una de las situaciones que ha proliferado en la colonia es el ambulante nocturno, en forma que en la vía publica se han colocado ya en forma normal puestos de discos, videos, flores que sumados a la gran cantidad de locales fijos de comida han reducido el espacio de transito en las aceras.

Conclusiones:

El presente trabajo pretendía dar una visión del municipio de ecatepec, particularizar en la colonia jardines de Morelos, este fin se cumple, aun y cuando las dificultades para la realización del trabajo fueron bastantes, y aun y cuando este trabajo no cumple mas que con un fin meramente descriptivo, es cierto que se abordan las diferentes problemáticas que se presentan en la colonia, analizando las causas de estas, sin buscar en lo absoluto las soluciones, ya que el fin principal de la monografía no era este.

Este trabajo servirá para estudios posteriores, en los que con encuestas mejor elaboradas se buscara profundizar en la problemática, y tal vez se estarán estableciendo posibles alternativas.

Agradecimientos:

El presente trabajo es el esfuerzo de un equipo de alumnos de la LIE; sin embargo, este trabajo no se hubiera concluido sin el apoyo de las siguientes personas:

Verónica Romero Romero
 Ana Araceli Vega Reyes
 Sara Gracia Navarrete
 Ricardo Enrique Gallardo Jiménez
 Eva Aguilar García
 Alma Delia Perdomo Ortega
 Serrano Villicaña Claudia
 Maria Isabel Mendoza Covián
 Elizabeth Araceli Duran López

A todas las personas que involuntariamente participaron con sus respuestas y material fotográfico en la formación de la misma.

Este trabajo esta dedicado especialmente a nuestras familias,

BIBLIOGRAFÍAS

ENCICLOPEDIA TEMÁTICA. EDICIÓN TEMÁTICA ESTUDIANTIL, OCÉANO GRUPO EDITORIAL.1999.

AUTODIDÁCTICA. EDICIÓN OCÉANO COLOR, OCÉANO GRUPO EDITORIAL.1999.

ENCICLOPEDIA PRÁCTICA. PLANETA BY TIEMPO Y LENGUAJE, CIA EDITORIAL S.A DE C.V. 1992.

ENCICLOPEDIA AUTODIDÁCTICO. 27 EDICION, GRUPO HACHETE PROMOTORA EDITORIAL. MCMXCI.

MARTÍNEZ GUTIÉRREZ P. EDUARDO. LOURDES TORRES SÁNCHEZ. ESTADO DE MÉXICO. PRIMERA EDICIÓN, SECRETARIA DE EDUCACIÓN PUBLICA. 1993.

INSTITUTO NACIONAL PARA LA EVALUACIÓN DE LA EDUCACIÓN, PISA PARA DOCENTES ; SEP. 2005

GOBIERNO DEL ESTADO DE MEXICO, PLAN ESTRATÉGICO DE TRANSFORMACIÓN ESCOLAR ,MEXICO 2005

WWW.ordenjuridico.gob.mx/Estatal/ESTADO%20DE%20MEXICO/Municipios/Ecatepec%20de%20Morelos/Ecaplan01.pdf

<http://www.ecatepec.gob.mx/index1024.html>

<http://www.diocesis-ecatepec.org.mx/CentroDecanatos.htm>

<http://es.wikipedia.org/wiki/Ecatepec>

http://www.e-local.gob.mx/wb2/ELOCAL/ELOC_Enciclopedia

http://www.e-local.gob.mx/wb2/ELOCAL/EMM_mexico