

RECOPIACIÓN DOCUMENTAL DEL BARRIO SIMÓN BOLÍVAR SECTOR LA FLORESTA PARROQUIA MERCEDES DÍAZ VALERA, ESTADO TRUJILLO

Carlos Delgado - mvalero12@yahoo.es

UBICACIÓN GEOGRÁFICA DEL BARRIO SIMÓN BOLÍVAR EN VENEZUELA

El Estado Trujillo se encuentra ubicado en la parte Noroccidental del país, al Norte de la Cordillera Andina, en el sitio de contacto de la Cordillera de los Andes con los Llanos Occidentales, con una extensión de 7.400 Km². Dominan los relieves montañosos andinos con formaciones de la Sierra de la Culata, Sierra de Trujillo, Ramal de Calderas y Ramal del Rosario. Las tierras bajas trujillanas se emplazan en los espacios transicionales abiertos a la depresión del Lago de Maracaibo. La red hidrográfica se organiza en función de las cuencas de los ríos Motatán y Boconó. Su población se estima en el año 2000 en 587.280 habitantes, con una densidad de 79,4 hab/km². Los centros urbanos mayores se reconocen en las ciudades de Valera, Boconó y Trujillo. Las actividades económicas se fundamentan en la movilización de diversos ambientes en zonas bajas y de altitud con la

producción de variados productos agrícolas, caña de azúcar, hortalizas, fruticultura, papas. Es de gran importancia la irrupción de ganadería mejorada. Se evidencian varios núcleos de agroindustria, industrias livianas y cementeras.

El Estado Trujillo se localiza entre las Coordenadas geográficas de sus puntos cardinales extremos.

❖ **NORTE** (09° 57' 18") de



MAPA DE LA REPÚBLICA BOLIVARIANA DE
VENEZUELA UBICANDO AL ESTADO TRUJILLO

LATITUD NORTE y (70° 32' 40")
de LONGITUD OESTE.

❖ **ESTE** (09° 40' 42") de LATITUD
NORTE y (69° 59' 26") de
LONGITUD OESTE.

- ❖ **SUR** (08° 57' 14") de LATITUD NORTE y (70° 32' 48") de LONGITUD OESTE.
- ❖ **OESTE** (09° 45' 14") de LATITUD NORTE y (71° 02' 40") de LONGITUD OESTE.

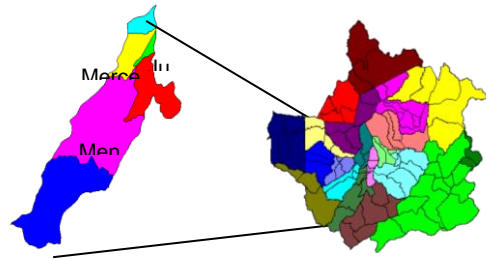

REPRESENTACION GEOGRAFICA DE VALERA. EN EL ESTADO TRUJILLO

Valera se localiza en las coordenadas geográficas:

LÍMITES DEL ESTADO TRUJILLO SON:

- + NORTE,... con los Estados Zulia y Lara
- + SUR,..... con los Estados Barinas y Mérida.
- + ESTE,..... con los Estados Lara y Portuguesa.
- + OESTE,.... con los Estados Mérida y Zulia.

09° 18' 40" de latitud Norte, y 70° 36' 32" de longitud Oeste. (Datos tomados del Ministerio del Ambiente y Geografía y Cartografía Nacional. Diccionario geográfico del Estado Trujillo).

LIMITES DEL MUNICIPIO VALERA

LIMITE DE LA FLORESTA

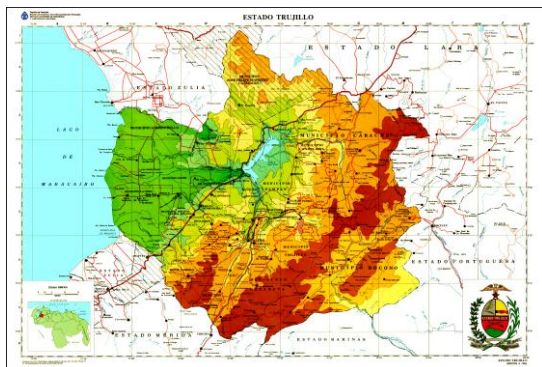

MAPA DEL ESTADO TRUJILLO

- * NORTE: Con la vía a Motatán.
- * SUR: Con el sector de la Cabaña.
- x ESTE: Con el sector Caja de Agua.
- x OESTE: Con la vía de Escuque

-Superficie:

38 Km. 2.

-Aspectos Climáticos:

Altitud: 587, 7 mts. Sobre el nivel del mar dependiendo donde se ubique (San Luís o la Puerta).

-Temperatura:

22 a 28° centígrados.

Períodos de lluvias:

Abril – Mayo - septiembre – Noviembre.

- x Norte: Municipio Motatán
- x Sur: Municipio Urdaneta y municipio Miranda Estado Mérida
- Este: Municipios Carvajal y Urdaneta
- Oeste: Municipios Monte Carmelo y Escuque



REPRESENTACION GRÁFICA DE LA PARROQUIA MERCEDES DIAZ EN EL MUNICIPIO VALERA.

LIMITES DEL BARRIO SIMÓN BOLÍVAR

Geográficamente la ubicación del sector Simón Bolívar, se encuentra en la parroquia Mercedes Díaz, al oeste de la ciudad de Valera, en la vía que conduce hacia el Municipio Escuque.

- ❖ NORTE: Con la avenida el cementerio y el sector los Pinos.
- ❖ SUR: Con los sectores Libertad y el Onoto.
- ❖ ESTE: Con el sector Santa Rosalía parte alta y parte baja.
- ❖ OESTE: Con la Quebrada de Escuque y el sector la Paz.

ANTECEDENTE HISTÓRICO

“Se debe tomar en cuenta que los pasos, entradas, caminos, son esparcimiento de la población en cualquier sitio, pero aquí existía un camino viejo que tenía (ahora el sector Barrio Simón Bolívar) Valera, ubicado

al oeste de la ciudad, en la colina del cerro del onoto, (hoy barrio Onoto), investigando las remembranzas de los paisajes naturales

como lo es el río Colorado o río Escuque, semi-caudaloso

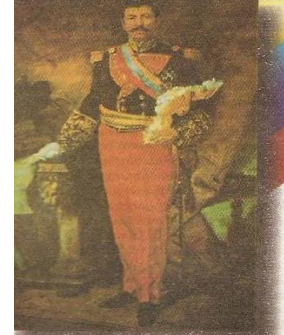

limpio y transparente. **JUAN VICENTE GÓMEZ PRESIDENTE PROVISIONAL Y CONSTITUCIONAL (1808 a 1935)**

Es decir para ese entonces existía una vía por la orilla de la quebrada de Escuque donde los jóvenes valeranos iban a darse un chapuzón como era costumbre bañarse en el río, donde la juventud valerana aprendió a nadar por lo buenos pozos grandes y hondos que se hacían, unos llegaban a pie, otros en



ARNOLDO BOLÍVAR CRONISTA DE LA PARROQUIA MERCEDES DIAZ

bicicleta. En este río se pescaba con anzuelo y se aprovechaban las cascadas para sacar los peces con coletos (sacos) las conocidas lampreas, los corronchos. Por la orilla del río

existían saques de cal (piedra blanca pulverizada), los camiones pequeños sacaban arena para el desarrollo urbanístico de la ciudad de Valera, de este mismo río, se sacaba grandes extensiones de palma, el cual se usaba como techo en las casas de bahareque de la ciudad. Nos ubicamos en el tiempo del general Juan Vicente Gómez a partir del año 1909.” *(Dicho por el Cronista Parroquial de Mercedes Díaz Arnoldo Bolívar en el periódico semanario Gente pág.22 año 3 N° 22).*

Eran tiempos duros y difíciles ya que se terminaba de salir de 27 años de gobierno del general Juan Vicente Gómez. Entra el período de gobierno Provisional del general Eleazar López Contreras (1935 – 1941). Para ese tiempo Antonio Jelambi, era el presidente del Concejo Municipal de Valera, y el presidente del Estado Trujillo para ese turno era Juan Bautista Araujo.



ELEAZAR LÓPEZ CONTRERAS FUE PRESIDENTE PROVISIONAL Y CONSTITUCIONAL DEL PAÍS (1935 a 1941)



GRACIELA GARCIA LEAL NIETA DE JUAN FRANCISCO LEAL

Por los años de 1938 los dueños de estos terrenos eran don Enrique Terán. (Conocido como Chico Terán). Y Juan Francisco Leal. Aún vive aquí su nieta (la Sra. Graciela García Leal) Para ese época existía aquí, una zona montañosa el cual predominaba haciendas de caña, matorrales, cujíes y arbustos espinosos de mediana altura como la tuna y el cactus.

RESEÑA DEL ARCO IRIS



Aproximadamente en el año 1940 gobernaba la nación el Gral. Isaías Medina Angarita; y ya se escuchaba de la existencia del bar. “Arco iris”, en este sector, siendo uno de los más conocidos de Venezuela era el mejor del Occidente, número uno en el Estado Trujillo;

ya que a este Bar. asistía a escondidas los altos funcionarios del gobierno, militares y civiles y personajes de la alta sociedad, tanto que para entrar a este local se debía tener por lo menos 200 bolívares, costaba la botella de whisky unos 40 bolívares, estar con una chica 100 bolívares. El sueldo mínimo semanal para ese período era 13,50 bolívares. En tal sentido, dicho bar. tenía los servicios de restaurante, show musical en vivo, pista de baile (cuentan los vecinos que al llegar el silencio de la media noche se escuchaba la música), tenía piscina, sueño de mujeres, nacionales e internacionales, (españolas, Italianas, francesas, alemanas, polacas, griegas, americanas etc.), la enfermera Yolanda de Aguilar empleada de la



PISO DE GRANITO QUE TENIA LA COCINA EL CUAL DICE EN LA ENTRADA "BIENVENIDOS"

Sanidad controlaba a las mujeres mensualmente, la vigilancia policial estuvo a cargo por varios funcionarios al mando del C/1ro ó el número 8,



CARMEN LINARES DUEÑA DEL BAR. ARCO IRIS UBICADO EN EL BARRIO SIMON BOLIVAR.

José Teresio Bastidas. Nos cuenta el Sr. Cecilio Aín Serrano (Yiyo) "la dueña del bar. aconsejaba mucho a sus chicas a no malgastar el dinero porque eso duraba poco, que más



DEPOSITO DEL AGUA QUE VIENE DEL CERRO LA CONEJA UBICADA EN LA HACIENDA EL CAMBURAL. LA HONDA CARRETERA VIEJA HACIA ESCUQUE.

bien lo deben invertir en comprar bienes que perduraba y aseguraban su futuro"



**HACIENDA LA FABRICA O LA PICADORA
UBICADA EN LA HONDA ANTIGUA CARRETERA
DE ESCUQUE**

La dueña del Arco Iris fue la Sra. Carmen Linares. Para surtir de agua al local la traían del la naciente que viene del Cerro la Coneja, el depósito de agua está ubicado dentro de la hacienda la Picadora o la Fábrica, allí existió también el polígono de tiro de la



ESTA ES LA ENTRADA A LA HACIENDA LA PICADORA Y DEL POLIGONO DE TIRO DE LA GUARDIA NACIONAL, PROPIEDAD DE LA Sra. CARMEN LINARES EN LA VIA HACIA ESCUQUE. DE AQUÍ TRAIAN EL AGUA.

Guardia Nacional, (carretera vieja hacia Escuque), el cual élla era la dueña de la hacienda, es por eso que tenía la facilidad de traerla hasta acá. La tubería era de 1/4" (pulgadas) que llegó primero hasta la hacienda la Honda propiedad del Sr. Ernesto

Mendoza y de aquí al bar, recorriendo varios kilómetros lineales para depositarla en un inmenso tanque que estaba ubicado en la parte alta del local, donde hoy día es la casa de la Sra. Rufina Ramírez y Ramona Terán, (final de la calle Bolivariana) esta agua duró solo meses, ya que los habitantes del Pendiente

(final de la Cabaña) la quitaron; después recibe el agua del I.N.O.S. En el año 1962 la Sra. Teresa Blanco, se



**CECILIO SERRANO
LLAMADO
POPULARMENTE YIYO
QUIEN CONOCIÓ A LA
Sra. CARMEN LINARES Y
EL CUAL AYUDÓ A LA
CONSTRUCCIÓN DE ESTA
HISTORIA LOCAL**

encarga de la administración.

En el año de 1966 clausuran el bar, por la muerte del hacendado Antonio Molina (sus amigos de la Zona Baja lo conocían como OTO, los demás lo llamaban el Bagre) quién venía en su caballo desde Buena Vista, (donde tenía su hacienda) pasando por Monte Carmelo y salir a Escuque para frecuentar el Bar. Pero el día menos pensado muere en manos de un funcionario de la DIGIPOL (Dirección General de Inteligencia Policial, hoy día es la P.T.J.).

Específicamente este local estaba ubicado, donde hoy día es la calle Libertador, el resto del local fue demolida en el año de 1967, dejando solo la cocina y el comedor los terrenos del Arco Iris eran (por decirlo hoy día) desde la calle Libertador hasta la calle Sucre, (actual nombres de las calles del sector) en este momento la casa es de la familia de la Sra. Rosario de Rivero.

Gobernaba al país el Dr. Raúl Leoni, (en el periodo de 1964 a 1969) el presidente del Estado Trujillo fue Juan Montezuma Ginnari (1965-1968) y el presidente del Concejo Municipal era el Dr. Jacob Senior C. (1965 a 1969) el Ejecutivo del Estado compra el local y los terrenos del Arco Iris para la construcción de un parque recreacional, junto con la empresa privada de Don. Antonio Battistel y hacer casas para los



**RAÚL LEONI
PRESIDENTE
CONSTITUCIONAL (1964
a 1969)**



**ROSARIO RIVERO ACTUAL
DUEÑA DE LA CASA
DONDE FUNCIONO EL
ARCO IRIS**

trabajadores de la Tenería Valera. El novedoso proyecto se vino abajo por el cambio de gobierno de AD a COPEI en el año 1968.



ESTA ES LA GRÁFICA RECIENTEMENTE, DE LA QUEBRADA DE ESCUQUE CRECIDA PARA TENER UNA IDEA DE LO QUE SUCEDIÓ HACE 58 AÑOS.



BOMBA O ESTACION DE SERVICIO SAN BENITO UBICADA EN LA AV. EL CEMENTERIO FRENTE A LA ENTRADA DEL BARRIO SIMON Bolívar.

En año 1947 existía a los lados de la entrada del barrio un gran llano donde jugaban caimanera (béisbol), allí había una moledora de piedra del cual sacaban el



**MARCOS PÉREZ
JIMENEZ
PRESIDENTE
DICTATORIAL EN
1952 a 1958**

granzón. (Que sirve para la construcción y asfaltado de



HERMOGENES RANGEL (CENTRO) PRESIDENTE DE LOS GASOLINEROS DEL ESTADO TRUJILLO JUNTO A LUÍS VALERA PRESIDENTE DE LA SOCIEDAD SAN JOSE DE VALERA ENTREGANDO RECONOCIMIENTO A SUS EMPLEADOS.

carreteras), pero en el año 1949 la quebrada de Escuque hizo su arremetida llevándose la Granzonera, dejando allí una inmensa laguna donde hoy día queda CENTRO BONAIUTO y CARUSSO HHOS. DETRÁS DE LA INDUSTRIAS CARMANIA.

En el año 1951 el Sr. Hermógenes Rangel construye la (Bomba) Estación de Servicio San Benito.

RESEÑA DE LA INDUSTRIA "CARMANIA"

Los dueños del edificio más esplendoroso de la ciudad de Valera, (Trujillo Motors, hoy día el Tijerazo), el Sr. Marcos Tulio Villegas y su socio Jorge Dubuc, con su esposa la Sra. Paquita de Dubuc muy conocidos en

Valera y Carvajal, le compran al Sr. Juan Florencio Leal, 100 mts. de terreno a 2 Bolívares el metro cuadrado para construir en el año 1951



Doña PAQUITA DE DUBUC DUEÑA DE LA INDUSTRIAS CARMANIA. ELLA Y SU ESPOSO FUERON MUY CONOCIDOS EN CARVAJAL Y VALERA

la Industria de Vinos "Carmania". Que se inaugura El 17 de julio de 1952, el cual se basa en la elaboración de bebidas alcohólicas como vinos, anís, crema de naranja, actualmente su dueño es el Sr. Regulo Valecillos.

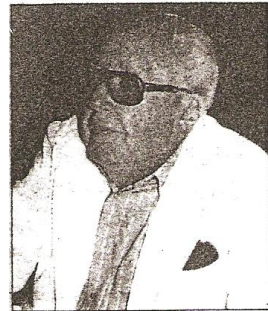

Don JORGE DUBUC FUNDADOR DE LA INDUSTRIAS CARMANIA.



FACHADA DE LA INDUSTRIAS CARMANIA UBICADA EN LA ENTRADA DEL SECTOR SIMÓN BOLIVAR

Tipos de vinos que elaboran en la
Industrias Carmania:

- a) Vino de Piña
- b) Licores Dulces (canela, Naranja, Anís)
- c) Aguardientes (40° Carmania y 3b0° Bambú).
- d) El Envasado del vino y demás licores lo hacen al vacío en botellas de vidrio, luego son embaladas en cajas y selladas para su distribución para Mérida, Táchira y Trujillo.

Ventajas: Una de las ventajas de la industria es que debido a los diversos procesos que se realizan se puede disfrutar de variados licores que son vendidos en la época navideña y en semana santa, porque contienen esencias que gustan a la clientela.

Desventajas: Puede ser que la persona que lo consuma en exceso puede acarrear mayores consecuencias que afectan su salud. Actualmente la industria tienen 10 trabajadores: Sr. Ireño Vieras administrador, 1 contador, 2 secretarias, 1 vigilante fijo con 3 eventuales, y 3 obreros.



ESTA FUE LA PRIMERA VIVIENDA PERO CON TECHO DE PALMA PROPIEDAD DE VICENTE ALARCON UBICADA AL FINAL DE LA CALLE PRINCIPAL DEL BARRIO SIMON BOLIVAR DETRÁS DE LA TENERIA VALRA .

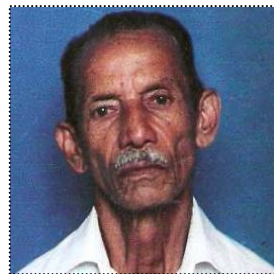

MISAEEL GARCIA UNO DE LOS PRIMEROS HABITANTES DEL SECTOR Y EL CUAL NOS AYUDÓ A LA RECOPIACION DE ESTE DOCUMENTAL



MARIA TEODOSIA GAMBOA DE SARACHE UNA DE LAS PRIMERAS HABITANTES DEL SECTOR



CANDELARIA MENDOZA UNA DE LAS PRIMERAS HABITANTES

Por los años de 1955 más o menos, empieza a presentarse las primeras casas o familias: la del Sr. Francisco Vicente Alarcón, la familia del Sr. Manuel Sarache, la familia de la Sra. Matilde Villarreal,

la familia del Sr. José Miguel García (Misaél), La familia de la Sra. Carmen Teresa Ramírez, la



MATILDE VILLARREAL UNA DE LAS PRIMERAS HABITANTES DEL SECTOR

familia de la Sra. Esther Montilla, La familia del Sr. Víctor Ramón Hernández, la familia de la Sra. Candelaria Mendoza Briceño, la



VALDEMAR TERAN ABREU JUNTO A SU ESPOSA ANGELINA TORRES DE TERAN UNO DE LOS PRIMEROS HABITANTES DEL SECTOR

familia del Sr. Valdemar, la familia de la Sra. Cristina Peña y del Negro Mambrú (no se conoció su nombre de pila), en ese tiempo las casas se construían distantes una de la otra de bahareque y techo de palma, se alumbraban



FRANCISCO ALARCON UNO DE LOS PRIMEROS HABITANTES DEL SECTOR



MARIA DE LOS SANTOS GARCÍA UNA DE LAS PRIMERAS HABITANTES DE LA COMUNIDAD

con lámparas de mecheros o mechurrios (recipiente con tapa, el cual contenía para prender,;un trozo de tela con aceite, manteca, o gasoil, la más conocida fue con kerosén).



VICTOR RAMON HERNANDEZ UNO DE LOS PRIMEROS HABITANTES DEL SECTOR

Para ese momento el sector era conocido como “BARRIO EL SILENCIO”. (En contradicción por la bulla que hacía el bar. Arco Iris).

Para el año de 1956, existía la tenería pequeña propiedad del Sr. Enrique Rivero, ubicada al final del Barrio pasando por la quebrada porque no existía puente aún, donde preparaban el cuero de chivos y ovejas para hacer carteras y correas.

En el año 1960 aproximadamente, existía por la orilla de la quebrada varios quemadores de Cal (piedra pulverizada por el fuego) el cual la llevaban en bestias para venderla en el Mercado Municipal Viejo (donde hoy día queda la parada de

transporte 7 colinas). Uno de ellos fue el Sr. Adriano Castillo, y el Sr. Agustín Benite su esposa era la Sra. Victoria Morillo de Benite, ellos fueron muy conocidos en el Barrio El Onoto.

Para ese momento gobernaba la nación (1959 – 1964), el presidente



Constitucional

Rómulo

Betancourt,

presidente

del Concejo de Valera,

**RÓMULO
BETANCOURT
PRESIDENTE
CUANDO PRESIDÓ
LA JUNTA
REVOLUCIONARIA
DE GOBIERNO
(1945 a 1948),
1959 a 1964)**

fueron varios: Felipe Tulene, Amado Guerrero M. Francisco Omar Araujo, el Presidente del Estado Trujillo era Luís La Corte.

RESEÑA DE LA “**TENERIA VALERA**”

Desde la entrada, hasta el final del barrio Simón Bolívar se recorren 1.300



FRENTE DE LA TENERIA VALERA UBICADA AL FINAL DEL SECTOR SIMON BOLIVAR

metros aproximadamente, allí nos encontramos con la “Tenerica Valera” fundada en 1964, (cuando empieza a gobernar Raúl Leoni) el local es muy grande y conocida como la curtiembre (donde curten el cuero de vaca para sacar la suela y la horma del zapato), primeramente tiene su clientela aquí en Valera como son los artesanos, marroqueros. Igualmente otros llegaban hasta la tenerica para comprar lo grueso de la suela para hacer las cotizas de suela (alpargatas), después fue abriendo espacio para vender en Trujillo, Boconó y sus alrededores. Por otro lado, fue extendiendo su mercancía fuera del Estado, trasladándola el



ENTRADA PRINCIPAL DE LA TENERIA VALERA

mismo dueño (manejando un camión azul 350, no quería nada con el camión), hasta la zapatería El Tacón, en Maracaibo, zapatería Casa Siciliano, en Barquisimeto,

gran parte la llevó a Caracas Maracay y Valencia. Los dueños de la Tenería son: el Sr. Antonio Battistel y su esposa Carmen de Battistel de nacionalidad italiana. El, de la provincia de Treviso, ella de Udine, llega a Venezuela en el año 1959, pero él ya tenía 8 años viviendo aquí, o sea, en el año 1951. Se conocieron y vivieron en Barquisimeto, luego se vienen a Valera y trabaja en la “Tenería vieja” ya antes mencionada, propiedad del Sr. Andrés Enrique Rivero, estaba ubicada a 30 mts. pasando el río, todavía no estaba el



EN ESTA CASA VIVIO LA FAMILIA BATTISTEL POR MAS DE 20 AÑOS

puente; cuando este río crece se pasaba en pipas sostenida por guayas, los vehículos tenían que esperar hasta que bajara el cauce ya que este afluente crecido es peligroso porque arrastra piedras, troncos y lo que consiga a su paso, muchos parroquianos creen que este río sea encantado; la segunda vez tuvo su crecida en el año de 1974, y se llevó la mitad de la carretera, arrastrando a su



ACTUAL PUENTE SOBRE EL RIO COLORADO PARA CONDUCIR AL BARRIO LIBERTAD. 40 AÑOS ATRÁS SE PASABA EN PIPAS SOSTENIDA POR GUAYAS CUANDO CRECE SU CAUSE SE TORNA PELIGROSO

paso casas, bodegas, el puente de los Bambúes lo falseo, el agua llegó hasta el barrio Las Mercedes, el resto del tiempo es agua transparente, más no es pura para beber.

En el año 1961, al Sr. Battistel le alquilan la tenería vieja por espacio de dos años mientras realiza la nueva estructura grande y espaciosa (galpón) para mudarse. En el año 1964 la inaugura, en la tenería viven un tiempo con su esposa y sus hijos: Alberto, Claudia, Antonio, y Fiorela los cuales ellos fueron estudiantes, en el Colegio Salesiano, después la familia se mudan para la Urb. San Antonio, de la Floresta. Recuerda la Sra. Carmen de Battistel cuando llegó por primera vez a Valera: “había un aviso publicitario a la entrada de Valera a la altura de Café Serra, el cual decía: Valera hacia los 50 mil

habitantes, hoy día Valera tiene más de 350 mil”.



ESPOSOS BATTISTEL CELEBRANDO LOS 45 AÑOS DE MATRIMONIO EN LA CASA DE RETIROS JUAN PABLO II ALTO DE ESCUQUE

Desde el comienzo de la fundación hasta el final, se caracterizaron por ser bondadosos tanto que en la temporada navideña la familia obsequiaban a sus trabajadores y vecinos ropa, calzado, medicina, alimentos y su famoso almanaque de Tenería Valera, además en el combo no faltaba la botellita de Ron, pero antes de eso, tenía que comerse la parrilla con yuca preparada ahí mismo por los trabajadores, la familia Battistel es muy recordada por su generosidad, colaboración y apoyo con cualquiera que los ocupara; sobre todo en las actividades deportivas y festividades

del barrio. Ayudaron en la fundación del templo parroquial San Juan Bosco de la Floresta, y no han dejado de hacerlo, allí bautizó a su primer hijo por el padre brasileño Néstor Sampayo, colaboraron con la fundación de la Capilla Santa Rosalía, colaboradores asiduos con la directora María Lucía del colegio Simón Bolívar, entre otros.



FAMILIA BATTISTEL Y PADRE PEDRO ARTIGAS EN LA CASA DE RETIROS JUAN PABLO II EN LA CELEBRACION DE LOS 45 AÑOS DE MATRIMONIO

En el año 1986 mudan la Tenería para la Parroquia Jalisco del municipio Motatán. Por un tiempo la estructura física fue alquilada a la Depositaria Judicial después en 1990 la familia Battistel DONA la estructura a la Diócesis de Trujillo al grupo CARITAS (grupo de formación social) EN REPRESENTACION DEL PADRE PEDRO ARTIGAS, PARA QUE SE BENEFICIE

LA COMUNIDAD EN CONVIVENCIAS, TALLERES, CURSOS, siempre y cuando se rijan por los cánones de la iglesia católica.

También existía la “**Qesera el Zanjón**” su dueño era el Sr. Julio Enrique Rivera, la cual tenía



AQUI EXISTIÓ LA QESERA EL ZANJÓN SE UBICA AL FINAL DEL SECTOR

variedad de productos (queso ricota, queso de mano, nata, requesón, crema, bambi, y suero) que surtían los barrios de Valera, después se extendieron por la ruta del Páramo, Mérida y San Cristóbal, en el año de 1982 se mudaron para la Zona Industrial de Valera.

Estas cuatro empresas generaron mucho empleo directo e indirecto a los habitantes del barrio Simón Bolívar y sectores circunvecinos.

RESEÑA DEL TEMPLO PARROQUIAL SAN JUAN BOSCO

Debemos mencionar la fundación del Templo parroquial San

Juan Bosco de la Floresta en el año 1967; aunque no está ubicada dentro del sector, es la iglesia donde acuden la mayoría de los habitantes del sector Simón Bolívar ya que el 70% más o menos, profesan la religión católica y a la misma asisten para recibir los sacramentos como el Bautismo, Comunión, Confirmación, Matrimonio, entierros y como también las festividades religiosas de cada uno de los **30 barrios que tiene la Floresta.**

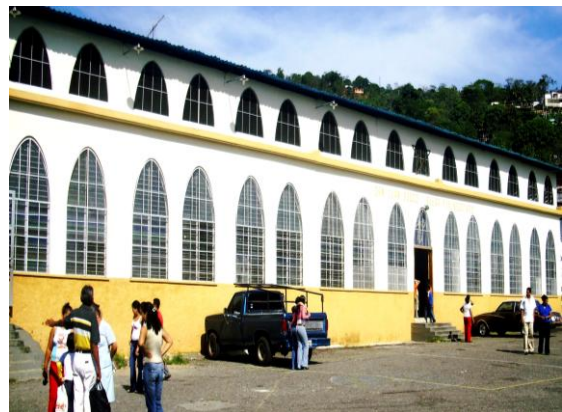

VISTA FRONTAL DEL TEMPLO PARROQUIAL SAN JUAN BOSCO EN LA FLORESTA

La cronología de los directores espirituales es la siguiente:

- Padre Ignacio Velazco..... 1966 – 1967
- Padre Nestor Sampayo1967 - 1969
- Padre Aldo Chillenato 1978 – 1981

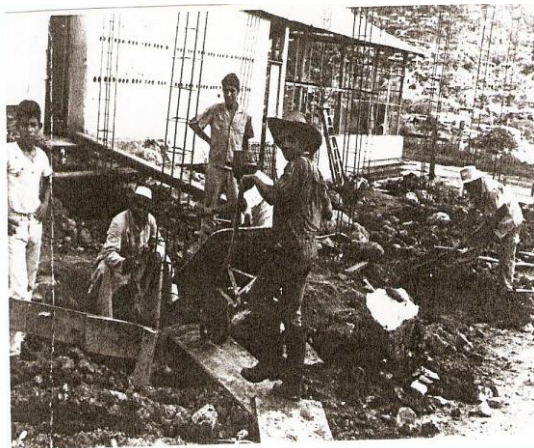

EN LA GRAFICA DE ARRIBA EL PADRE NESTOR SAMPAYO OBSERVANDO LA CONSTRUCCIÓN DEL TEMPLO PARROQUIAL SAN JUAN BOSCO. AL FONDO SE OBSERVA EL BARRIO LAS MERCEDES

-Padre Pedro Cacique 1969 - 1978

-Padre Angel Gamba 1981 - 1982

-Padre César Lanza 1982 - 1987

-Padre Miguel Hernandez .. 1987 - 1990

-Padre Alfredo Oliveiros 1990 - 1991

-Padre Luciano Costalunga. 1991 - 1996.

-Padre andrzej Smaruj 1997 - 2003

-Padre José Vega 2003 – 2008

En noviembre fue entregada la parroquia eclesiástica a la congregación Diocesana. Siendo los primeros Párrocos: Miguel Ángel y Deivy Rodríguez

RESEÑA DEL “BARRIO SIMÓN BOLÍVAR”

Llega el año de 1967, los señores como Ramón Castellano, José Mejías, Silvano Briceño, el negro Mambrú, entre otros, estaban corriendo la voz motivando a los vecinos invadir dicho sector montañoso; si ganaba las elecciones el Dr. Rafael Caldera.

Fue en la noche el 3 de diciembre de 1968, a partir de las 11pm cuando los habitantes se sentían seguro de que había ganado el candidato presidencial Rafael Caldera, se lleva a cabo la invasión de dichos terrenos; gente proveniente de los barrios vecinos como las Mercedes, Santa Rosalía parte alta y parte baja, los Pinos, Lazo de la Vega,

La Paz, El Gallo, del centro de Valera, el barrio Ajuro, entre otros, al amanecer cada familia tenía su parcela cercada y haciendo su rancho como podía. La Guardia Nacional los saca varias veces del terreno municipal a peñillazos, cuando la gente huía los militares derrumban lo construido, pero cuando se marchaban, éstos volvían y seguían construyendo más ranchos, los nuevos inquilinos no les quedó mas remedio que organizarse y colocar en la entrada del barrio una pancarta que decía: “BARRIO EL CAMBIO”, por el Slogan que usó en la campaña presidencial el Dr. Rafael Caldera. Esta fue la manera para que el gobierno los dejara construir.

El 11 de marzo de 1969, recibe la banda presidencial en el Palacio de Miraflores, el Presidente electo Rafael Caldera. En Valera se designa como presidente del Concejo al Dr. Ramón Beltrán Espinosa y es escogido Presidente del Estado Trujillo al Sr. Alejandro Sánchez Cortés, cuando sucedían



RAFAEL CALDERA
(1969 a 1974)
PRESENTE
CONSTITUCIONAL
DE LA NACION

estos acontecimientos aquí en la Floresta..

Al inicio de la fundación del Barrio no sabían que nombre



CARMEN VALERO
INTEGRÓ LA JUNTA
PROMOTORA AL
FUNDARSE EL BARRIO

colocarle, unos lo llamaban el

Silencio, otros dividieron el sector porque

querían colocarle el Progreso desde la entrada hasta los



IRENIA DE PIMENTEL
SECRETARIA DE ACTAS

alrededores del Pulpero (bodega de

Rosalíno), otro nombre era el barrio la Unión, también se llamó el barrio la

curtiembre. Durante cuatro años no tuvo nombre fijo, esto creó confusión



ALCADIO ANGEL
INTEGRANTE DE LA JUNTA
PROMOTORA

entre los habitantes porque nadie sabía el nombre verdadero, el que más sonaba era “el Cambio”, hasta el año de 1974.

A medida que los habitantes se fueron organizando

fundaron en el año 1970 la primera

asociación que se llamó: “JUNTA PROMOTORA

DEL BARRIO EL CAMBIO”, siendo los primeros líderes María Auxiliadora junto a su esposo Pedro Perdomo, Alcadio Ángel con su esposa Carmen Valero, Aura Pimentel (mamá de los grillos), Irenia Pimentel secretaria de actas, Argenis Carrizo como presidente de la Junta, entre otros. En el mismo año de 1970 empiezan a ver los primeros frutos de las gestiones realizadas con la electrificación pública por la calle principal, después se fue extendiendo poco a poco hasta llegar a los hogares.

Hacen también las gestiones para que el agua potable llegue hasta los hogares porque para ese momento había que madrugar para llegar primero al tubo público y no hacer la cola, una llave de agua estaba frente a



ARGENIS CARRIZO
PRESIDENTE DE LA
JUNTA PROMOTORA

la entrada de la vereda 2, (frente a la casa de la familia Goliat) la otra estaba al frente del actual colegio; para lavar la ropa las amas de casa lo hacían a la orilla de la quebrada, al final de la Tenería Valera, como



ESTA FUE LA SEDE DEL AMBULATORIO DEL BARRIO SIMON BOLIVAR DONDE ACUDIO CANTIDAD DE GENTE A VACUNARSE DESPUÉS TRASLADARON EL PERSONAL AL AMBULATORIO DE LOS BAMBUES.

dice Arnoldo Bolívar “habían buenos pozos para echarse un rico baño casi todos los jóvenes lo hacían, aquí se aprendía a nadar”.

En el año de 1970, se funda el “DISPENSARIO”, ubicado más arriba de la curva el cual lo atendía con

mucho cariño la enfermera a Maria Lourdes de Briceño, venía a

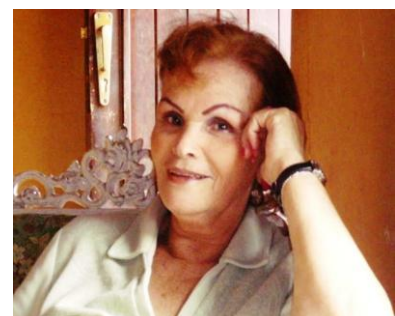

ENFERMERA MARY FUE MUY APRECIADA EN LA COMUNIDAD POR SU LABOR ENCOMENDADA ACTUALMENTE VIVE EN EL MUNICIPIO MONTE CARMELO

trabajar desde Monte Carmelo fue muy



FRENTE DEL AMBULATORIO DE LOS BAMBUÉS DE LA FLORESTA

apreciada en la comunidad, la llamaban Mary, en esta fundación colaboró la Sra. Maria Rivero y el Sr. Montillita. El Ejecutivo del Estado pagaba 50 mil bolívares mensuales por el alquiler de la casa, duró un lapso de 9 años, actualmente vive allí la familia Cheng González.

Para el año de 1979, sale un proyecto para la construcción de un Módulo de Servicio más grande, pero por falta de espacio aquí en la Comunidad es llevado al Barrio Los Sin Techos, allí trasladan también los dispensarios llamado Centro de Atención Integral ubicado en el Lazo de la Vega, y el dispensario del barrio Las Mercedes, que también estaban en casas alquilada. En el año 1980 pasó a llamarse Módulo de Salud los Bambúes. En 1986 se denomina AMBULATORIO URBANO TIPO I LOS BAMBUES.

HISTORICA DEL COLEGIO SIMON BOLÍVAR

A partir del año de 1971 comienzan a dar clases 1ro. y 2do. grado en casa de la Sra. Heliberta



MAESTRA ADA PADILLA DIO 3er. EN EL AÑO 1971 RECIENTEMENTE FUE DECLARADA POR EL CONAC PATRIMONIO VIVIENTE DEL ESTADO TRUJILLO

Moreno (al lado del pulpero donde están las bombonas de gas) y poco más arriba en casa de la señora Emilia González con la maestra Candelaria (Chilo), 3er.



EMILIA GONZALEZ PRESTÓ SU VIVIENDA PARA QUE DIERAN CLASES DE 1º GRADO

grado en la casa que está al lado de la bodega del Sr. Valderrama, con la maestra Ada Méndez Padilla



EN ESTA VIVIENDA PROPIEDAD DE MIGUEL ALBARRAN DIERON CLASES ANTES DE LA CONSTRUCCIÓN DEL COLEGIO.

(patrimonio cultural de Sabana



MIGUEL ALBARRÁN ALQUILÓ SU CASA PARA QUE DIERAN CLASES POR VARIOS AÑOS.

Grande). Posteriormente debido al crecimiento de la población y el aumento de la matrícula comienzan a dar clases en la casa del Sr. Miguel Albarrán.

En el período de gobierno del Sr. Carlos Andrés Pérez. (1974 – 1979), gobernaba en Trujillo Pedro José Olmos y en Valera el Dr. Sixto Méndez León. La Dirección Regional de Educación envía como Directora: a María Lucia de Pérez sub.-Directores: Isilio Rosales, María de Ramírez, Auxiliadora de Araujo y Aurora Vásquez. Ya estaban los maestros: Héctor Briceño, Candelaria de Barreto, Delia de Moreno, Magdalena de Rivas, después se fueron integrando Irma García, Nancy Gamboa, Yocasta de Carrizo y Aura Vásquez. La escuela lleva el nombre de Escuela Estatal Concentrada Simón Bolívar. Nos cuenta la directora: “Yo iba mucho a Trujillo con la finalidad de conseguir una sede escolar más grande y cómoda, porque hasta ese momento se daban clases en casas alquiladas, gracias a Dios y a la colaboración del Sr. Antonio Battistel (dueño de la

tenería) que pagaba algunas casas, además donaba bultos, cuadernos, lápices, pintura, entre otros; y todo lo que me hiciera



MARIA LUCIA DE PEREZ PRIMERA DIRECTORA DE LA UNIDAD EDUCATIVA SIMON BOLIVAR EN EL AÑO 1978

falta.”. “Más adelante eligen de gobernadora a Dora Maldonado de Falcón, ella publica un anuncio por la prensa para los que quieran hablar con ella, le envíe un telegram

a, Yo envié el telegram a y día después soy

recibida a las 4 de la tarde en el despacho



DORA MALDONADO DE FALCON (1979 a 1984) GOBERNADORA DEL ESTADO CUANDO MANDO HACER EL COLEGIO POR PETICION DE LA DIRECTORA María lucia de PEREZ

de gobierno, le planteo la situación del colegio y me presenta en el momento al ingeniero Jesús María Peña Liscano, a los días llega a la comunidad y comienza a verificar y medir el terreno que estaba al frente

de la escuela para dar comienzo a la

El 31 de mayo de 1985 es



**LA DIRECTORA MARIA LUCIA DE PEREZ JUNTO
CON LAS MAESTRAS DE LA INSTITUCION
EDUCATIVA**

obra. No fue fácil pasaron muchos



**GRUPO DE MAESTRAS DE LA ESCUELA DEL
BARRIO SIMON BOLÍVAR EN LA NUEVA SEDE**

años, pero por fin se logró, para el momento de la inauguración ya no estaba la gobernadora, ya era el Profesor— 1989). Primera directora del colegio María lucia de Pérez.



**OCTAVIO LEPAGE MINISTRO DE RELACIONES
INTERIORES INAUGURANDO EL COLEGIO JUNTO
CON LA DIRECTORA DEL COLEGIO MARIA LUCIA
DE PEREZ**

inaugurado el Colegio Simón Bolívar por el Dr. Octavio Lepage, Ministro



**ALUMNOS DE LA INSTITUCIÓN EN FORMACIÓN
PARA ENTRAR A LAS AULAS**

del Interior.



**LUIS ALFONSO GIL ACTUAL
DIRECTOR DEL COLEGIO
SIMON BOLIVAR**



ESTA ES LA NUEVA ESTRUCTURA INAUGURADA POR EL MINISTRO OCTAVIO LEPAGE VISTA POR FUERA DEL COLEGIO SIMON BOLIVAR



VISTA POR DENTRO DEL COLEGIO SIMON BOLIVAR

Los (as) nuevos maestros(as) eran:

- Maria Haideé de Rodríguez,
- Adegnis Paredes de Pérez
- Gladys de Peña,
- Nancy Gamboa,
- Gerardo Briceño,
- Teresita Mendoza,
- César Villarreal,
- Celistia Aguilar,
- Marlene Peña,
- Adela Berrios,
- Rosbel Briceño,
- Nora Briceño,
- María Carrizo,

- Benita de Vásquez,
- Aurora Vasquez
- , -Ángela de Viloría,
- Aurelia de Medina,
- Mary de Montilla,
- Cecília de Villamizar,
- Alfredo Viloría,

Bedeles:

- Agustín Berrios,
- Estílica Rivero.

Actualmente el director del Colegio es el Profesor Luís Alfonso Gil.

**RESEÑA DEL *NOMBRE*:
BARRIO SIMON BOLIVAR.**



**GONZALO MONTILLA
PRESIDENTE DE LA
JUNTA**

En 1.974 Empieza a gobernar el país el Sr. Carlos Andrés Pérez (1.974 a 1.979), el gobernador del Estado, fue Muchacho Bertoni (Chuchi), éste se enferma y se encarga de la gobernación Pedro José Olmos. **El gobierno nacional ordena el cambio de la junta promotora por JUNTA DE INTEGRACIÓN COMUNAL.**



CARLOS ANDRES PEREZ PRESIDENTE CONSTITUCIONAL PRIMER PERÍODO 1974 a 1979

Representan a la comunidad: Gonzalo Montilla (Montillita), María Rivero, José Esteban Vásquez (esposo de la Sra.Chela), Manuel

Manzanilla entre otros. **Ahora, la nueva organización la registran con el nombre de JUNTA DE INTEGRACION COMUNAL DEL BARRIO SIMÓN BOLÍVAR.**

A partir del año de 1977 la organización terminó de luchar por aceras, pavimento, escaleras, kinder de la policía al final de la calle Bolivariana, esta escuela fue invadida por familias que no tienen techo propio ya que estaba solo. El gobierno de turno (Luís Herrera Campins), realizó la construcción de baños a bloque pulido para la mayoría de las casas que tenían el baño en mal estado, algunas obras fueron realizadas por varios Organismos Públicos como: I.N.A.V.I, I.N.O.S,



MARIA RIVERO FORMO PARTE DE LA JUNTA DE INTEGRACION COMUNAL PERO NUNCA ABANDONO LA DIRIGENCIA COMUNAL

Concejo Municipal, C.A.D.A.F.E, entre otros.

La construcción de la cancha se realiza al final del año de 1984 antes de la existencia de la cancha había un profundo barranco en la parte de arriba un llanito



ANTES DE LA CANCHA EXISTIA UN ENORME BARRANCO EN DONDE LA COMUNIDAD BOTABA LA BASURA PERO CON EL CORRER DE LOS AÑOS LA QUEBRADA DE ESCUQUE LO FUE RELLENANDO HASTA QUE SE CONSTRUYE LA CANCHA Y QUITAR EL BOTADERO DE BASURA

donde los chicos jugaban metras, trompo y elevaban volantín, ese era el basurero del barrio, poco a poco se fue rellenando por las piedras y lodo que dejaba la crecida de la quebrada de Escuque, hasta que el gobernador Rodolfo Berrios ordena por petición de

María Rivero (líder comunitaria) la construcción de la cancha y de esa manera eliminar el botadero de basura.



ESMERALDA BRICEÑO LUCHADORA COMUNITARIA DEL

Hasta ese tiempo no se volvió a reunir más la junta de vecinos, cada quien trabaja por su lado, por largo tiempo trabajó sola María Rivero, por otro lado el Sr. Montillita y la Sra. Esmeralda Briceño, fue también líder comunitaria, éstas eran las personas



**EQUIPO DE SOFBOL DEL BARRIO SIMON BOLIVAR
LOS PATROCINABA LA TENERIA VALERA.**

que ocupaban los habitantes para que les resolvieran sus problemas. Los vecinos han tratado de reunirse y conformar una organización pero ha sido imposible la comunidad no quiere



**ENTREGANDO UNA PLACA DE RECONOCIMIENTO
AL Sr. ANTONIO BATTISTEL POR SU
COLABORACIÓN EN TODAS LAS ACTIVIDADES
DEPORTIVAS Del SECTOR**

compromisos, no apoya a menos que se tenga un problema.

La mayoría de los hogares tienen en la actualidad todos los servicios públicos entre ellos: teléfono, Intercable, agua, electricidad.

También existieron organizaciones deportivas como el Ciclismo, integrado por la familia Infante: Ramiro, Daniel, Oscar, el club Juvenil Simón Bolívar, donde quiera que los invitaran, estos quedaban campeones.

También se destacaron los deportistas en softball representando



a EQUIPO DE SOFTBOL DE LA TENERIA

la Tenería Valera, y representaban

a otras instituciones como auto silenciadores etc. Todas estas organizaciones deportivas dieron a conocer al barrio Simón Bolívar.

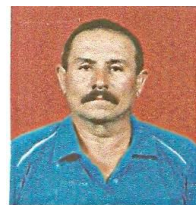

**ADRIANO ABREÚ
SE DESTACÓ
COMO MANAGER
Y UMPIRE POR
MAS DE 20 AÑOS**

El Sr. Adriano Abreú se destacó por más de 20 años como

manager y umpire en el Estado Trujillo. Asesoraba a los jugadores beisbolistas de la comunidad.

Nos encontramos en el período del gobierno del presidente



Chávez (2001 – 2008) cuando lanza las misiones para los barrios.

**HUGO CHAVEZ
PRESIDENTE ACUAL
DESDE 1999 HASTA.....**

RESEÑA DE LAS MISIONES; BARRIO ADENTRO



**JORGE RANGEL
MEDICO CUBANO
EL CUAL ESTUVO
EN NUESTRA
COMUNIDAD POR
2 AÑOS**

Dice el médico cubano: Jorge Rangel “La misión médica cubana en el municipio Valera, comienza con nuestro arribo a la localidad el 31 de octubre del 2003, tras un largo agotador viaje desde Caracas, nuestra alegría fue inmensa, pues para nuestra sorpresa un numeroso grupo de pobladores se encontraban esperándonos en la plaza Bolívar y con mucho entusiasmo dando vivas a Cuba, posteriormente nos trasladamos al Módulo de la Floresta y tras unas palabras de bienvenida entonamos las notas de los himnos de Cuba y Venezuela, nunca olvidaré ese

momento pues fue la primera vez que lo hice alejado de mi patria, fue una mezcla de alegría y tristeza inmensa, además nunca me imaginé tanta emoción por parte de los venezolanos en relación a nuestra llegada.

De la Plaza Bolívar nos trasladaron al Módulo de Servicio de la Floresta, fuimos llevados por los mismos habitantes de los cerros hacia los lugares diferentes, en los cuales fuimos ubicados tres en el barrio Simón Bolívar, a mí me tocó estar en la casa del Sr. Misaél García, tenía el consultorio en la Iglesia Evangélica ríos de agua viva en la calle Sucre, los otros dos les toco estar en la casa de la Sra. Olida (suegra del pulpero), además de prestar nuestros servicios, convivir con ellos cosa en la cual no estaba acostumbrado, nuestra misión no solo se limita a la curación pués vinimos a practicar la medicina preventiva, en un principio el número de pacientes atendidos debido a la desinformación existente era muy poco, pero en estos momentos acuden a consulta un número elevado de pacientes seguros de encontrar aquí la cura o el alivio de sus enfermedades”.

MISIÓN ROBINSON

Empieza la misión con más de 8 ambientes, solo que perseveraron 5 en el colegio Simón Bolívar: Este mismo colegio para el año de 2005 - 2007 se dan las misiones Robinson I, Robinson II, y Robinson Lectura gradúan-dose un total de 40 alumnos



BELINDA LOPEZ
FACILITADORA DE LA
MISIÓN ROBINSON



CARLOS DELGADO
FACILITADOR DE
LA MISIÓN
ROBINSON



ANA GONZALEZ
FACILITADORA DE LA
MISIÓN ROBINSON



YELITZA LA ZORSA
FACILITADORA DE
ROBINSON



ELIZABETH LOPEZ
FACILITADORA DE LA
MISIÓN ROBINSON

LA CASA DE ALIMENTACIÓN

Empezó primero en la calle principal en casa de Ramón Nava en el 8 de de junio de 2005 después fue trasladado al final de la calle Sucre en casa de Antonio Araujo el cual es atendido por Elvia rosa Araujo se ubica en la vereda 09 casa N° 2 .



IRAIMA ROA, IRENE BRICEÑO, BETTY RIVERO, ELVIA ROSA ARAUJO, ROSA ROJO. LAS ENCARGADAS DE COCINAR PARA LA COMUNIDAD

MISIÓN MERCAL

También llega en el año 2003 los puntos de venta de las bodegas son: Jesús Gutiérrez (Chucho), Carmen Linares de Vásquez, en la casa de la familia Peña. La dirección es a lo largo de la calle principal del sector.

MISIÓN RIBAS

La misión Ribas, siendo los facilitadores: Aura de Carrillo después continuo Alexis Paredes, graduando a 16 Marisela Delgado,



MARISELA DELGADO
FACILITADORA DE LA
MISIÓN RIBAS EN EL
COLEGIO SIMÓN
BOLÍVAR DE LA
FLORESTA

graduó a 11 con un total de 27 alumnos (Vencedores). Actualmente continúa Marisela con 23 alumnos.



VI PROMOCIÓN DE VENCEDORES DE LA MISIÓN
RIBAS EN EL COLEGIO SIMON BOLIVAR DE LA
FLORESTA

DIVISION INTERNA DEL BARRIO SIMON BOLIVAR

Actualmente, el Barrio Simón Bolívar se divide en 5 calles y 12 veredas el cual se identifican de la siguiente manera: Calle Principal desde la **A-001 hasta A-121**. El Progreso desde la **B-01 hasta B-14**. Libertador desde **C-01 hasta la C-19**. Bolivariana desde la **D-01 hasta la D-55**. Sucre desde la **E-01 hasta la E-13**. para sumar 222 casa además existen 138 casas en las Veredas para un **TOTAL DE 360 CASAS** QUE TIENE EL BARRIO SIMÓN BOLÍVAR DE LA FLORESTA.

Autor:

Carlos Delgado

mvalero12@yahoo.es

Venezuela, Diciembre de 2007