

**FEDERACIÓN DE CÍRCULOS SOCIALES
CATÓLICOS DE AREQUIPA
ASOCIACIÓN EDUCATIVA POPULAR
“MARÍA MADRE Y MAESTRA”**



C I R C A

50 AÑOS EDUCANDO A LOS QUE MENOS TIENEN

“Lo que Dios pide a cada militante es una religiosidad centrada en una espiritualidad enraizada en la **confianza cada vez más profunda en Dios**. Una espiritualidad que siga los pasos de: Don Bosco, San José Cottolengo, La Madre Teresa de Calcuta y tantos otros Apóstoles que no ponen para nada su confianza en los medios humanos, sino en la bondad de nuestro Padre Dios”

RP. Carlos S. Pozzo, SJ.

Palabras pronunciadas durante la
Clausura del congreso "CIRCA hacia el 2000"
Junio del 2000

BODAS DE ORO INSTITUCIONALES
CIRCA 2009



**“No te fíes de tus fuerzas...
Fíate de Dios”**

"En las alturas del Misti, hace casi 100 años, nuestros abuelos plantaron una Cruz para recordar el paso de un siglo y para poder dirigir sus miradas a ella en las buenas y en las malas. Y allí está todavía esa Cruz que, hasta hace unos pocos años, a las cinco de la tarde, brillaban en lo alto del volcán. Pasaron los años y la Cruz desapareció de la mirada cariñosa de Arequipa. Hoy, al acercarse el paso no de un siglo a otro sino de un milenio a otro, no pocos han vuelto a recordar la Cruz y anhelan aprovechar esta oportunidad para presentarla nuevamente, renovada, a la vista y a la meditación de los arequipeños.

También CIRCA ha aprovechado los 45 años de su existencia para buscar, en un Congreso, el vigor para renovarse y, con nuevas expectativas, seguir luchando por el bien de Arequipa [...]

*Lo que Dios pide a cada militante es una religiosidad centrada en una espiritualidad enraizada en **la confianza cada vez más profunda en Dios**. Una espiritualidad que siga los pasos de Don Bosco, San José Cottolengo, la Madre Teresa de Calcuta y tantos otros apóstoles que no ponen para nada su confianza en los medios humanos, sino en la bondad de nuestro Padre Dios.*

*Un segundo punto característico de CIRCA debe ser tener **un amor efectivo a la institución**. Amor que nos lleve a poner a su disposición nuestras personas, nuestras ideas, nuestros esfuerzos, nuestro espíritu, nuestro sacrificio para ser los misioneros que el Papa reclama.*

*Si el Congreso ha logrado impactar con estas ideas y estos sentimientos nuestros corazones, entonces sí que no será un simple y fugaz episodio en nuestra vida, sino la mejor garantía de nuestra realización cristiana, tanto personal como colectiva. Entonces sí que se podrá afirmar con humildad, pero con verdad: **Hombres de CIRCA, hombres de Esperanza.**"*

.....
RP. Carlos S. Pozzo, SJ.

Palabras pronunciadas durante la clausura del primer congreso
En junio del 2000

PRESENTACIÓN

Este resumen no pretende otra cosa, sino ayudar a comprender, por medio de una visión global y esquemática, a nuestros amigos de la ciudad de Arequipa, mediante el cual conozcan y tengan una idea de lo que es la Federación de Círculos Sociales Católicos de Arequipa CIRCA

Evidentemente no se trata de una crónica Histórica, sino de un informe Institucional del desarrollo de nuestro trabajo hasta ahora que cumplimos nuestras BODAS DE ORO, en respuesta a los problemas que la sociedad Arequipeña y Peruana en general, que actualmente como País tercermundista aun padece de muchas miserias e injusticias.

Nuestra Institución, desea agradecer anticipadamente las observaciones y opiniones de los amigos que tengan la oportunidad de apreciar este trabajo, un agradecimiento especial a los más de 50 mil afiliados laicos de nuestra Institución, que con un trabajo incesante de 50 años han logrado llegar y satisfacer muchas necesidades de nuestro pueblo. Todo esto de forma desinteresada y con los servicios totalmente gratuitos, y esta es la razón de la existencia nuestra Institución CIRCA.

Hoy día también queremos agradecer al Señor por habernos puesto en nuestra vida al Padre Carlos Pozzo, es que si el no hubiese venido a Arequipa, sino hubiese pensado en nosotros, hoy no estaríamos aquí presentando este resumen. El hizo posible que exista CIRCA y que nosotros podamos pertenecer y trabajar por los que menos tienen. Gracias Padre Pozzo por tus años de vida que dedicaste al servicio de los más humildes.

En este día tan especial podemos decir:

SOY DE DIOS, SOLO DE DIOS, TODO DE DIOS Y SIEMPRE DE DIOS.

Gracias.

LA DIRECCIÓN PARA CONTACTARSE CON CIRCA ES:

Responsable	: RP. Carlos S. Pozzo SJ. País : Perú Departamento: Arequipa Provincia : Arequipa
Institución	: Federación de Círculos Sociales Católicos de Arequipa CIRCA
Dirección	: Av. Kennedy 1750 Paucarpata, Apartado postal 401 Arequipa – Perú Teléfono 0051-54-400293 Fax 0051- 54-462298. Email: circa_mas@yahoo.es ; circa-relacionespublicas@hotmail.com www.circa-mas.org

P R E M I S A S

Allá por el año de 1959, nuestro querido y recordado Padre Pozzo ha considerado los siguientes aspectos para la fundación de nuestra Institución.

- 1.- El Hombre, como persona humana e hijo de Dios, después de su ordenación al Creador es el centro y fin de toda actividad humana.
- 2.- Por lo tanto la persona es antes que todas las cosas y antes que la sociedad. Las cosas y las sociedades son para la persona y no la persona para las cosas o para la sociedad.
- 3.- El hombre es un ser limitado e impotente para resolver individualmente todos sus problemas. Esta situación crea la necesidad de unirse a otros hombres para buscar la solución de esas dificultades o de resolverlas mejor.
- 4.- Esta es la razón de toda sociedad humana y, a esta ley, están sometidos también los Círculos Sociales Católicos - Movimiento de Acción Social que han adoptado como sigla de su central el de CIRCA - MAS.
- 5.- Los Cristianos -impulsados por el Evangelio- pueden trabajar en forma individual por el logro de la justicia y de la caridad en el mundo pero unidos y organizados, trabajarán mejor y con más eficiencia.
- 6.- Existen dos formas principales de unión de personas: La comunidad y la Institución o Sociedad. La primera se estructura sobre la base de amor mutuo y de amor a un fin común. La segunda se funda sobre la Base de la justicia y la presencia de un interés común. Ambas formas no suelen ir tajantemente separadas sino que suelen existir con interferencias o preferencias de una sobre la otra.

C O N C E P T O

CIRCA ES UNA COMUNIDAD E INSTITUCION DE TRABAJADORES CATOLICOS QUE CONSECUENTES CON SU FE, UNIDOS POR EL AMOR ENTRE SI Y A LA CAUSA QUE DEFIENDEN, LUCHAN CON ACTITUD REVOLUCIONARIA Y RADICAL POR LA IMPLANTACION DE LA JUSTICIA Y DEL AMOR EN EL MUNDO, EN FORMA DESINTERESADA, ORGANIZADA Y GENEROSA, BAJO LA ORIENTACION DE LA JERARQUIA DE LA IGLESIA.

O B J E T I V O S

- 1.- CIRCA-MAS quiere contribuir a despertar al pueblo de su letargo económico, social y cívico para que participe plenamente en la vida nacional, cumpliendo sus deberes y exigiendo sus derechos.
- 2.- CIRCA-MAS busca concientizar a las masas persuadiéndolas de que los problemas del pueblo deben ser resueltos principalmente por el pueblo organizándolo para ese fin y convenciéndolo de su rol principal en el cambio de estructuras.
- 3.- No hay organización sin dirigentes CIRCA-MAS busca en el pueblo a los dirigentes que éste necesita; les educa y organiza para darles capacidad y oportunidad de ponerse al servicio de su pueblo. CIRCA-MAS tiene plena conciencia de su papel educativo como escuela de dirigentes.

PROCEDIMIENTOS

- 1.- La plata es el cáncer de toda Institución grupo o comunidad. CIRCA-MAS no admite dirigentes ni afiliados rentados. Solamente cabe la colaboración desinteresada y generosa.
- 2.- CIRCA-MAS como comunidad y como Institución opera en forma disciplinada, salvando siempre el respeto a la persona humana.
- 3.- Los cambios de estructuras no pueden producirse sin la existencia de una poderosa opinión pública y una decisiva participación del Pueblo. CIRCA-MAS actúa con su palabra y su acción en ambos campos.
- 4.- CIRCA-MAS no propicia la violencia como sistema, pero si admite situaciones en las que la búsqueda, de la justicia, de la dignidad y de los derechos de la persona humana, generen su decidida defensa.
- 5.- El trabajo y los elementos positivos de la pobreza son altamente formativos y educadores. CIRCA-MAS forma y educa a los trabajadores dentro de su ambiente por considerarlo excepcionalmente rico en exigencias formativas, sin necesidad de extracciones alienantes y solapadamente corruptoras.
- 6.- CIRCA-MAS exige de sus afiliados un profundo compromiso espiritual que haga posible su perfeccionamiento y le proporcione el espíritu de sacrificio, la generosidad y la constancia en sus tareas. La práctica de los Ejercicios Espirituales es un estímulo de su vivencia religiosa.
- 7.- La formación por la acción, es el método adoptado por CIRCA-MAS para formar y adiestrar a sus afiliados. Por eso la importancia que tienen en CIRCA-MAS los cursos de capacitación, las sesiones y las concentraciones masivas.

Las premisas, el concepto de CIRCA-MAS, los objetivos y los procedimientos para alcanzar las metas que se plantea la institución fueron terminadas de hacer juntamente con Monseñor Leonardo Rodríguez Ballón el 1 de mayo de 1980.

PARTE I

LOS TERREMOTOS EN AREQUIPA

El 15 de Enero de 1958, a las 14 horas 14 minutos

El 13 de enero de 1960, a las 10:40:34 horas

GENERALIDADES

El 15 de Enero de 1958, a las 14 horas 14 minutos (hora local). Ocurrió un terremoto en Arequipa que generó intensidades de grado VII y VIII MM, tuvo una magnitud de $M_s=7.0$ y causó 28 muertos y 133 heridos. Los poblados más afectados por el sismo del 15 de Enero fueron Tiabaya, Sabandía, Cerrillos, incluyendo las viviendas construidas de adobe en el sector de La Pampilla, y los domicilios situados a las orillas de la torrentera de San Lázaro. En Sachaca, La iglesia, el cementerio y la mayoría de casas fueron cuarteados. En la calle Mercaderes la mayoría de paredes se vinieron al suelo. En Yura el movimiento fue sentido fuertemente, también se sintió en las localidades de Chuquibamba, Aplao y Moquegua.

LA CATEDRAL DE LA CIUDAD DE AREQUIPA ANTES DEL SISMO DEL 12 DE ENERO DE 1958



LA CATEDRAL DE LA CIUDAD DE AREQUIPA DESPUÉS DEL SISMO DEL 12 DE ENERO DE 1958



Por efectos del sismo, se desprendieron enormes bloques de roca del volcán Misti y cerros circundantes. Los derrumbes dañaron la carretera panamericana en el sector comprendido entre Chala y Arequipa, quedando cubierta en varios trechos por deslizamientos de magnitud variable, siendo la zona más afectada el tramo comprendido entre Camaná y Atico.



Debido al terremoto de 1958 mucha gente perdió sus viviendas y se vio obligada a ocupar el desierto continuo al Cementerio General de Arequipa. Los Franciscanos solicitaron un lote el que llamaron "Ciudad mi Trabajo", donde construyeron una casa de madera con techo de calamina, para ayudar espiritualmente a esta población. Entre los primeros religiosos estuvieron los Padres Juan Figueroa y Pierre Beguin el Padre Francois Delatte y posteriormente el Padre Carlos Spallarossa.

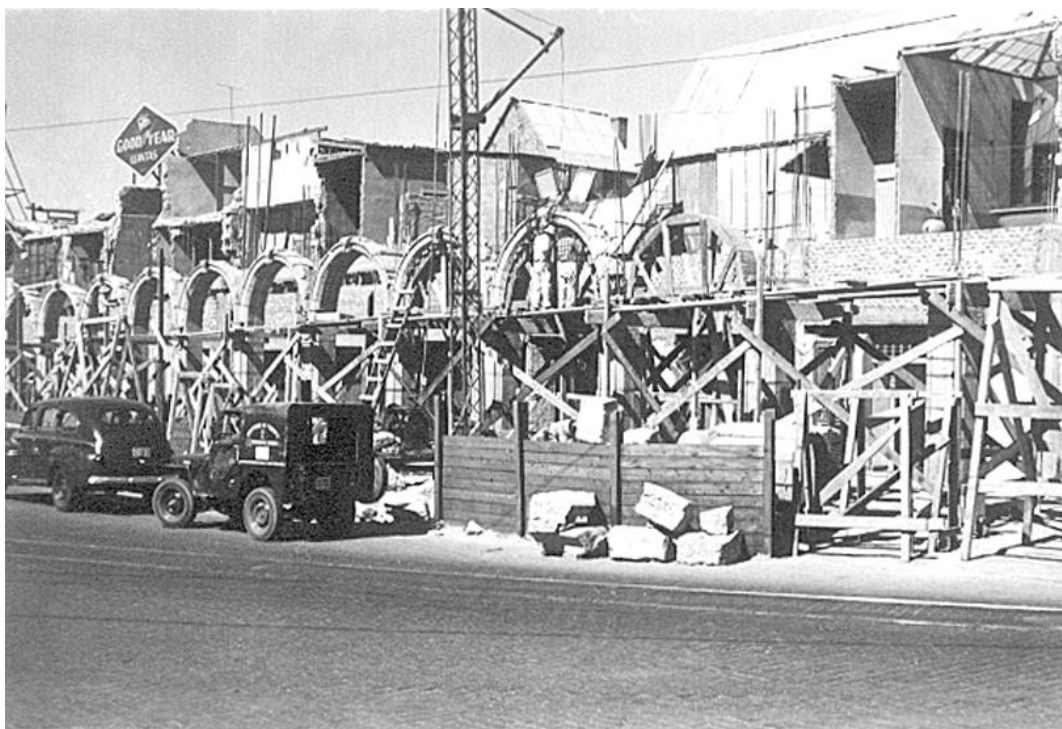

Estracto del Testimonio del Arquitecto JOHN F. C. TURNER (Banco Mundial, Washington, D. C.):

Así es, destruyó o dañó unas 10.000 viviendas en la región; las zonas rurales fueron las que más sufrieron, pero fue durante el día y las pérdidas fueron bajas. ¡Una fecha que no es probable que olvide! Casi fui yo una de las víctimas porque en el momento en que ocurrió yo estaba sentado en el baño. ¡Pero no me podía mover debido a las violentas sacudidas! ¡Estaba aterrado esperando que el techo de piedra fuera a caer encima mío puesto que había tanto movimiento y la construcción encima de mi cabeza era de viejas líneas férreas y bloques de piedra entre ellas!



El 15 de enero de 1958 se produjo un fuerte terremoto en Arequipa y lloviendo sobre mojado el 13, también enero, en 1960 otro igual o mayor. La ciudad sufrió muchísimo y gracias a la intervención de los parlamentarios arequipeños de entonces se creó por la ley la "Junta de Rehabilitación y Desarrollo de Arequipa", con fondos propios provenientes de un impuesto a las aduanas. Se inicio con éxito la reconstrucción primero y el desarrollo después. Me cupo el honor de ser miembro del Comité Ejecutivo (Ad Honorem) de dicha junta y no puedo ser modesto al decir que esa institución fue un verdadero éxito y sirvió de ejemplo en el futuro para lanzar la idea descentralizadora del país, lástima que la ley política que se dio años después no pudo lograr el mismo resultado. La Junta restauró todas las iglesias de Arequipa y aquí no puedo dejar de rendir homenaje, aunque sea mi pariente, a don René Forga quien estuvo a la cabeza del Consejo de Monumentos Históricos trabajando por años completamente Ad Honores, y este a su vez colabora con el padre Spallarossa en la construcción de casas para los damnificados.



GENERALIDADES

El 13 de enero de 1960, a las 10:40:34 horas un fuerte terremoto afecta al departamento de Arequipa, dejando como saldo 63 muertos y una centena de heridos.



Este terremoto trajo como consecuencia que el pueblo de Chuquibamba quedara reducido a escombros, siendo igualmente destructor en Caravelí, Cotahuasi, Omate, Puquina y Moquegua.

En la ciudad de Arequipa, que fue la más afectada, los edificios antiguos de sillar dañados por el terremoto del 15 de enero de 1958, sufrieron gran destrucción. A consecuencia del movimiento una inmensa nube de polvo cubrió gran parte de la ciudad, advirtiéndose gigantescos derrumbes de las faldas del volcán Misti; el distrito de Miraflores no mostraba mayores daños; mientras que los distritos y pueblos de Tiabaya, Tingo, Huaranguillo, Tingo Grande, Sachaca, Alata, Arancota, Pampa de Camarones, Chullo y la urbanización de Hunter, exhibían el 90% de sus viviendas destruidas o a medio destruir, sólo subsistieron aquellas viviendas antisísmicas que fueron construidas por el Servicio Cooperativo Interamericano. Igual cuadro presentaban los distritos de La Pampilla, Paucarpata, Characato, Socabaya, Mollebaya y los distritos aledaños a éstos.

A consecuencia del movimiento telúrico se produjo en Charcani un derrumbe que cortó el suministro de fluido eléctrico. Los canales de agua sufrieron también ruptura, principalmente el canal de Zamácola; la red de distribución de aguas y alcantarillado de la ciudad quedaron dañadas.

Todas las casas del distrito de Polobaya, quedaron destruidas por efecto del terremoto y apenas pasado el movimiento llovió granizada, acompañada de la tormenta con rayos y relámpagos. Asimismo, el 95% de las casas de Puquina y alrededores quedaron completamente destruidas.



En la zona urbana del puerto de Mollendo los daños se limitaron a algunas caídas de cornisas. Las carreteras de penetración a Puno, así como a las diversas localidades del departamento, y hacia la costa quedaron intransitables por los derrumbes.

En el pueblo de Pullo, provincia de Parinacochas, limítrofe con el departamento de Arequipa, precedieron al terremoto ruidos subterráneos similares a explosiones. Con estos datos y su localización hipocentral, se trata de un terremoto de Deformación Cortical; aunque es preciso analizar y estudiar un poco más la profundidad del foco.



AREQUIPA EN 1968

DISTRIBUCIÓN DE INTENSIDADES.

La máxima intensidad en el área epicentral fue del grado VIII en la escala MSK; mientras que Silgado (1987), la máxima intensidad fue de IX en escala Modificada de Mercalli.

De grado VII fue la intensidad en los alrededores de Chuquibamba, Cabanaconde, así como Siguan; mientras que en Caylloma, Salamanca, Tarata, Omate tuvo una intensidad de VI. En las zonas de Puquio, Atico, Ocoña, Camaná, Quilca la intensidad fue de V, mientras que en la Punta de Bombón y Mollendo fue de IV.

El radio de perceptibilidad del terremoto fue, de aproximadamente 750 Km. sintiéndose en toda la extensión de los departamentos de Cuzco, Apurímac y Ayacucho que fueron afectados con intensidades variables. Asimismo, este terremoto fue percibido en la ciudad de Lima con una intensidad del grado III y en la ciudad de la Paz, Bolivia con el grado III-IV; mientras que en Chile, cerca del puerto de Antofagasta, la intensidad fue de grado I. (Estas intensidades dadas en Escala de Mercalli Modificada).

RÉPLICAS.

Fueron muchas las réplicas de este terremoto, pero la más violenta fue el 09 de Marzo de 1960, a las 18:54 horas, ubicado su epicentro a -16° Lat. S. y -72° Long. W.; con una magnitud de 6.0 Mb. A consecuencia, en la ciudad de Arequipa se cayeron las cornisas removidas por el terremoto del 13 de enero; sufrieron daños algunos interiores de viviendas, rajaduras de paredes y techos en la zona antigua de Miraflores. Este sismo fue, sentido también en el departamento de Puno. En los Puertos de Matarani y Mejía tuvo una intensidad de V en la Escala Modificada de Mercalli.

EDIFICIOS ANTIGUOS.

Debido al terremoto del 13 de enero de 1960, la mayoría de casonas fueron destruidas, al igual que los templos entre ellos tenemos:

LA CATEDRAL. Las Torres de la Catedral, se rajaron mas no cayeron, ya que estas habían sido reconstruidas, después del terremoto del 13 de agosto de 1868, aproximadamente en el año de 1884.

SANTO DOMINGO. Casi totalmente destruida, sólo subsistieron la portada lateral, de elaborada ornamentación y la torre que fuera restaurada después del terremoto de 1868.

LA MERCED. Gran parte de su estructura fue dañada.

MONASTERIO DE SANTA ROSA. Este monasterio que cuenta con sólo una bóveda fue destruido por el terremoto de 1960, fue uno de los conventos en los cuales no se hicieron obras de restauración.

SAN FRANCISCO. Tras su refacción por el terremoto del 1960 se redescubre una combinación de sillar y ladrillo.

Cabe mencionar, que tras los terremotos de 1958 y 1960, es que se comienza una nueva etapa de la arquitectura arequipeña, se termina el Empirismo Moderno y Evolución Neoclásica (iniciada después del terremoto de 1868), y se comienza con la Contemporánea.

PARTE II

AREQUIPA Y SUS INICIOS

INTRODUCCION

El trabajo de CIRCA durante estos 47 años se ha desarrollado exclusivamente en sectores de la ciudad llamados Pueblos Jóvenes o barriadas y es necesario dar una idea de lo que significan estos términos.



Por Barriada, Barrio Marginal, o Pueblos Jóvenes se entienden a las zonas de terreno de propiedad fiscal, municipal, comunal o privada que se encuentran dentro de los límites de la capital de circunscripción política administrativa o en sus respectivas áreas suburbanas en las que por invasión o al margen de disposiciones legales sobre propiedad, con autorización municipal o sin ella, sobre lotes distribuidos sin planes de trazados oficiales aprobados, se han constituido agrupamientos de viviendas de cualquier estructura: careciendo dichas obras en conjunto de uno o más de los siguientes servicios: agua potable, desagüe, alumbrado, asfaltado, veredas, y vías de tránsito vehicular.

Esta definición sin ser perfecta en su carácter descriptivo es aceptable, y se ajusta bastante a la realidad en la que nos desarrollamos.

POSICION GEOGRÁFICA DE LAS BARRIADAS

Los barrios marginales (barriadas o pueblos jóvenes), constituyen actualmente un amplio sector de expansión de la vivienda popular de Arequipa. Los primeros brotes de este fenómeno urbanístico y social se registran en la zona de Mariano Melgar, en la década de 1940, con el Asiento Humano Generalísimo San Martín, posteriormente comenzó la invasión de los terrenos situados en la parte nor-oeste de la ciudad tomando el nombre de Alto Selva Alegre. Por efectos de un acuerdo entre el Pueblo Joven de Alto Selva Alegre con el Sindicato Gráficos, nació el barrio de ese nombre. Luego por invasión dirigida desde Alto Selva Alegre a la zona considerada de Gráficos, nació Villa Hermosa. Mas arriba, dirigidos por Gráficos, pobladores invaden nuevos terrenos y se funda el barrio de Alto Gráficos. Subiendo hacia el Misti progresivamente se van fundando los barrios de Apurímac, Leones del Misti, San Luís, San Hilarión, Garcilazo de la Vega y la Unión.

Al mismo tiempo que en Alto Selva Alegre, se poblaban las partes altas de Tingo, cedidas gratuitamente por un tal señor Jacobo Hunter de nacionalidad inglesa que resultó así el fundador de la barriada que lleva su nombre de esta manera en forma sucesiva la ciudad se ha visto rodeada de barrios marginales por todos sus lados.

CAUSAS Y DESARROLLO DE LAS BARRIADAS

A.- CAUSAS

La imprevisión, la indolencia, la falta de sentido social y sobre todo la corrupción de los distintos gobiernos de turno desde los años 40 hasta la fecha y su falta de sentido social han provocado estas inmigraciones. Junto a esos motivos está el hecho de que el Perú tiene unos desniveles sociales espantosos. Por un lado una minoría que puede satisfacer todas sus necesidades y caprichos y por otro una inmensa mayoría desposeída de todo. A estas causas, hay que agregar los efectos de los terremotos de 1958, 1960 y 2002, así como la aspiración natural de todos de contar con algo propio.

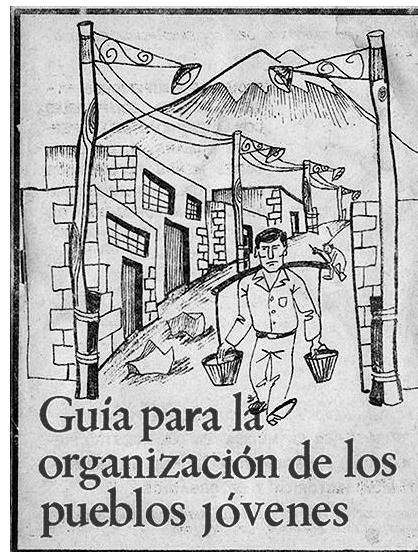

La existencia en la periferia de Arequipa de amplios terrenos eriazos estatales ha permitido que esta incontrollable expansión se haya producido dentro de un marco de relativa tranquilidad, puesto que el Estado no obstaculizó dichas invasiones, sino más bien después de un tiempo de existencia de esos asentamientos humanos le fue entregando el título de propiedad, subsanando así el vacío legal que acompañaban esos movimientos.

B.- DESARROLLO

Salvo raras excepciones el desarrollo urbanístico de estos asentamientos humanos ha seguido y sigue un proceso parecido en todos ellos.

Previamente asegurado un lote por invasión o por gestiones, se busca cercarlo, generalmente con sillar superpuesto, levantando así de inmediato un cuarto provisional que alojará al principio a toda la familia.

Trasladada la familia de su hacinamiento anterior en casas ruinosas de la ciudad, a su nueva morada provisional, empieza el periodo de asentamiento siguiendo los dictados de la necesidad. En estos momentos los pobladores, caen en la cuenta que hace falta agua, luz, desagüe, escuelas, tiendas e iglesias, y además puesto de la Guardia Civil y postas, es decir, todo un conjunto de servicios y elementos cívicos propios de las zonas urbanizadas. Se dan cuenta también de que ese terreno aparentemente gratuito necesita mucho sudor, esfuerzo y desembolso para incorporarlo a la vida de la Ciudad. Con gran sentido común y con una visión acertada del futuro, que le distingue perfectamente de los pobladores de las barriadas de Lima, los urbanizadores arequipeños van en busca de soluciones definitivas. El primer paso es formar la Junta Directiva del Barrio; elegir el terreno a invadir y trazar amplias calles, avenidas. Luego se separan los terrenos para las obras y servicios comunales y por último se trazan los lotes familiares.

Con trabajos colectivos dominicales, emprenden la ardua tarea de ir normalizando el barrio. Debido a la disparidad del tiempo de fundación y de otras circunstancias, la barriada de Arequipa ofrece aspectos muy dispares entre ellas.

UBICACIÓN GEOGRÁFICA DE LA CIUDAD DE AREQUIPA



Arequipa, Ciudad Blanca de eterno cielo azul. Diversos factores se aúnan para hacer de Arequipa la más importante ciudad del Perú, después de Lima, la metrópoli Capitalina. Se halla construida en el feroz valle del mismo nombre, el que se extiende en un suelo convulsionado por las fuerzas exógenas y endógenas, teniendo desde el septentrión hasta el oriente el grandioso panorama del anfiteatro formado por las moles de los volcanes Chachani, Misti y Pichupichu, cuyas cimas se ven siempre nevadas. Colocada la bella ciudad entre la costa y la sierra, tiene, entre ella y el mar, las extensas pampas desérticas de Islay y la Joya, y comprende una hermosa campiña de variados e intensos colores, que rodea la ciudad. Quiere decir que los factores geográficos y topográficos convierten a esta urbe en un centro de comunicación a los ricos departamentos de Puno, Cuzco, Apurímac, y Madre de Dios y a la región Sur de la colindante República de Bolivia.

La ciudad de Arequipa se encuentra en la zona tórrida del sur, en la región austral del Perú a 75 kilómetros de la costa. La población de Arequipa en el año de 1,862 fue de 27,812 habitantes hoy en el año 2004 somos un millón de habitantes, aproximadamente.

Después de haber visto las condiciones en que fue fundado CIRCA – MAS, y la ciudad en que trabaja, veamos nuestro trabajo



PARTE III

CIRCA Y SUS INICIOS

**CIRCA: HOMBRES DE ESPERANZA
HOMBRE PARA LOS DEMÁS**

CIRCA: HOMBRES DE ESPERANZA

LA FUNDACIÓN

La tarde del 11 de octubre de 1958 en la Iglesia de la compañía de la ciudad de Arequipa se reunieron por primera vez un grupo de laicos de la ciudad, con el propósito de aportar un grano de arena a la situación lamentable en que habían dejado a Arequipa el terremoto de 1958, todas ellas fueron reunidas bajo el asesoramiento del Jesuita Padre Carlos S. Pozzo. Una vez organizadas como Acción Social, iniciaron su labor acercándose a las barriadas, eligiendo al Pueblo Joven de Alto Selva Alegre.



Y precisamente un 29 de Junio de 1959 deciden fundar una institución juramentando la primera Directiva del "Círculo Social Católico de Alto Selva Alegre". Fue este el primero de los círculos. Posteriormente surgieron muchos mas en los demás pueblos jóvenes que entendían la forma de trabajo y organización de CIRCA-MAS.



CONCEPTO DE CIRCA Y DEFINICIÓN DE CIRCA

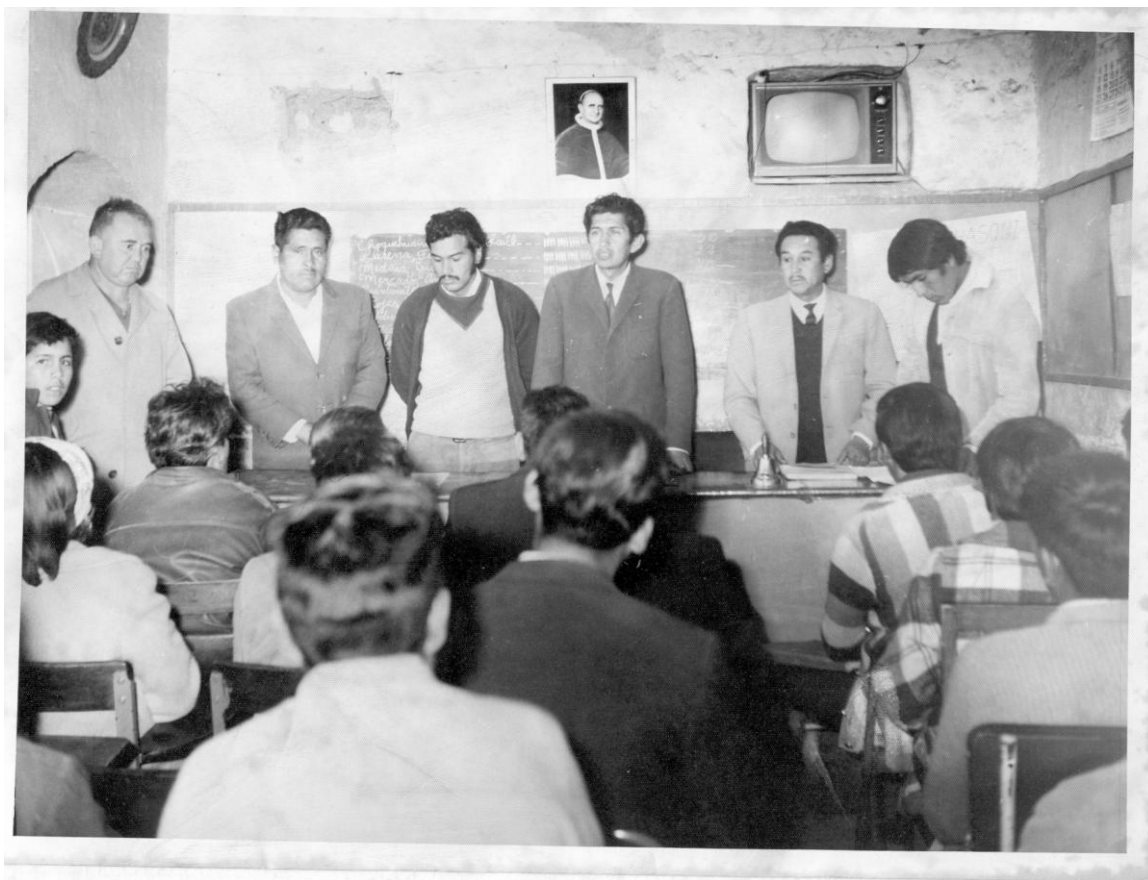

“Circa es una comunidad e institución de trabajadores católicos que consecuentes con su fe, unidos por el amor entre si y a la causa que defienden, luchan con actitud revolucionaria y radical por la implantación de la justicia y del amor en el mundo, en forma desinteresada, organizada y generosa, bajo la orientación de la jerarquía de la iglesia.” Nuestra filosofía es el Evangelio y nuestro modelo Cristo

CIRCA, tiene como objetivo principal la promoción social-humana, el desarrollo educativo-cultural, promoción de salud-nutricional en sectores más necesitados de nuestra sociedad: pueblos jóvenes y zonas marginales; con el fin de apoyar en estos aspectos al poblador arequipeño con menos recursos económicos. A la par para nuestra juventud realizamos actividades de formación como son: Retiros espirituales, vigílias, romerías, peregrinaciones, encuentros, campamentos, caminatas, ascensos al Misti, campeonatos de fútbol, brigadas, comunidades, concursos: de religión, ciencias, letras, dibujo, canto, etc.



CIRCA, con 49 años de trabajo, cuenta con personal profesional, y no profesional: padres y madres de familia, niños, jóvenes, todos ellos voluntarios, que sin remuneración alguna, aportan su tiempo y experiencia para el logro de los objetivos que nos proponemos.

Para la realización de obras materiales, cuenta con los siguientes grupos organizados:

- **Círculos:** Integrados por padres de familia, cuya misión es -aparte de educar su fe- es construir Colegios, capillas y otras actividades propias de la Institución.



- **Departamento de Madres:** Integrados por madres de familia. Aunque tenemos que reconocer que dentro de nuestra cultura la mujer vive, bajo muchos aspectos, en estado de dependencia lamentable, sin embargo, es notable el influjo que el elemento femenino ejerce en la vida y actividades de los hombres, especialmente en nuestra Institución.



Las madres junto a los circulistas fueron importantes en la construcción

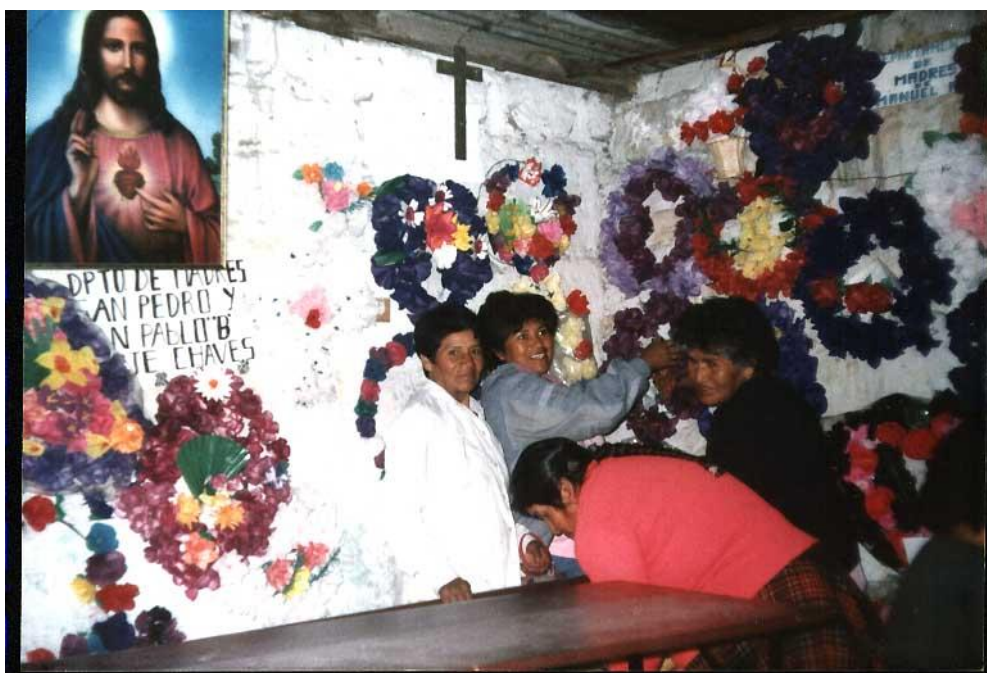

- **Departamento de Viudas:** Todas ellas buscan superar los problemas que se les presenta en la vida diaria, en las reuniones semanales, profesionales les van enseñando distintas actividades manuales que les permitan perfeccionarse en alguna especialidad y, así poder trabajar y llevar el sustento a su hogar.



- **Hijas de María, CIRCA-MAT:** Los socios que nos han acompañado durante muchos años, trabajando con nuestra juventud, a iniciativa propia han conformado este grupo con la finalidad de preparar a los futuros matrimonios.
- **Jesús Maestro, Legionarios:** Nuestros docentes también tienen responsabilidad extra escolar, en los albergues, reforzando a nuestros niños los conocimientos recibidos durante el horario de clases y otras actividades innovadoras en educación.
- **Comandos:** Los objetivos que nos llevaron a organizar a los niños, cuyas edades fluctúan entre los 6 a 12 años de edad, han sido el inspirar, desde los primeros años, en sus hábitos, un sentido de participación social y un adiestramiento adaptado a su edad en el camino del liderazgo, sin olvidar su formación religiosa.





- **Vanguardias:** Integrados por niñas de 6 a 12 años, que realizan las mismas actividades de los “Comandos”, entre otros; encuentros, campamentos, campeonatos deportivos, debates culturales y, principalmente actividades de formación religiosa.



- **Montañeros:** Están integrados por muchachos de 13 a 15 años que ya tienen experiencia en Comandos.



- **Montañeras:** Las chicas de 13 a 15 continúan ampliando sus hábitos de participación social cristiana como a su vez en aspectos morales y espirituales, para después participar en los grupos de mayores.

Montañeras practicando para la misa



Montañeras en pleno viaje:



- **Nueva Esperanza Cristiana:** Integrado por jóvenes de 16 a 18 años, que realizan catequesis en los Pueblos Jóvenes a los Comandos y Montañeros.

Los jóvenes en plena caminata



Jóvenes disfrutando de un relajante paseo



Renovación Misionera: REM, integrado por jóvenes de diversas profesiones, que transmiten la palabra de Dios a zonas donde el Sacerdote no puede hacerse presente, esta actividad la realizamos en forma totalmente gratuita.



- **VEN Y SIGUEME:** Integrado por señoritas de diversas profesiones, que realizan catequesis en los Pueblos Jóvenes y actividades propias con el Departamento de Madres. También tienen por finalidad vivir en los distintos Sumac Wasis (albergues de niños y niñas), durante el tiempo que ellas vean por conveniente.



- **Santa María Goretti:** Grupo de señoritas encargadas de dar la catequesis a las Montañeras y Vanguardias.



Señoritas visitando a la mamita de chapi



- **NUREC:** Son las señoritas delegadas de los distintos grupos Montañeras de nuestros centros Educativos



- **Clubs de Periodismo:** Integrados por nuestros alumnos. Ellos cumplen una labor importante que es dar a conocer al pueblo de Arequipa las actividades que desarrolla nuestra Institución, al mismo tiempo recibir las opiniones de nuestros asociados, ellos expresan sus trabajos periodísticos por distintos medios de comunicación y el Semanario el Destape.



- **Cruz Verde:** Integrados por nuestros alumnos. Este grupo es muy importante, porque están presentes en cada actividad que realiza nuestra Institución: Romerías, peregrinaciones, desfiles, techamientos, etc. Su labor es socorrer a los asistentes en caso de ocurrir un accidente.
- **CE CIRCA:** Comité Ecológico de CIRCA; este grupo tiene por finalidad recuperar la conciencia ecológica del pueblo de Arequipa, al mismo tiempo de velar por las áreas verdes de cada Centro educativo de CIRCA y de la comunidad en general, a la fecha tenemos plantados más de 20,000 arbolitos en la ciudad.



- **GAL:** Grupo de Acción Litúrgica, este grupo está integrado por jóvenes con vocación sacerdotal, los mismos que domingo a domingo están de acólitos en las misas, o en todo caso realizan las paraliturgias en lugares que el sacerdote no pueda llegar.



EL GRUPO PARTICIPANDO DE LOS CANTOS



Las actividades y trabajos que realizan los distintos grupos de CIRCA en nuestra institución son **TOTALMENTE GRATUITAS**, ningún socio es remunerado, todo es por el bien del prójimo, ese es el secreto de nuestro éxito.

LABOR ESPIRITUAL

El criterio de circa no es atender sólo algunos aspectos de la persona humana, sino conjugarlos e integrarlos.

Por eso aparte de la labor social se preocupa también de las necesidades religiosas de los pobladores.

Capillas:

La preocupación constante de CIRCA ha dado como fruto la construcción de capillas en las barriadas, llenando así un vacío que lamentaban los católicos de los pueblos jóvenes.

Con trabajos comunales, financiación conseguida en el exterior y en el País, CIRCA, ha construido a la fecha 34 capillas provisionales y definitivas, resolviendo en gran parte la necesidad de un lugar de culto para otros tantos Pueblos Jóvenes. En las capillas se realizan matrimonios, bautizos, confirmaciones, y administración de los demás sacramentos.

CAPILLAS CONSTRUIDAS POR CIRCA

DISTRITO DE ALTO SELVA ALEGRE	UBICACIÓN
01.- P.J. Apurímac 02.- San Martín de Porres 03.- Cerro Monte Calvario 04.- San José Obrero	Sumac Wasi Colegio San Martín de Porres Urb. Gráficos Cerro Monte Calvario, Alto Selva Alegre Urb. Villa hermosa - Alto Selva Alegre
DISTRITO DE CAYMA 05.- I.E. León XIII	UBICACIÓN Colegio León XIII
DISTRITO DE CERRO COLORADO 06.- APIAAR 07.- Ciudad Municipal 08.- Río Seco 09.- Santo Tomás de Aquino	UBICACIÓN P.J. APIAAR – Cono Norte P.J. Ciudad Municipal P.J. Río Seco P.J. Mariscal Castilla
DISTRITO DE YURA 10.- Virgen de Chapi	UBICACIÓN P.J. Ciudad de Dios Km. 14
DISTRITO DE JACOBO D. HUNTER 11.- Cerro Juli	UBICACIÓN P.J. Cerro Juli

DISTRITO DE TIABAYA 12.- San José de Tiabaya	UBICACIÓN P.J. San José de Tiabaya
DISTRITO DE SOCABAYA 13.- San Luis Gonzaga 14.- Simón Bolívar	UBICACIÓN P.J. 4 de Octubre P.J. Simón Bolívar
DISTRITO DE PAUCARPATA 15.- Virgen de Chapi 16.- Alto Jesús 17.- Israel - Paulo VI 18.- San Ignacio de Loyola 19.- Ciudad Blanca 20.- Santa Rosa de Lima 21.- Jesús Obrero 22.- Progresista 23.- Manuel Prado 24.- Jesús María 25.- San Pedro y San Pablo 26.- Santa Teresita 27.- Miguel Grau "A" 28.- Miguel Grau "C" 29.- Simón Bolívar 30.- Virgen de las Maravillas	UBICACIÓN P.J. Campo Marte P.J. Alto Jesús P.J. Israel P.J. Ciudad Blanca Zona "C" P.J. Ciudad Blanca Zona "A" P.J. Manco Cápac P.J. 15 de Agosto P.J. Progresista Urb. Manuel Prado Urb. Jesús María P.J. Jorge Chávez P.J. La Lomada P.J. Miguel Grau zona "A" P.J. Miguel Grau zona "C" P.J. Simón Bolívar Av. Kennedy 1750 - Paucarpata
DISTRITO DE MARIANO MELGAR 30.- Atalaya 31.- Jerusalén 32.- Santa Rosa	UBICACIÓN P.J. Atalaya P.J. Jerusalén Urb. Santa Rosa
DISTRITO DE MIRAFLORES 33.- Cooperativa 14	UBICACIÓN Cooperativa 14



Capilla "Virgen de las Maravillas"

Ejercicios Espirituales:

Así mismo dentro del trabajo pastoral brindamos la oportunidad de hacer Ejercicios Espirituales de San Ignacio (retiros) durante todo el año, a jóvenes que estudian en los Colegios de CIRCA, a todos los alumnos de secundaria de primero a quinto, también a profesores y padres de familia. Esta experiencia puede ser de 1, 2, 3, 8 ó 10 días, durante los cuales, les brindamos alimentación (3 comidas diarias), habitación y el curso espiritual.



Nuestros alumnos meditando durante los ejercicios espirituales

El objetivo primordial de CIRCA, es que cada quien asuma la responsabilidad en el rol que le corresponda, y para ello es necesario una ayuda integral. Las necesidades son patentes en nuestra sociedad pues somos un País del Tercer Mundo. CIRCA, como institución comprometida con los pobladores de los pueblos jóvenes, ha considerado priorizar a los niños y jóvenes. A ellos dedica principalmente nuestros máximos esfuerzos. Impulsamos su desarrollo en todos los aspectos: educativo, técnico, asistencial, social, cultural, etc. porque los niños y jóvenes son semillas que germinarán y construirán un mundo mejor.



Nuestras alumnas reflexionando sobre su futuro

Brigadas y comunidades

Otra de las oportunidades que brinda CIRCA a la juventud es la experiencia de vida comunitaria, a través de las brigadas y comunidades.

Dos experiencias para aquellos jóvenes que se distinguen en los grupos y en los Colegios, buscando que los grupos se vayan integrando cada día más.

La BRIGADA, tiene una duración de un mes y se desarrolla con grupos de 8 ó 10 personas. Las comunidades tienen el mismo carácter, pero con una duración de tres meses.

El objetivo de las BRIGADAS Y COMUNIDADES es que la juventud tenga la oportunidad de ser orientada a resolver los problemas y también a realizar actividades que los conducirán a elegir una profesión en armonía con sus tendencias, capacidad y vocación.

CIRCA Y LA EDUCACIÓN

En 1958 el País regido por el Dr. Manuel Prado Ugarteche y por la clase alta como sucedía en casi todos los países sudamericanos. La tendencia general del País estaba orientada por el predominio del capitalismo. Esta situación se robustecía con los prejuicios raciales y sociales de la clase media y alta todavía imbuidas de muchas ideas colonialistas. En la intelectualidad no faltaban pioneros portadores de un pensamiento renovador que nunca fueron comprendidos y a veces fueron perseguidos.



Esta es la I. E. San Martín de Porres en el año 1970

Las ideas sociales se iban abriendo fatigosamente camino en la realidad nacional, pero sin tener todavía un influjo decisivo en la orientación del País. Esta situación llevaba también a una acumulación y preocupación de parte de las autoridades hacia la capital, dejando las provincias en un real abandono.

El 11 de octubre de 1958, por primera vez se reunieron un grupo de señoritas de la ciudad con el Padre Pozzo, con el propósito de aportar un grano de arena a la situación lamentable en que habían dejado a Arequipa el terremoto del 15 de Enero de 1958. Una vez organizadas como acción social, se acercaron a las barriadas, eligiendo a la Alto selva Alegre que en esos momentos había recibido un gran impulso provocado por la falta de viviendas en la ciudad. Una de las primeras actividades de Acción Social fue organizar los grupos creando el primer Círculo Social Católico del pueblo joven "Gráficos", luego se formaría el círculo de Alto selva Alegre, Apurímac, etc.

El Padre Carlos S. Pozzo, SJ. fundador de CIRCA, sin pensar en colegios, fue requerido por un grupo de padres de familia de Gráficos pidiéndole la creación de una es-

cuela, porque sus hijos tenían que acudir al centro de la ciudad para estudiar y había muchos accidente. Se pensó entonces en la creación de una escuela, comenzándose con un barracón con techo de calaminas en gráficos y Alto selva Alegre. Junto a la escuela y por petición expresa de los representantes de los Pueblos Jóvenes, se construyó la Capilla.

La primera Institución educativa fue “San Martín de Porres” en Gráficos – Alto selva Alegre, impartió educación inicial, mixta, con tres profesores tres aulas y 80 alumnos. A éste le siguió, en la misma zona de Arequipa “Santa Rosa de Lima”.

En 1973 son
17 Instituciones Educativas
Con 121 aulas
Y 4,164 alumnos.

A finales de 1995 existen:

27 Instituciones Educativas
02 CEOS
01 Academia Pre Universitaria
295 secciones
683 profesores y
12,133 alumnos en los niveles de Inicial, Primaria y Secundaria.

Desde 1972 han egresado de nuestras Instituciones Educativas secundarias 36 promociones.

Rasgos básicos de la Educación de CIRCA

La trayectoria de histórica de CIRCA ha transformado un modo de ser y de actuar con las siguientes notas características basadas en el carácter social del Evangelio de Cristo:

- 1.- En el destaca como primera nota su **Universalidad**, sin discriminación ninguna por motivo de raza, color, nación; una **educación intercultural**.
- 2.- En su “escala de valores”, el espíritu de servicio y caridad ocupa el primer puesto; “El Hijo del Hombre no ha venido para ser servido sino para servir y dar su vida en rescate de muchos” (Mc. 10,45); son escuelas **TOTALMENTE GRATUITAS** y se vive la gratuidad, entre profesores y alumnos, con el voluntariado social.
- 3.- Escuela Popular: Tanto por dirigirse prioritariamente a los sectores marginados de los pueblos jóvenes, como por la condición que adopta y, sobre todo, porque apuesta por los más necesitados. Conscientes de la escasez de medios, se procura dotarles de servicios complementarios como estudio dirigido en horas extras, donación y la construcción de los propios colegios.
- 4.- Cristo, el Maestro, ennoblece el trabajo haciéndose trabajador, hijo de obreros, maestro de discípulos trabajadores (sus apóstoles eran pescadores mayoritariamente); de ahí que se haya podido hablar del “Evangelio del Trabajo”; los alumnos deben descubrir su propio proyecto de vida a través de la orientación vocacional y profesional.

- 5.- La riqueza tienen una clara función social. El trabajo y los elementos positivos de la pobreza son aprovechados en la formación exigente de los trabajadores de CIRCA. Para lograrlos, se combatirán el lujo, el ocio y las riquezas mal empleadas.
- 6.- Jesús se duele de los males del mundo, llora por ellos, **cura de las enfermedades**. CIRCA, junto a los colegios, dispone de comedor y posta médica como servicios complementarios a la educación.
- 7.- Educación social y comprometida en la construcción del mundo. Concebimos la escuela "lugar social" que ayude a:
 - Crear un ambiente que posibilite a todos el ejercicio de la cooperación y la solidaridad.
 - Profundizar en el estudio de la realidad social, sus fuerzas y sus opciones. Orientando a los alumnos a una lectura crítica de la realidad que le lleve a luchar pacíficamente por transformarla.
 - Los cambios de estructura no pueden producirse sin la existencia de una poderosa opinión pública y una decisiva participación del pueblo.
 - Descubrir y apreciar los valores de la familia como lugar privilegiado de relación interpersonal, primera célula de la sociedad, luchando contra toda intromisión que atente contra su misión.
 - Colaborar activamente en el cambio social mediante la participación democrática en el quehacer sociopolítico, siempre que respete los derechos Humanos y la libertad de la Iglesia.
- 8.- **Abierta** a otras realidades socioculturales, colegios y comunidades de la institución, así como otras entidades, a través de las Brigadas, la reunión de directores, competencias deportivas y culturales, etc.
- 9.- **Diferenciada por sexo**. Salvo que por imperativos de fuerza mayor no quede otro remedio, la educación se impartirá de forma diferenciada y adaptándola a su idiosincrasia.
- 10.- **Una educación ética y abierta a los valores trascendentes** que ayude al alumno a descubrir su propio destino y el de la humanidad con sentido de esperanza.
11. Profundo respeto y comprensión a cada persona, desde la confesionalidad católica de nuestros centros, pero con su compromiso religioso.
- 12.- Se imparte enseñanza religiosa por considerar que la religión es una dimensión esencial de la cultura, elemento básico de la cultura peruana y porque ayuda a descubrir el sentido último de la vida; ello supone:
 - Un estudio sistemático de la religión católica que, sin olvidar la importancia de la memorización, busca su comprensión y vivencia.
 - Proporcionar respuestas a las grandes interrogantes existenciales de la persona.
 - Formar una actitud crítica y comprometida respecto a la sociedad.
 - Ofrecer a los alumnos la posibilidad de conformar su vida de acuerdo con el Evangelio.
 - Ayudar a todos: inquietar a los no creyentes, clarificar a los que buscan y capacitar a los que quieren dar razón de su fe.
 - Despertar el deseo de seguir formándose en la parroquia, grupos católicos.

13.- Favorecen una síntesis entre fe, cultura y vida, ayudando a descubrir la coherencia existente entre las mismas, mediante el fomento de actitudes y comportamientos concretos:

- Libertad respetuosa y responsabilidad consciente
- Sincera y permanente búsqueda de la verdad y crítica equilibrada y serena
- Solidaridad y espíritu de servicio junto a la sensibilidad por la justicia.
- Audacia a la hora de denunciar injusticias y de proclamar el Evangelio.

14.- Destacamos algunos valores:

a.- Religiosos: Fe, esperanza y caridad.

b.- Urbanidad: Orden, limpieza, buena presentación, cortesía:

- Puntualidad y disciplina en actividades.
- Actitud de acogida entre educadores, alumnos y familias, evitando cualquier discriminación.
- Gratuidad y alegría, sin dejarse abatir por dificultades y depresiones.
- Excelencia y eficacia, saber e invertir, austeridad.

c.- Sociales:

- Responsabilidad conducente a la formación de líderes comunales que despierten al pueblo de su letargo económico, social y cívico para participar en la vida pública.
- Creatividad y espíritu de renovación, huyendo de la rutina, la indiferencia y el conformismo.
- Voluntad de trabajo que no deja campo a la flojera.
- Capacidad organizativa mediante grandes campañas populares.
- Paz como fruto de la justicia y del amor en una sociedad conflictiva; estimular a los miembros de la Comunidad Educativa que sean defensores y constructores de la paz en el compromiso para hacer de la convivencia entre los hombres una relación pacífica, fraterna y comunitaria.



Nuestros alumnos participando de la Comunión.

d.- Formación permanente mediante la acción, de ahí la importancia de nuestras actividades extracurriculares con nuestros alumnos entre otras: campamentos de verano, invierno, caminatas, paseos, concursos, etc. Los mismos que se desarrollan los fines de semana.

Por todo esto CIRCA, tiene la convicción de que la educación es la forma más eficaz y segura de conseguir un cambio de estructuras que nos permitan alcanzar un mundo más justo y mejor. Como cada uno, cada grupo y cada clase social tienen en realidad que resolver sus problemas. Pensamos que sólo el pueblo salvará al pueblo.

Siendo la educación la columna vertebral de un Estado y de un Pueblo, iniciamos nuestra labor en el sector educación en el año 1960, inaugurando los dos primeros colegios llamados "San Martín de Porres" y "Santa Rosa de Lima". Con este pensamiento se ha establecido la Asociación Educativa Popular "MARIA MADRE Y MAESTRA", que se ha hecho cargo de la realización y conducción de 36 Colegios a la fecha, en los Pueblos Jóvenes de Arequipa, con más de 17,000 alumnos, de los niveles inicial (niños de 3 a 5 años), primaria, secundaria y CEO (centro de educación ocupacional), para que nuestros jóvenes egresados puedan tener una carrera técnica en: secretariado computarizado, corte y confección, computación e informática, mecánica automotriz y diseño arquitectónico. Las actividades culturales extraescolares, se llevan adelante con cursillos, charlas, concursos, talleres durante todo el año en nuestro local San Pedro 117- cercado.

Nuestros Centros Educativos se circunscriben al pueblo y son **gratuitos** para que los hijos del pueblo, educados en ellos, puedan salir preparados para luchar por la implantación de la justicia y del amor.

Al mismo tiempo nuestras Instituciones Educativas desempeñan un rol de colaboración con las necesidades educacionales del País, puesto que el estado, debido a la economía imperante y a la corrupción existente, no puede abarcar solo, la solución de las necesidades educativas.



Hoy día nuestras aulas están rebosantes de alumnos, que no tienen posibilidad alguna de recibir educación en colegios pagantes y sólo nuestros colegios pueden darles hoy buena educación. Esto porque el horario de clases ingreso 7.45 de la mañana salida 2.30 de la tarde, teniendo la hora pedagógica de 50 minutos. A saber que hace 18 años que las labores escolares en nuestras Instituciones Educativas comenzamos los primeros días del mes de marzo. Para ello nuestros docentes, a lo largo del año van teniendo reuniones de inter aprendizajes, en donde ellos preparan su trabajo para el siguiente año ellos se reúnen por especialidad.

Los padres de familia conedores de los diferentes servicios que se brindan en cada uno de nuestros colegios, nos prefieren y apoyan.

Hoy nuestro reto y nuestro compromiso nos lleva a continuar trabajando para que cada uno de esos colegios, cuenten con material didáctico, tanto para los alumnos como para el personal docente, y que estén a su alcance; sabemos cuan elevados son los costos de mantenimiento, pero la labor educativa implica también un gran compromiso y un constante sacrificio.

Las actividades culturales extraescolares de CIRCA, se llevan adelante con cursillos, charla, talleres durante todo el año en nuestro local de San Pedro 117 cercado.



La actividad religiosa en nuestras Instituciones Educativas son muy importantes.

NUESTRAS INSTITUCIONES EDUCATIVAS EN EL 2009

N	INSTITUCION EDUCATIVA	Dirección
1	Nuestra Señora de Guadalupe	Calle México 101 Alto Selva Alegre
2	San Tarcisio	Calle México 101 Alto Selva Alegre
3	San José Obrero	Calle 12 de octubre s/n Alto selva Alegre
4	Santa Rosa de Lima Primaria	Calle Vilcanota 208 Alto selva Alegre
5	Santa Rosa de Lima Secundaria	Pacifico y Amazonas s/n Alto selva Alegre
6	San Martín de Porres	Av. Atlántida 401 Gráficos Alto selva Alegre
7	San Pedro y San Pablo	PJ. Jorge Chávez Av. La Mar s/n - Paucarpata
8	Paulo VI	P.J. Israel comité 2 – Paucarpata
9	La Inmaculada	Pasaje Jorge Chávez s/n - Paucarpata
10	Jesús Obrero	PJ. 15 de agosto José Santo Chocano 300 – Paucarpata
11	Nuestra Señora de Copacabana	PJ. Ciudad blanca Av. Cheguevara s/n 3ra cuadra - Paucarpata
12	Nuestra Señora de Lourdes	PJ: Miguel Grau Av Arequipa s/n Paucarpata
13	Juan XXIII	PJ: Miguel Grau Av Arequipa 7ma cuadra - Paucarpata
14	Virgen de Chapi	PJ. Nuevo Perú J-2 - Paucarpata
15	Sor Ana	PJ. Ciudad Blanca calle 24 de junio s/n – Paucarpata
16	Corazón de Jesús	Urb. Sta Rosa Calle Comandante Canga n° 600 Mno. Melgar
17	Pío XII	Urb. Alto San Martín Av Brasil 325 - Mno. Melgar
18	San Ignacio	PJ. Atalaya calle Calvario s/n Mno. Melgar
19	San Francisco Javier	PJ. Berlín - Mno. Melgar
20	San Antonio María Claret	Calle Berlín y Costa Rica s/n J.D.Hunter
21	San Luis Gonzaga	PJ. 4 de octubre – Socabaya
22	Divina Providencia	AH. Horacio Zevallos Gámez Socabaya.
23	Hermano Clemente	Av. Kennedy 1750 – Paucarpata
24	Cristo Rey	El Nazareno – Cerro Colorado
25	Santo Tomás de Aquino	Calle San Martín 214 – Cerro Colorado
26	Señor de Huanca	Villa paraíso - Cerro Colorado
27	San Pío X	Urb. Mercado Mayorista – Cerro Colorado
28	San José de Cottolengo	PJ. Andrés Avelino Cáceres – Cerro Colorado
29	León XIII	PJ. Francisco Bolognesi Av Chachani s/n - Cayma
30	San José de Calasanz	Deán Valdivia – Cayma
31	San Bernardo	Ciudad de Dios km. 16 - Yura
32	Señor de los Milagros	Ciudad de Dios 13.5 – Yura
33	Santo Toribio de Mogrovejo	Ciudad de Dios 13.5 – Yura
34	El Milagro de Fátima	Urb. Alto de Amados Calle José Olaya s/n sachaca.
35	CEPTRO Señor de los Milagros	Ciudad de Dios Km 13.5 Yura
36	CEO Juan Pablo II	Urb. Manco Cápac – Paucarpata.

NUESTROS ALUMNOS



La alegría es algo importante en nuestras vidas.





En estas BODAS DE ORO de CIRCA hubo derroche de Talento en nuestro curso de la Amistad



Por el año de 1992 el Ministerio de Educación establecía que el inicio de labores escolares era por lo general el 1ro de Abril. Pero nuestra Institución ya por esos años sistemáticamente comprometía a nuestros docentes iniciar las labores escolares los primeros días del mes de marzo, esta iniciativa fue criticado por muchos y apreciados por pocos.

Nuestra satisfacción desde el año 2008, es que el Ministerio de Educación haya establecido el inicio de labores escolares desde el 1ro de marzo, creemos que es un logro, un adelanto a los tiempos por parte de CIRCA

Nuestro nuevo reto es que las horas pedagógicas sean de 50 minutos, nuestros Maestros así lo están haciendo, ellos se están comprometiendo seriamente con educación, porque consideran que es la única manera de iniciar cambios sustanciales en nuestra realidad educativa.

Que Dios nos acompañe en este nuevo reto, agradecer a nuestros 800 maestros que con su esfuerzo y dedicación con sus alumnos en el aula y también con sus alumnos fuera del aula, sea con los grupos, albergues, etc hacen que las cosas se vean más agradable a los ojos de Dios. Y que nuestro querido Padre Pozzo desde el cielo nos de la energía y la bendición para lograr cambiar no solo Arequipa sino todo el Perú y así dejar los últimos lugares en educación.

Comunicación social

La labor de capacitación y de formación ha sido nuestra constante preocupación. Por eso la Institución no se ha preocupado solamente de asuntos materiales. Se ha avocado siempre a los problemas de formación, tanto individuales como colectivos. CIRCA, también utiliza la prensa para la formación, tanto de sus bases, como del pueblo en general.

Los folletos, trifoliales, normas e instrucciones que se han editado semanalmente como instrumentos de trabajo, han contribuido a la formación integral de nuestros jóvenes. Muchos de ellos hoy desempeñan cargos en las Instituciones de base, sembrando en el pueblo los conocimientos recibidos en su formación.

Las principales publicaciones de CIRCA son:

- 1.- DEFINICIÓN E IDEARIO, que condensa las ideas que dirigen nuestra Institución.
- 2.- "EI DESTAPE" que sale semanalmente desde el 10 de enero de 1978, sustituyendo a
- 3.- "CRUZ Y SOL" que salía desde 1960. Se distribuye en los Pueblos Jóvenes, se lee y comenta en casi todas las Radios de la Ciudad.

Este volante, muy poco significativo en su volumen, sin embargo es un elemento, informativo y sobre todo formativo, muy apto para las clases populares.

Campamentos:

También pertenecen a las actividades educativas de CIRCA los campamentos de invierno y de verano.

El campamento de verano funciona en Mejía, al inicio funcionaba en un local prestado, posteriormente, en los años 70, se construyeron 3 pabellones de madera y actualmente desde la década del 80 funciona en varios edificios construidos con material noble y son propiedad de CIRCA.



Nuestros alumnos disfrutando de las playas de Mejía



Después de un año de estudio a nadie le cae mal 7 días en la playa.



La diversión sana en un niño es algo muy importante.

Los campamentos de invierno que se desarrollan en los Distritos de La Joya, Chiguata, Yumina, Yura, etc. complementan la formación que reciben los alumnos en los colegios. Consiste, en llevar semanalmente chicos o chicas a lugares fuera de la ciudad, en un número de 70 a 80 jóvenes donde pasan el fin de semana alojándose en tiendas de campaña y realizando excursiones y recibiendo conferencias de parte de los dirigentes.



Campamento a Chiguata.



Campamento a Quequeña

PROMOCIÓN DE SALUD NUTRICIONAL

Dispensarios:

Desde 1958 CIRCA ha tenido muy en cuenta el factor salud en los sectores marginales. Los Padres Franciscanos, nos cedieron prestado el local de nuestra Primera Posta Médica que funcionaba en la Recoleta. Ahora tenemos una Posta Médica, denominada "San José Moscati", que funciona en la Avenida Kennedy 1750. Y la otra es la Posta Médica "San Camilo" en la zona del Cono Norte, que da atención en casi todas las especialidades

Carros cisternas:

Dos carros cisternas nuestros, nos sirven para brindar agua a los pueblos que no cuentan con este liquido vital. Nos consideramos felices, de aportar algo a la Salud de nuestros pueblos.

Servicio hospitalario:

CIRCA, tiene establecido también un servicio hospitalario para atender los pedidos de personas en grave situación. Los hospitales, a veces, no quieren atender por falta de recursos económicos, es ahí donde CIRCA apoya económicamente a la gente necesitada, especialmente a nuestros socios.

Cruz verde:

Entre los grupos de CIRCA, también está el llamado CRUZ VERDE que reúne a unas 40 chicas, escogidas entre las que mas les atrae la profesión de enfermería, para que puedan ir captando el modo de ser que exige esta profesión. Ellas atienden a los casos que van presentándose en los Pueblos Jóvenes y se preocupan de los enfermos hasta su restablecimiento.

Otro de los objetivos de este grupo es dar a los pobladores, clubes de Madres, etc., charlas preventivas de salud.

Comedores populares:

Desde 1958, se efectúa permanentemente el reparto de víveres para la gente pobre de los Pueblos Jóvenes. Entre 1989 a 1995, a esta forma se agregó la distribución de alimentos ya preparados en nuestros 23 comedores, actividad que nos vimos precisados a llevar adelante puesto que las condiciones producidas por la crisis Económica, que se produjo en ese año, nos obliga a recurrir a ese sistema que ciertamente no es el mejor, ni el más digno, que sólo podemos justificar por la situación desastrosa en que todavía nos encontramos. En la actualidad la atención es a un número reducido por falta recursos.

Vivienda:

En coordinación con Instituciones dedicadas a las promociones de la vivienda popular tanto estatales como privadas, CIRCA ha construido un total de 6,500 casas. Estas fueron financiadas por:

- a.- El Estado
- b.- Entidades Privadas
- c.- Gobierno Belga

Lo más notable de esta actividad es que la construcción de las casas se hizo por el sistema de Ayuda Mutua y con un fondo rotatorio.

ANTECEDENTES A LA CREACIÓN DE ALBERGUES

Un viento gélido que baja de los Andes azota a Arequipa, donde el niño huérfano, acurrucado sobre una acera, trata de cobijarse con un pedazo de cartón. Pero el viento se cuela por debajo y se lo arrebatata. El niño acaba por desistir, y se encoge aún más. Dormita y se despierta a intervalos, toda la noche. Al llegar la mañana, dos policías armados lo sacuden para que despierte. Su crimen es no tener hogar, ni padres, ni sitio donde dormir; su pecado; pobre, huérfano, ser un niño callejero.



Hay cientos, miles de niños en el Perú y en especial en Arequipa. Pululan por sucias calles, y le sacan dinero de los bolsillos a la gente, le roban relojes o lustran calzado para sobrevivir. Por la noche duermen en portales o bajo las bancas de los parques, buscando protegerse del frío viento. En ocasiones encienden fogatas junto a la pared de algún edificio público. Es frecuente que sus rostros, manos y brazos estén desfigurados por las quemaduras que sufren al quedarse dormidos cerca del fuego, la piel rajada o cuarteada por el intenso frío, su cuerpo sucio por carecer de un hogar donde bañarse. Se les oye toser por que la mayoría de ellos padecen bronquitis crónica, tuberculosis, también muestran los estragos mentales de la marihuana, el pegamento de zapatos "Terokal", de cualquier cosa que los ayude a olvidar su miseria.



Muchos de estos niños deben su desventura a la migración creciente de la población rural a las ciudades. Los pobladores del campo se sienten atraídos por la posibilidad de conseguir trabajo en la industria, la capital, pero no lo logran por su falta de capacitación. Entonces, atrapados en la indigencia, descuidan a sus hijos, e incluso los abandonan, y los niños se aventuran por las calles. Así es como ha surgido una subcultura de niños, adolescentes vagabundos, pobres, mal nutridos.



A través de los años, la cultura callejera ha desarrollado su lenguaje y su forma de organización social propios. Los menores de edad suelen formar pandillas, supliendo en algo a la familia que han perdido o que nunca lo han tenido. La pandilla presidida por el jovencito de más edad, más avezado, les brinda a sus miembros protección y los beneficios obtenidos del trabajo o los robos organizados en grupo. Estos niños se ven arrastrados hacia un mundo de violencia, para ellos las drogas y los robos se vuelven cosa de todos los días, e incluso llegan a conocer y participar de homicidios.



Los niños abandonados en las calles son síntoma de una marcada e inquietante tendencia que se observa en la sociedad. Los pobres están abandonados, y los más necesitados entre ellos, los niños, se encuentran desprotegidos en la vía pública.



La crisis económica, ha roto la unidad familiar de muchos hogares, el padre en busca de trabajo ha viajado a otros pueblos, dejando a la esposa e hijos en abandono, muchas veces, estos padres han contraído un nuevo compromiso, de esta manera se va agravando la situación de los hijos, que a la larga son quienes afrontan las consecuencias del abandono moral, material y espiritual.

Esta situación hace que los niños salgan a la calle en busca de algunos recursos económicos para su sustento, hecho que es aprovechado por adultos de mal vivir, que inducen a los jóvenes al robo, drogadicción, prostitución, etc., con nefastas consecuencias.

Por desgracia, las soluciones de las que suele hablarse en el Perú: mejor distribución de la riqueza, trabajo para los desempleados y mejores servicios sociales. Son generalidades que no se traducen fácilmente en proyectos de beneficio social. La mayor parte de la riqueza del Perú está en manos de un sector reducido de la población y no se vislumbra un cambio de esta situación a corto ni a largo plazo.

De acuerdo con esta descripción de la miseria en que viven los niños en Arequipa, existe una Institución, **CIRCA**, conocedor del problema, desde 1986 ha puesto en funcionamiento los SUMAC WASI = CASA BONITA, obligados por la situación de niños que quedaban abandonados en la calle, o traídos por las familias desorganizadas, o entregados por el juez de menores, y con frecuencia los propios niños tocan nuestra puerta, encontrando en CIRCA. Casa, vestido, comida y educación, aunque a diario con mucha dificultad batallamos para lograr la satisfacción de esta necesidad. Los niños, adolescentes y jóvenes llevan una vida normal, frecuentan los colegios pertenecientes a nuestra Institución. A la fecha algunos muchachos han encontrado empleo en algunas empresas, la vivienda y otros aún la tienen de parte de CIRCA-MAS.

Somos conscientes del peligro y de los aspectos negativos que tiene este sistema en que reunimos de 30 a 50 niños en una casa, sabemos también de la orientación actual

de entregar a estos niños a familias. Pero los casos muy frecuentes de inmoralidades en la misma familia, que tienen como víctima a estos niños, nos han obligado a mantener el sistema que llevamos, que volvemos repetir tienen muchas dificultades, pero evita males mayores.



Nuestros niños son sobrevivientes de la extrema pobreza que azota a nuestro País, viven en nuestros albergues y estudia en nuestros colegios. Su desgracia para ellos, comenzó el día de su nacimiento. Huérfanos de padre y madre. O el padre abandonó el hogar. Ellos tan pequeños que no lo recuerda; la madre trabajan casi todo el día, y no tenía tiempo para dedicárselo. Por carecer de la comodidad y la seguridad de un hogar estos niños terminaron en la calle a su suerte.

La manutención de nuestra obra se hace posible gracias a la generosidad de personas como ustedes, amigos que nos regalan víveres de los mercados, papeles, botellas y otros.

Desde 1986 CIRCA-MAS, ha puesto en funcionamiento los albergues, llamados SU-MAC WASI = CASA BONITA. En la actualidad contamos con 8 albergues, donde viven más de 320 niños, que fluctúan sus edades días de nacido a 18 años.

1.- Hermano Clemente	Niños de 0 a 5 años	Av Kennedy 1750 – Paucarpata
2.- Sta. Teresa del Niño Jesús	Niñas de 5 a 10 años	Av. Libertad 404 – Jorge Chávez, Paucarpata
3.- Sta. María Goretti	Niñas de 11 a 13 años	Av. España 726 – Alto Selva Alegre
4.- Sta. Rosa de Lima	Señoritas de 13 a 17 años	Manco Cápac – Paucarpata
5.- Nazaret	Señoritas de 11 a 17 años	Calle Guatemala 312 Mno. Melgar
6.- Sto. Tomás de Aquino	Niños de 5 a 12 años	Av. San Martín – Cerro Colorado
7.- San José de Calasanz	Niños de 10 a 13 años	Calle Villa Hermosa – Alto Selva Alegre
8.- Santo Domingo Savio	Jóvenes de 13 a 17 años	Av. Arequipa 1319 - Alto Selva Alegre

Amén de nuestras 3 Residencias universitarias, dos para señoritas y una para jóvenes, ellos son nuestros jóvenes que desde temprana edad vine en CIRCA y continúan al no encontrar a ningún familiar que los pueda dar cobijo.

EL PADRE POZZO

EL PADRE POZZO A TRAVÉS DE LOS AÑOS

1997



1958



2004

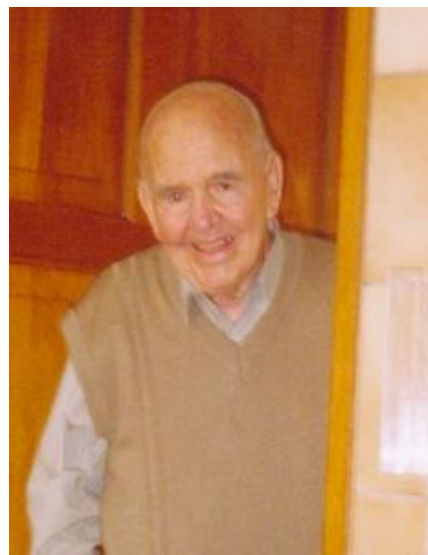

En el ocaso de la primera Guerra Mundial, en la Comunidad de Bogliasco, un pequeño pueblo de pescadores de aproximadamente 5,000 habitantes, Región Liguria, Provincia Génova, Italia, los esposos Luis Angel Spallarossa, de profesión albañil y doña María Lía Pozzo, con mucha alegría la mañana del 28 de marzo de 1918 tuvieron la dicha del nacimiento de su hijo Carlos Spallarossa Pozzo. Conocido en Arequipa como el Padre Pozzo. Sus hermanos fueron: José, Armando, Luis, Albina, Vittori (Fue párroco del Callao, murió el año de 1999), Luisa, y otros cinco hermanos, no muy conocidos porque fallecieron muy pequeños. Sus primeros estudios; primaria y secundaria los hizo en su ciudad natal Bogliasco. Al cumplir 18 años, es decir en 1936, se traslada solo al Perú, se ubican en el Callao, trabajó en diversos oficios y negocios hasta cumplir los 28 años, es decir 1946, momento que decide -después de una larga lucha- decirle si al Señor. Ingresa al Seminario de los Jesuitas en Lima, comienza su noviciado el 21 de abril de 1946.

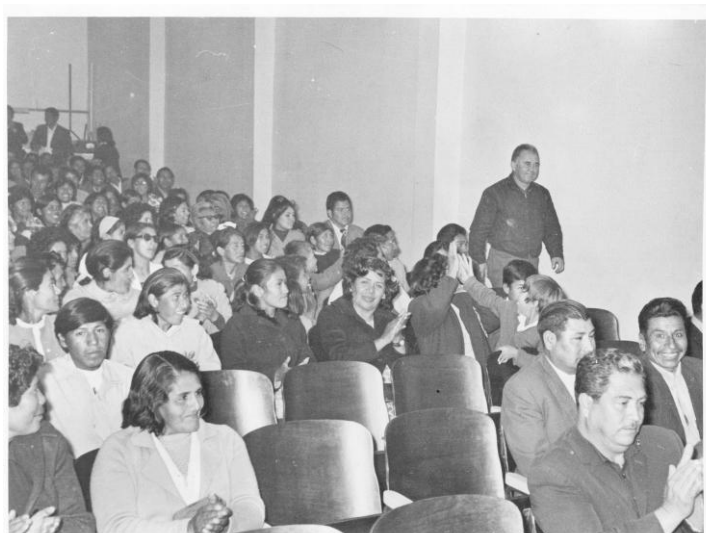

El comienzo del Seminario es duro para Carlos, después de tres intentos de retirarse del seminario decide quedarse, siente que está cobijado por el amor de Dios y expresa "Yo me negaba a la vocación sacerdotal, ahora sé que si naciera otra vez, también sería Jesuita". El Padre Pozzo es muy alegre, muy bromista, tiene una chispa que contagia. Entre sus travesuras cuenta una que hizo a sus compañeros: en una ocasión, estando en Granada, por los años 50, llegan dos seminaristas que no sabían que era un foco confundiendo con una vela, y en el momento de dormir Carlos les dice apaguen las velas, que ya es hora de dormir, los pobres estuvieron buen rato soplando los focos hasta que perdieron la paciencia y de un zapatazo rompieron los focos, los seminaristas salieron despavoridos del dormitorio por el efecto ocasionado, y el Padre se revolcaba de risa.



Estudio un poco más de 10 años: En setiembre de 1950 es destinado a estudiar Filosofía en Madrid; en 1954, Teología en Granada y Ascética en Salamanca. El día más feliz para el Padre es el 15 de Julio de 1956, porque ese día es Ordenado Sacerdote. Llega a Arequipa en 1957, se desempeña primero como profesor de la nocturna en Colegio San José y Director Espiritual del mismo colegio. En esa Arequipa que sufre los sismos de 1958 y 1960, surge la obra del P. Carlos Pozzo, que conjuga su recia personalidad, la fortaleza de su espíritu y sus ideales sacerdotales, con la eficiencia de su trabajo social que se expresa en CIRCA. En Arequipa, su sacerdocio lo lleva de inmediato a una visión social de los problemas de los más necesitados. Captó el P. Pozzo la necesidad de organizarse que tenían las clases populares y abrió su corazón en esa dirección: las muchas necesidades de los pobres y las posibilidades de ayudarlos siempre y cuando se organizara para resolverlas. De allí surgió la idea de crear los Círculos Católicos en Arequipa. Su vocación de servicio es incontenible es así que forma con un grupo de Señoritas "Acción Social", y en 1959 funda lo que es hoy Federación de Círculos Sociales Católicos de Arequipa. CIRCA.

El Padre Pozzo decide utilizar el apellido de su madre porque la gente difícilmente podría pronunciar su apellido "Spallarossa".



El carisma y la labor de CIRCA es realmente esencial en la historia de Arequipa, los años del terrorismo por versión del Presidente del Consorcio de Colegios Católicos del Perú, "El terrorismo no llegó a Arequipa, porque los pueblos jóvenes estaban organizados y saciados sus necesidades por los Círculos Sociales Católicos de Arequipa, llevado adelante por el Padre Carlos Pozzo". CIRCA, lleva al mismo ritmo la palabra de Dios y la acción social en Pueblos Jóvenes, logrando poner al servicio del pueblo 35 colegios (con más de 750 profesores y más de 17,000 alumnos), 8 Sumac Wasi (Hno Clemente, Santa Teresita, Santo Tomás de Aquino, Santa María Goretti, San Tarsicio, Nazareth, San José de Calasanz, Santa Rosa de Lima), 1 Residencia Universitaria (Santo Toribio de Mogrovejo), 2 dispensarios (San Camilo en el cono norte y San José Moscati en la Av Kennedy 1750); muchos grupos humanos de diferentes denominaciones, edades y en diferentes tiempos que apoyan y son parte de su obra. Entre ellas tenemos a los grupos de Mujeres: Departamentos de Madres, Vanguardias, Montañeras, Ven y Sígueme, Talita Kumi, Hijas de María, María Misionera, Goretti, Fuerza de Cristo, NUREC, CIRCA-MAT, Misioneras de Cristo, Viudas 2000, Disciplinarias, Cruz Verde. En cuanto a los grupos de varones tenemos: Círculos, Comandos, Montañeros, REM, Grupo de Apoyo Litúrgico GAL, Jesús Maestro, Legionarios y Sembradores, Nueva Esperanza Cristiana NEC. Estar en CIRCA es confiar en Dios y amar al prójimo, tarea difícil, que el padre inyecta cada día, con paciencia y energía, con amor y con una sonrisa que contagia. En los años 70 confundiendo sus acciones en pueblos jóvenes se ordena su traslado a Lima, él fiel a su voto de obediencia se alista para el viaje, pero el pueblo de Arequipa se levanta, y con firmas que lo reclaman, piden al Arzobispado que no se vaya, es así que por voluntad del pueblo el Padre Pozzo se queda en Arequipa, y su obra es grande porque esta Dios en ella.

Como contribución espiritual debe anotarse las 33 capillas construidas en pueblos jóvenes, los Grupos Infantiles y Juveniles. Cuenta, además, con dos Casas de Retiros, "Hermano Clemente", en la Avenida Kennedy, y "Santo Domingo Savio" en Manco Cápac, donde más de 7000 jóvenes y adultos participan en Ejercicios Espirituales y Retiros cada año. En el Centro de Arequipa, calle San Pedro, se ubica la sede de la Federación donde diariamente se mantienen numerosas actividades formativas. Cuenta con una popular hoja semanal informativa, *El Destape*, que ya superó los 1.500 números con una tirada de 1000 a 5000 ejemplares. Su misión tal como señala el propio P. Pozzo es la de "Destapar" (desenmascarar) la mentira, la corrupción, la flojera...y ser altavoces de la justicia, de la verdad, la honradez, la caridad...desde una posición católica y peruanista".

Como cantamos en nuestro himno nuestro objetivo es luchar por "el quehacer social que transforme al Perú, igualdad y paz son las flores que brindamos, con la roja sangre de nuestro dolor, sucumbir en la lucha noble y esperar primaveras de resurrección. Resurgir de pueblos hacia Dios con el alma plena de vigor un mundo nuevo libre, en hermandad, de amor, con la mirada hacia el frente y con honor".

Seguimos adelante con los 90 años del Padre Pozzo nos dedicó y que hoy lloramos su partida, pasando de Asesor Espiritual a Intercesor y los 49 años que vamos a cumplir de fundado, con el mismo carisma y con la misma confianza en Dios. Contamos con la fe en Dios y el amor de los hermanos.

Entre las publicaciones más importantes cabe señalar: *Cruz y Sol* 1962. En 1964 se edita en Lima. *Crisis* 1972-77 en Lima. *CIRCA-MAS*. 1958-1994. Folleto desplegable. Arequipa, 1994. *El Destape* desde 1978.. Boletín *Por Arequipa MÁS, MÁS Y MÁS*. Desde 1996. Boletín "Ayuda para los albergues 'Sumac Wasi' de CIRCA-MAS. 1996. *Propuesta educativa de los centros educativos de CIRCA* Arequipa 1997. *CIRCA camino al III milenio*, Arequipa 1999. Entre las tesis y monográficos sobre CIRCA cabe señalar: En 1965. *Los Círculos Sociales Católicos en Arequipa en 1958* Nancy PINTO LAZO-Mery PODESTA TORRES. Escuela Normal "Regina Mundi", Arequipa. (Hoy en el Centro Cultural "Andrés Bello", Yanaguara, Biblioteca, Tesis n° 200-1.) En 1973. *Acciones educativas de CIRCA en relación a la actual Reforma Educativa*. Escuela Normal "Regina Mundi", Arequipa. Hoy en el Centro Cultural "Andrés Bello", Yanaguara, Biblioteca, Tesis n° 200-2. En 1986. *La influencia educativa de las acciones de CIRCA en los niños que asisten a sus centros infantiles en los pueblos jóvenes de Arequipa*. UNSA. En 1994. Luis MATHEUS. *La importancia de la educación religiosa en los centros de CIRCA*. UNSA, Arequipa.



El Padre Pozzo rehusó siempre, los honores personales, por lo que los reconocimientos otorgados a su obra siempre recayeron en CIRCA, una institución de bien sin rostro individual. Alguna vez alguien le pregunto que pasaría con CIRCA cuando el se vaya, el dijo "DIOS NUNCA MUERE", y mientras Dios esté en los corazones de los integrantes de CIRCA, CIRCA estará siempre presente, y ante la insistencia de la pregunta el dijo "Cuando yo muera..., estaré descansando y ustedes trabajando"

El 13 de mayo del 2003, el Provincial de los Jesuitas le ordena trasladarse a Lima, el como hijo de obediencia no miró atrás, solo agarró su rosario, un pequeño maletín, con ropa humilde y zapatos empolvados característicos ya en su persona; se fue como vino hace 47 años, el 14 de mayo a las 3.45 pm en un vuelo de Aerocontinente, al despedirse dijo Dios nunca muere (con esto quería decirnos que el no era indispensable, que Dios y el Espíritu Santo habita en CIRCA prueba de ello es la firmeza y constancia de nuestra Institución), fiense de Dios, recen por CIRCA. Al momento de su partida estaban con el Padre 11 personas, el no quería despedidas. Su amigo, el Padre Darío lo despide, las lagrimas de sus amigos, anuncian que se va un gran hombre, algunos conocidos del Padre Pozzo, se encuentran en el aeropuerto se le acercan y lo saludan “¿que hace por acá?” el sonríe, calla y se va. Los que lo acompañábamos queríamos que no se fuera, no nos perdimos ni un momento de su partida, solo nos convencimos de su ida cuando miramos como desaparecía en el cielo ese vuelo que nunca nos imaginamos ocurriría. Hoy, en nuestro aniversario estamos recordando con cariño al amigo, al jefe, al Gran Comendador, y aunque a nosotros nos parece que el Padre es más, es mucho más, también tenemos la seguridad que el Padre en su humildad cree que no se lo merece; y por eso lo admiramos y lo queremos más. ¡Luchamos por la Justicia!... ¡CIRCA está presente!.

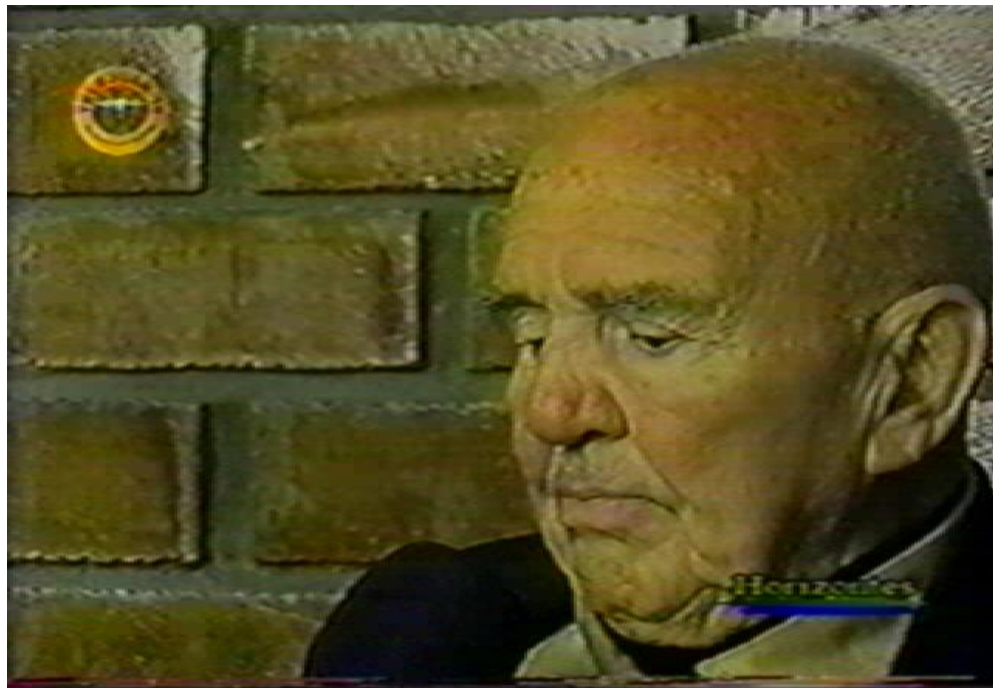

“No te fíes de tus fuerzas... fíate de Dios”

Con el polvo del camino

“!Oso, oso, oso, que viva el Padre Pozzo!”, exclaman los niños de CIRCA (Círculos Católicos de Arequipa). Su mentor, el Padre Carlos Sparallosa Pozzo. S.J, recibirá hoy la Medalla del Congreso en el grado de Gran Comendador.

CIRCA, en cuanto a la salud cuenta con dos postas médicas dispensarios. "San José Moscati" en la Av. Kennedy 1750 - Paucarpata y otro "San Camilo" en el pueblo joven "Victor Raul haya de la Torre", Cono norte. En ambos lugares la atención es **totalmente gratuita**.

Es importante resaltar que CIRCA es una **institución que responde a las necesidades del pueblo**, por ello todas las atenciones que se dan a nuestros afiliados y público en general de la ciudad de Arequipa son **TOTALMENTE GRATUITOS**, esa es la razón de nuestra existencia el **SERVICIO A LOS POBRES DE LOS MÁS POBRES**.

Como verán nuestra institución necesita mucho apoyo para seguir atendiendo las necesidades de los menos tienen, a los pobres de los más pobres.

Esperando haber cumplido con nuestra misión de presentarnos e informarles sobre nuestras actividades y agradeciendo por sus futuras colaboraciones a las obras que realiza CIRCA-MAS, en bien de los habitantes de los Pueblos Jóvenes de Arequipa, pero si debemos aclarar algún concepto, le rogamos nos lo soliciten, que gustosos los daremos todas las explicaciones requeridas, se despide,

Atentamente en el Señor,



UN DÍA CUALQUIERA
17 DE NOVIEMBRE DEL 2003

25 DE MAYO DEL 2008

Era el domingo 25 de mayo del 2008, sería las 9 de la mañana... con alegría estábamos junto a la mamita de Chapi toda la familia de CIRCA, unos habían caminando desde Arequipa, otros desde 7 toldos y otros en movilidad hasta Chapi, pero todos estábamos juntos... después de haber saludado a la mamita, nos disponíamos a descansar y prepararnos para la misa, cuando... una lamentable noticia nos llegó, la portadora fue la Dra. Vásquez..., fue la noticia para la que no estábamos preparados... porque hace poco estuvimos con él celebrando sus 90 años... nos dijo que nuestro querido Padre Pozzo... ya estaba desde las 7.15 de la mañana en la casa del Señor, mirándonos desde el cielo..., seguramente con las manos atrás, con sus zapatos empolvados, con su camisa negra y con su casaca de color Caqui y ... con su sonrisa característica, tratando de tranquilizarnos como siempre lo ha hecho... pero feliz de tener unida a toda su familia en torno a la Virgen María por quien tuvo una gran devoción. Es por ello que al recordarse el primer año de su partida estaremos unidos todos en Chapi, y él desde el cielo nos estará acompañando en todo momento.



El Padre Pozzo es recibido en el Aeropuerto por todos sus amigos.



El Padre Pozzo en nuestra Capilla “Virgen de las Maravillas” de la av. Kennedy 1750



La gente más sencilla se despiden de nuestro querido y recordado Padre Pozzito



La tristeza es para todos, sobre todos sus alumnos a quienes les pudo dar una muy buena educación

HOMENAJE POSTUMO

“POR SUS OBRAS LOS CONOCEREIS” AL UNICO VICARIO DE LOS PUEBLOS JÓVENES

RP. Carlos S. Pozzo, S.J.



Hoy estás más vivo que nunca, hoy brilla con mayor esplendor la luz que te ha iluminado durante toda tu existencia, existencia que se ha visto realizada por tu gran obra de servicio dirigida a los menos favorecidos.

El hombre trasciende cuando sirve con amor a su prójimo, concebiste en tu corazón un propósito de servicio y, viniendo desde muy lejos te lanzaste a realizarlo, no quedó en tu pensamiento, sino lo hiciste realidad con esfuerzo y dedicación aun con adversidades, por la incomprensión de quienes cegados por el egoísmo no entendían la magnitud de tu obra.

Dejaste la vestimenta tradicional del sacerdote cambiándola por el mameluco y las botas - nada característicos de un sacerdote- porque las tareas que asumiste así lo requerían, aun queda grabada en nuestras retinas de niños tu imagen llena de energía, pero bondadoso, tu liderazgo, vivías el presente pero mirabas el futuro, sabe Dios qué sueños perturbaban tu calma que no tenías tiempo para descansar y lanzarte tus proyectos, a convencer a los incrédulos, a proveer a los desamparados de pan, hogar, ropa, cultura e información, haciendo de la convivencia con los más necesitados tu filosofía de vida.

Los soñadores son los salvadores y conquistadores del mundo, así como Colón; que abrigó la visión de un nuevo mundo y lo descubrió, Copérnico; concibió la idea de una multiplicidad de mundos y lo reveló, Carlos Pozzo tuvo la visión de una gran obra al servicio de los más necesitados y la construyó.

Se adelantó al siglo XXI, priorizando la educación como parte de su tarea evangelizadora, con los ojos puestos en los hombres del futuro, que construyen y construirán una sociedad más humana... al servicio del hombre y, no al servicio de las economías opresoras y esclavizantes, la gratuidad de la enseñanza es un ejemplo, 17 mil alumnos que se favorecen con la educación impartida en los colegios de CIRCA, aproximadamente 430 niños y jóvenes que se encuentran en los albergues, oportunidad de trabajo a una gran cantidad de docentes son el pálido reflejo de una trascendental obra, digna de ser imitada.

En cada ladrillo, en el corazón de cada niño, en cada huérfano favorecido con tu obra... Tú vives y ellos clamaran tu presencia, sino se continua tu obra, y entonces, si te habremos perdido para siempre.

Que vivas eternamente en los corazones, en las mentes y en las manos de quienes son tus discípulos.

Descansa en paz y acompáñanos siempre... Padre Pozzito.

**“No te fíes de tus fuerzas... Fíate de Dios”
“Cuando yo muera estaré descansando... y ustedes trabajando”**

RP. Carlos S. Pozzo, S.J.

Dr. Godofredo García
Ex-alumno del Colegio “San Martín de Porres”
Alto selva Alegre

Los padres de familia, alumnos y las autoridades municipales y educativas, han reconocido y aplaudido en varias oportunidades el apoyo que hemos podido aportar al sector educativo, por lo cual nos han otorgado varios reconocimientos, los mismos que nos comprometen a continuar esta obra.

ORACIÓN DE SAN IGNACIO DE LOYOLA

Tomad, Señor, y recibid
Toda mi libertad
Mi memoria
Mi entendimiento
Y toda mi voluntad
Todo mi haber y mi poseer
Vos me lo distes
A vos Señor lo torno
Todo es vuestro:
Disponed de ello, Según vuestra voluntad
Dadme vuestro amor y gracia, Que eso me basta. Amén.

Con Santa Teresa podremos decir:

*Nada te turbe | Nada te espante.
Todo se pasa | Dios no se muda.
La paciencia todo lo alcanza | quien a Dios tiene
Nada le falta | Solo Dios basta*

Soy de Dios, Solo de Dios, Todo de Dios, Y siempre de Dios.

"De que le sirve al hombre ganar el mundo si pierde su alma"

"No te fíes de tus fuerzas... fíate de Dios"

"Dios nunca muere"

RP. Carlos S. Pozzo SJ.



HIMNO DE CIRCA

Justicia caridad y fe
Es la meta de nuestro afán
Que llene el ansia inmortal
De nuestro hermano en el trabajar
Nuestra ley será vivir en cristiano
El quehacer social que transforme al Perú
Igualdad y paz son las flores que brindamos
Con la roja sangre de nuestro dolor
Sucumbir en la lucha noble y esperar
Primaveras de resurrección
Resurgir de pueblos hacia Dios
Con el alma plena de vigor
Un mundo nuevo libre, en hermandad de amor
Con la mirada hacia el frente y con honor
Hasta morir, hasta triunfar
Lucharemos en unión
Con amor y con fe
Con entrega total
Al servicio de Cristo
Por la revolución social

!! Luchamos por la Justicia !!

!! CIRCA presente !!