

Economía



© Dpto. Pedagógico **TRILCE**
© Derechos de Edición
Asociación Educativa **TRILCE**

Tercera Edición, 2007.

Todos los Derechos Reservados. Esta publicación no puede ser reproducida, ni en todo ni en parte, ni registrada en, o transmitida por, un sistema de recuperación de información, en ninguna forma y por ningún medio, sea mecánico, fotoquímico, electrónico, magnético, electroóptico, por fotocopia, o cualquier otro, sin el permiso previo de la editorial.

INTRODUCCIÓN

En el presente libro se definen las nociones básicas de la economía, dirigido fundamentalmente a proporcionar al estudiante los conceptos diversos de esta ciencia tan usual en este mundo moderno y globalizado.

El presente trabajo consta de treinta capítulos que van acompañados de un cuestionario de preguntas que ayudan al alumno a reforzar los conceptos aprendidos en cada uno de ellos.

El trabajo se inicia con un estudio de análisis sobre el concepto básico de la economía, los componentes del sistema económico, las necesidades y bienes; luego, se analiza el proceso económico, para después poder explicar como funcionan los mercados; pasando, de inmediato, a explicar el sistema financiero; para terminar con los grandes pensadores que influyeron en la evolución de las ideas económicas.

Creemos que la parte sustancial de esta obra es su síntesis, para que después el alumno tenga una amplia noción de las ideas económicas.

Es decir, se trata de explicar la economía de la forma más práctica y clara posible para que el estudiante, sin mayor conocimiento de esta ciencia pueda entender los principios y leyes fundamentales que la rigen.

Cada uno de los capítulos, constituye una síntesis sobre cada tema, por lo tanto se ha tratado de evitar largas y tediosas lecturas ya que somos conocedores que el tiempo es uno de los recursos más escasos en esta época. Por lo tanto, cada capítulo está enfocado de la forma más precisa y breve para que el lector, empleando la mínima cantidad de tiempo y esfuerzo pueda aprender y entender esta ciencia que le será muy valiosa tanto para incrementar sus conocimientos teóricos como en su aplicación en la vida diaria.

Concluimos brindando nuestra gratitud a todos los profesores que participaron en la ejecución de esta obra con su valioso aporte tanto en la elaboración y corrección de la presente.

Así mismo agradecemos a todos los colegas por sus observaciones ya que estas ayudarán a reforzar los conceptos vertidos en una próxima edición.

Capítulo

1

ECONOMÍA, DEFINICIÓN Y OBJETIVOS

¿Qué es la Economía?

Antes de entrar a conocer la teoría y aplicaciones de la Economía, revisaremos algunos fundamentos de la ciencia económica.

La Economía es una **ciencia social** que estudia las relaciones humanas en el ámbito de la producción, el intercambio y la distribución de riqueza. La Economía busca los principios que orientan la actividad económica del hombre, entendida como la asignación de recursos escasos para satisfacer las necesidades de las personas.

ETIMOLOGÍA

El término "Economía" proviene de dos palabras : oikos = casa y nomos = ley, orden. Entonces, etimológicamente, el vocablo compuesto OIKONOMIA quiere decir ley que ordena o administra la casa, en sentido de patrimonio. Esta etimología contrasta con el significado actual de la Economía que como ciencia social trata de solucionar los problemas, a nivel mundial.

Desde el siglo XVII, fue conocida como economía política. Este nombre fue concebido por el economista francés ANTONIO DE MONTECHRETEIN (1575 - 1621). En 1615, en su obra "Tratado de Economía Política", afirma que la ciencia de la administración de la riqueza es común al Estado y a la familia por lo que para designarla, las palabras "economía" y "política" deberían emplearse siempre juntas.

FUNDAMENTOS DE LA ECONOMÍA

Hay ciertos conceptos fundamentales para la ciencia económica. A continuación revisaremos la **escasez**, la **competencia**, la **cooperación** y la **eficiencia**.

- * **La Escasez** : El ser humano tiene un instinto nato por satisfacer sus necesidades y evitar la incomodidad. Las necesidades de los individuos son infinitas; las expectativas parecen estar siempre creciendo, ya que el ser humano nunca está satisfecho con lo que tiene. La mayoría de nosotros dispone normalmente de los bienes y servicios con los que soñaban nuestros abuelos. Sin embargo, continuamente surgen nuevas necesidades. En otras palabras, los recursos son siempre escasos. El problema fundamental es que el hombre tiene necesidades y deseos ilimitados; pero se encuentran en un mundo de recursos limitados. Esto da origen al problema económico fundamental : el de la escasez. Para la Economía, escasez no es sinónimo de pobreza. La escasez está presente en todas las sociedades, pobres o ricas. La escasez puede ser definida como la insuficiencia de los bienes y/o servicios disponibles para satisfacer todos los deseos y necesidades de los seres humanos. Los problemas que se nos plantean por la existencia de deseos ilimitados y recursos limitados dan origen a la actividad económica, que es lo que la gente hace para lidiar con la escasez. Al enfrentar la escasez, la gente debe tomar decisiones. Ya que no podemos tener todo lo que queremos, debemos decidir entre las mejores opciones disponibles. Pero, para tomar decisiones, tenemos que comparar las ventajas y las desventajas de cada opción. A la actividad de medir los beneficios y los costos para hacer lo mejor dentro de nuestras posibilidades, se le conoce como optimizar o **economizar** recursos.
- * **La Competencia** : Hemos dicho que los deseos exceden los recursos. Esto significa que los deseos tienen que competir unos contra otros por lo que está disponible. La competencia es un concurso por la posesión de recursos escasos. Puede ser que hayas escuchado la frase "no seas tan competitivo", dicha en un tono recriminatorio. Tradicionalmente, la competencia fue mal vista, pues se le asociaba con deslealtad o falta de escrúpulos. Sin embargo, la competencia es una actitud positiva cuando involucra el respeto a los demás, y es un hecho que las personas rinden lo mejor de sí cuando compiten entre ellas.
- * **La Cooperación** : La cooperación , como la competencia, existe en la vida diaria. Cooperamos cuando aceptamos las reglas con las que funcionan la economía y la sociedad. La cooperación si bien tiene en general un sentido positivo, no es útil para generar el máximo de eficiencia en el rendimiento de las personas. Por ejemplo, si en una carrera de 100 metros planos los corredores se pusieran de acuerdo - cooperando entre sí - para llegar todos al mismo instante, los

tiempos con seguridad serían mediocres y no se quebrarían récords. La experiencia muestra que la cooperación funciona bien en grupos pequeños que se conocen y necesitan entre sí o frente a necesidades apremiantes, como grandes emergencias o catástrofes.

- * **La Eficiencia** : Debido al problema de la escasez, un objetivo muy importante de las sociedades debe ser la eficiencia. Esta se define como la habilidad de encontrar las mejores opciones para enfrentar la escasez. El objetivo de la actividad económica no es solucionar el problema último de la escasez (que es por definición imposible de resolver). Sino estudiar de qué manera los recursos se pueden utilizar o combinar de modo que se logren mayores niveles de satisfacción. Ser eficiente es sacarle el jugo a los recursos disponibles.
- * **¿Qué es una economía?**
Una economía (con minúscula, para diferenciarla de Economía, que es la ciencia económica) es un sistema que distribuye los recursos escasos entre sus posibles usos. Este sistema tiene mecanismos para decidir qué, cómo y para quién se produce.

LOS COMPONENTES DEL SISTEMA ECONÓMICO

Hemos visto que en una economía, se hace frente a la escasez en base a decisiones. Estas decisiones son tomadas por los agentes económicos, es decir, por todos los que participan en la economía, los cuales se relacionan entre sí mediante distintos mecanismos de coordinación. Para describir una economía, entonces se debe identificar a sus agentes económicos y los mecanismos de coordinación existentes entre ellos.

- * **Los Agentes Económicos** : Un agente económico es cualquier persona o grupo organizado que toma decisiones en una economía. Se dividen en tres grupos.
 - a) **Unidades Consumidoras** : Una unidad consumidora es un grupo de personas que viven juntas y funcionan como una sola decisión.
 - b) **Unidades Productoras** : Una unidad productora es cualquier persona o grupo de personas que producen bienes y/o servicios. Desde el punto de vista económico, también lo son los agricultores, los gasfiteros, los puestos del mercado, los profesionales independientes.
 - c) **Gobiernos** : un gobierno es una organización que se caracteriza por ejercer algún nivel de autoridad sobre el resto de agentes económicos. Esta autoridad le permite cobrar tributos y proveer de bienes y servicios a los demás participantes de la economía, así como influir en la distribución de la riqueza. Ejemplos típicos de bienes y servicios que produce el gobierno son la defensa nacional, las leyes, la construcción de carreteras, la salud pública, la educación. Su influencia en la distribución de la riqueza, se refleja en los proyectos de desarrollo, en la asistencia social, en el cobro de impuestos y en algunas leyes específicas. Hablamos de gobierno, en plural, porque esta función la cumplen el gobierno central y las autoridades o gobiernos locales como los municipios.
- * **Los Mecanismos de Coordinación** : Otros de los componentes de la economía son los mecanismos de coordinación. Estos mecanismos son el medio a través del cual las decisiones de los agentes económicos se vuelven compatibles, es decir, tienden a conciliar la actuación de los diferentes agentes. Así, por ejemplo, estos mecanismos contribuyen a que el número de ingenieros que los hogares aportan sea similar al que las empresas contratan, o a que las empresas produzcan la cantidad de zapatos que los hogares requieren. Existen dos tipos de mecanismo de coordinación : de planificación (o dirigido) y de mercado.
 - a) **El Mecanismo de Planificación o Dirigido** : Es empleado por los **gobiernos** cuando deciden de manera centralizada qué, cómo y para quién se producirá. Este mecanismo era el predominante en la época premoderna. En el siglo XX, fueron representantes de economías basadas en mecanismos de planificación, en su momento, la Unión Soviética y los países socialistas de Europa Oriental, al igual que Cuba y China, que si bien todavía mantienen este tipo de economía, han introducido en los últimos años mecanismos de mercado, especialmente esta última.
 - b) **El Mecanismo del Mercado** : Permite que sean los propios agentes económicos quienes decidan qué, cómo y para quién se producirán los bienes y servicios. El mecanismo de mercado se caracteriza por ser descentralizado dado que no existe una autoridad central que decida lo que se debe producir o consumir en la economía. Este mecanismo ha resultado bastante eficiente en la asignación de recursos escasos para satisfacer la mayoría de las necesidades de los consumidores.

¿Que es una Teoría Económica?

La economía y la actividad económica pueden ser observadas, medidas y descritas en diversos grados de detalle. Pero, para explicar por qué ocurren estos fenómenos se necesita crear teorías económicas. Una teoría económica es un conjunto

ordenado de ideas que pretende explicar los fenómenos económicos y predecir las decisiones de los agentes de la economía. Para desarrollar teorías económicas, usualmente necesitamos crear y probar modelos económicos.

¿Qué es un modelo Económico?

Un modelo económico es una visión simplificada de la realidad que intenta describir el funcionamiento de algún aspecto de la actividad económica.

Uno de los principales problemas que enfrentan los economistas para elaborar modelos es que el mundo cambia muy rápidamente. Para teorizar, tiene que detener por un momento las acciones, como un fotógrafo paraliza el mundo en una imagen. Los economistas imaginan situaciones con "supuestos" tales como que los precios, los intercambios o la demanda se mantienen constantes. Ello se hace con el objeto de no distraer su atención de aquello que les interesa estudiar específicamente. Por lo general, un buen supuesto elimina la mayor cantidad de detalles posibles, reteniendo lo que es importante para la explicación de los modelos, aunque hay que cuidarse de no eliminar detalles que sean relevantes.

Además de los supuestos, un modelo económico está compuesto por relaciones de causalidad. Mientras que los supuestos forman las bases sobre las cuales se construye el modelo, las relaciones de causalidad permiten obtener conclusiones respecto del comportamiento de los agentes.

PRÁCTICA

01. La civilización griega utilizaba el término "OIKOS" para expresar:
- Los utensilios de la cocina.
 - Los servicios del baño.
 - La casa con todo su contenido.
 - El televisor y radio.
 - Las camas y muebles.
02. Según los griegos, el término "NOMOS" significa:
- Financiamiento.
 - Dinero.
 - Administrador.
 - Cuidador.
 - Amo y señor.
03. Es la ciencia social que estudia las actividades productivas del hombre para intentar satisfacer necesidades:
- Antropología.
 - Contabilidad.
 - Econometría.
 - Economía.
 - Producción.
04. La economía es la ciencia que revisa una porción de la actividad individual y social especialmente dedicada a lograr y utilizar las condiciones físicas del bienestar. Se puede decir que la economía es la ciencia que estudia:
- La abundancia de recursos.
 - La producción de los bienes libres.
 - Las leyes exactas de la economía.
 - La cantidad reducida de necesidades.
 - La escasez.
05. Estudia el conjunto de las actividades económicas que las naciones desarrollan para lograr el bienestar material. Se refiere a la ciencia:
- Administrativa.
 - Económica.
 - Física.
 - Financiera.
 - Contable.
06. El padre de la economía es:
- Paul Samuelson.
 - Thomas Gresham.
 - Adam Smith.
 - Robert Malthus.
 - Michael Parkin.
07. Según los neoclásicos el objeto de estudio de la economía es:
- Estudiar las actividades de las personas que buscan satisfacer necesidades.
 - Mayor productividad de los trabajadores.
 - Más ricos.
 - Mayor capacidad de utilidad.
 - Mejores sueldos.
08. El principal problema económico es:
- La inflación.
 - La corrupción.
 - La tecnología.
 - La escasez.
 - La falta de tecnología.
09. Cuando se expresa "tengo el deseo de estudiar más y no puedo por no contar con el dinero suficiente". Nos referimos al concepto de:
- El déficit del estado.
 - La escasez.
 - Los bajos salarios.
 - La inflación.
 - La recesión.
10. La Economía está relacionada con las diferentes disciplinas sociales. Excepto:
- Derecho.
 - Informática.
 - Geografía.
 - Psicología.
 - Física.
11. Ciencia que persigue explicaciones objetivas, de cómo se desempeñan los fenómenos económicos. Señala la realidad de la vida económica.
- Economía financiera.
 - Economía descriptiva.
 - Economía positiva.
 - Teoría económica.
 - Macroeconomía.
12. Según la definición de economía, es correcto afirmar:
- Ciencia exacta que busca otorgar fórmulas.
 - Ciencia biológica que interpreta el problema de la escasez.
 - Ciencia social que se encarga de asignar de la mejor forma, los recursos escasos.
 - Ciencia social que se encarga de la contabilidad y administración de recursos múltiples, para satisfacer algunas necesidades.
 - Ciencia social que intenta resolver sólo problemas de lujo o suntuarios.
13. Si manifiesta que la economía estudia la administración de los recursos escasos, con qué otra denominación se le conoce:
- Crematística.
 - Ciencia economizadora.
 - Macroeconomía.
 - Ciencia de la escasez.
 - Política económica.
14. El problema económico se sustenta en la dicotomía de dos variables que se contraponen entre sí:
- Abundancia de recursos - necesidades satisfechas.
 - Escasez de recursos - insuficiencia de necesidades.
 - Baratez de recursos - ilimitaciones de necesidades.

- d) Insuficiencia de recursos - infinidad de necesidades.
e) Ilimitaciones de recursos - escasez de necesidades.
15. La ciencia auxiliar de la economía que recopila experiencia en el tiempo y espacio es:
a) La antropología.
b) La climatología.
c) La cronología.
d) La historia.
e) La informática.
16. La economía es una ciencia debido a que posee:
a) Exponentes representativos.
b) Campo de aplicación y un amplio conocimiento.
c) Representantes contemporáneos.
d) Campo de ejecución.
e) Objeto de estudio, leyes propias, métodos y lenguaje particular.
17. La Economía, al tener como objeto de estudio la conducta económica del hombre, es considerada como ciencia:
a) Formal.
b) Fáctica.
c) Naturales.
d) Social.
e) Exacta.
18. La ciencia económica orienta sus medidas de política económica al logro del bienestar social. Este enunciado indica:
a) El campo de estudio.
b) El fin de la Economía.
c) El objetivo de la Economía.
d) El modelo de la Economía.
e) La teoría económica.
19. No es un fin práctico de la Economía:
a) Lograr el bienestar general.
b) Promover las exportaciones.
c) Reducir el desempleo.
d) Incrementar la producción.
e) Estudiar y analizar la realidad económica.
20. Dentro de los fines de la economía, tenemos:
a) Sistematizar fenómenos económicos.
b) Alcanzar el bienestar general.
c) Construir modelos económicos.
d) Teorizar la realidad económica.
e) Todas son fines económicos.
21. No indica un fin práctico de la Economía:
a) Promover el empleo.
b) Combatir la miseria.
c) Incrementar la producción.
d) Lograr el bienestar social.
e) Formulación de hipótesis.
22. La sistematización teórica sobre economía fue determinada en la obra titulada:
a) Principio de economía política.
b) El capital.
c) Tabla económica.
d) El manifiesto comunista.
e) Una investigación sobre la naturaleza y las causas de la riqueza de las naciones.
23. Cuando señalamos que no existen suficientes recursos para elaborar todo lo que nos agrada esto. El debe a que, en un país, los recursos son:
a) Virtuales.
b) Contables.
c) Suficientes.
d) Escasos.
e) Infinitos.
24. El problema de la elección se sustenta cuando:
a) Podemos producir infinitos productos sin límites.
b) Satisfacción plena de todas las necesidades.
c) Existe abundancia de recursos.
d) Existe insuficiencia de recursos.
e) No hay necesidades.
25. El comportamiento de una madre de familia es racional, cuando:
a) Compra todos aquellos productos de lujo que quiere.
b) Compra todos los productos que satisfacen sus necesidades físicas.
c) Compra sólo productos de oferta (promociones).
d) Compra una combinación de bienes que le otorga la máxima satisfacción, considerando su ingreso limitado.
e) No compra nada; es tacaña.
26. Cuando en una sociedad se emplean los recursos limitados al máximo, se dice que existe:
a) Escasez de obreros.
b) Mínima capacidad de producción.
c) Trabajadores con baja productividad.
d) Máxima capacidad productiva.
e) Recursos desempleados.
27. El principal factor que determina el crecimiento económico es:
a) El proceso inflacionario.
b) El crecimiento urbano.
c) La capacidad de recursos ilimitados.
d) El progreso tecnológico.
e) b y d.
28. Cuando el Estado peruano utiliza lo limitado de sus recursos al máximo, entonces se dice que existe:
a) Escasez de maestros constructores.
b) Que existe una disminución de la capacidad de producción.
c) Pleno empleo de los recursos.
d) Trabajadores con alto nivel de capacitación.
e) Existen recursos más utilizados.

29. Se expresa como la mayor preocupación del orden económico de la sociedad:
 - a) La abundancia de flora.
 - b) La escasez del aire y agua.
 - c) La escasez de recursos.
 - d) La escasez de dinero.
 - e) La escasez de inversión.
30. La escasez es un problema que afecta a:
 - a) Las sociedades sudamericanas.
 - b) Sólo los países africanos.
 - c) El medio oriente.
 - d) A los países periféricos.
 - e) A todos en mayor o menor grado.
31. Procedimiento o razonamiento lógico que se sigue para descubrir y explicar una verdad.
 - a) Teorema.
 - b) Ley.
 - c) Método.
 - d) Artificio.
 - e) Extratagema.
32. La economía positiva se divide en:
 - a) Economía regional - microeconomía.
 - b) Macroeconomía - microeconomía.
 - c) Economía positiva - política económica.
 - d) Economía descriptiva - teoría económica.
 - e) Economía normativa - macroeconomía.
33. Describe la realidad del comportamiento de las amas de casa en el mercado al comprar arroz, azúcar y otros víveres.
 - a) Economía descriptiva.
 - b) Economía positiva.
 - c) Microeconomía.
 - d) Macroeconomía.
 - e) Estadística.
34. Es la parte que clasifica y ordena la información de la economía descriptiva dándole un sentido lógico. hablamos de:
 - a) Economía descriptiva.
 - b) Economía normativa.
 - c) Microeconomía.
 - d) Teoría económica.
 - e) Macroeconomía.
35. Con ella, los analistas, economistas y entendidos en la materia tratan de explicar; comprender el funcionamiento de dos o más variables del quehacer económico.
La expresión señala el enunciado de:
 - a) Política económica.
 - b) Economía ética
 - c) Macroeconomía.
 - d) Microeconomía.
 - e) Teoría económica.
36. Esta teoría surge en el Siglo XIX en la escuela Neo-Clásica y su máximo exponente es Alfred Marshall.
 - a) Teoría financiera.
 - b) Macroeconomía.
 - c) Microeconomía.
 - d) Economía descriptiva.
 - e) Economía normativa.
37. Con esta teoría, se trata de resolver las interrogantes de la economía de las familias y de las empresas.
 - a) Microeconomía
 - b) Macroeconomía
 - c) Economía normativa
 - d) Economía descriptiva.
 - e) Economía subjetiva.
38. Esta teoría enseña cómo se debe de organizar la población para resolver los múltiples problemas de la sociedad.
 - a) Economía descriptiva.
 - b) Teoría económica.
 - c) Microeconomía.
 - d) Macroeconomía.
 - e) Política económica.
39. Esta ciencia se ocupa de la medición y determinación de la renta nacional y sus variables asociadas como el pago al FMI.
 - a) Microeconomía.
 - b) Macroeconomía.
 - c) Economía descriptiva.
 - d) Economía matemática.
 - e) Economía Financiera.
40. Ciencia que hace su incursión en el siglo XX, después de la gran depresión de 1929, con la publicación del libro "Teoría General de la Ocupación, el Interés y el Dinero" en 1936.
 - a) Economía positiva.
 - b) Economía normativa.
 - c) Teoría estadística.
 - d) Teoría de la ocupación.
 - e) Macroeconomía.
41. John Maynard Keynes es el creador de la:
 - a) Microeconomía.
 - b) Administración.
 - c) Macroeconomía
 - d) Teoría descriptiva.
 - e) Economía normativa.
42. En este segmento, se ofrecen prescripciones para la acción basada en la justicia, lealtad, honestidad, etc. se ocupa de "lo que debe ser".
 - a) Política económica.
 - b) Microeconomía.
 - c) Economía normativa.
 - d) Microeconomía.
 - e) Economía descriptiva.
43. Carlos Marx señala como fundador de la economía política contemporánea a:
 - a) Jean Baptiste Say.
 - b) J. M. Keynes.
 - c) Thomas Malthus.
 - d) Sir William Petty.
 - e) Alfred Marshall.

44. Establezca el criterio de verdad o falsedad según corresponda:
- La economía normativa establece juicios subjetivos del hecho económico "tal como es".
 - La economía normativa formula juicios de valor y propone alternativas desde el punto de vista "subjetivo".
 - La economía descriptiva explica los acontecimientos sólo de los fenómenos macroeconómicos.
- a) VVV b) FFV c) FVF
d) FVV e) VVF
45. Las manifestaciones e intenciones de comportarse un consumidor es estudiado por:
- Cálculo matemático.
 - La microeconomía
 - La econometría
 - La economía política.
 - La macroeconomía.
46. Completar con verdadero o falso, según el criterio correcto:
- La microeconomía estudia la formación de los precios en el mercado.
 - La macroeconomía analiza un hecho económico en forma global.
 - La microeconomía surgió con la escuela monetarista.
 - La macroeconomía trata temas como niveles de desempleo.
 - La microeconomía trata temas como la oferta y demanda.
- a) VVFFV b) VVVVV c) FFFFV
d) VVVVF e) FVFVV
47. La teoría económica, para su adecuado estudio de la realidad económica, se divide:
- Matemática - estadística.
 - Microeconomía - microempresa.
 - Macroeconomía - macroempresa.
 - Microeconomía - macroeconomía.
 - Normativa - positiva.
48. En 1936, se origina la con la obra de J.M. Keynes.
- Economía general.
 - Economía política.
 - Microeconomía.
 - Macroeconomía.
 - Economía positiva.
49. Se refiere al proceso económico de todos los pueblos que conforman la humanidad.
- Microeconomía.
 - Economía mundial.
 - Economía regional.
 - Economía nacional.
 - Economía normativa.
50. ¿Cuál de los siguientes enunciados es un problema macroeconómico?
- Desempleo.
 - Bonanza.
 - Crecimiento.
 - Empleo.
 - Todos
51. Es considerado el fundador de la microeconomía:
- Michael Parkin.
 - Adam Smith.
 - Alfred Marshall.
 - Samuelson Rosseti.
 - Carlos Marx
52. ¿Cuál de las siguientes alternativas corresponde al estudio de la microeconomía?
- Renta nacional.
 - Agregados macroeconómicos.
 - La hiperinflación
 - Teoría de los precios.
 - Producto nacional neto.
53. No corresponde al campo de estudio de la teoría macroeconómica:
- La demanda agregada.
 - El dinero.
 - La inflación.
 - Los costos de producción.
 - La balanza de pagos.
54. La teoría macroeconómica:
- Permite explicar el comportamiento de las masas de casa en Ripley y Saga.
 - Permite explicar el comportamiento de los agregados económicos más importantes.
 - Sólo la balanza de servicios.
 - Soluciona los problemas de la inflación galopante, el desempleo y la crisis social.
 - Recoge los datos para elaborar las cuentas financieras del estado.
55. La formación del precio de un determinado bien es explicado por la ; mientras que la hiperinflación la explica la
- Estadística - Matemática.
 - Política económica - microeconomía.
 - Microeconomía - macroeconomía.
 - Economía normativa - microeconomía.
 - Macroeconomía - economía descriptiva.
56. Es un estudio de la economía positiva:
- El factor subjetivo y espiritual es lo más importante.
 - La realidad (objetivo) es lo más importante.
 - Se incluye necesariamente un estudio normativo.
 - Hay poco consenso.
 - El factor objetivo y subjetivo son los más importantes.

- | | |
|---|---|
| <p>57. La política económica:</p> <ul style="list-style-type: none">a) Describe la acción de bancos y financieras.b) Formula principios, teorías, leyes y modelos.c) Aplica la teoría económica.d) Investiga los fenómenos de fuga de capitales.e) Observa los hechos económicos. <p>58. La teoría económica puede dividirse en:</p> <ul style="list-style-type: none">a) Análisis microeconómico y análisis macroeconómico.b) Teoría de los agregados y teoría del equilibrio.c) Análisis del consumidor y análisis del productor.d) Teoría de la producción y teoría de la distribución.e) Teoría de la cotización. | <p>59. A la combinación de factores de producción se denomina:</p> <ul style="list-style-type: none">a) Distribución de bienes.b) Mercado de telecomunicaciones.c) Bienes de capital.d) Proceso productivos.e) Costo de oportunidad. <p>60. La cantidad de bienes y servicios de los que hay que desprenderse para consumir un determinado bien se llama costo.</p> <ul style="list-style-type: none">a) Financiero.b) De gestión.c) De oportunidad.d) Marginal.e) De administración. |
|---|---|

LAS NECESIDADES HUMANAS LOS BIENES Y SERVICIOS

LAS NECESIDADES HUMANAS

- I. CONCEPTO :** Las necesidades humanas son las sensaciones de apetencia, angustia, inquietud y carencia que el hombre siente, y que lo impulsan a buscar la satisfacción de ellas realizando determinadas actividades.

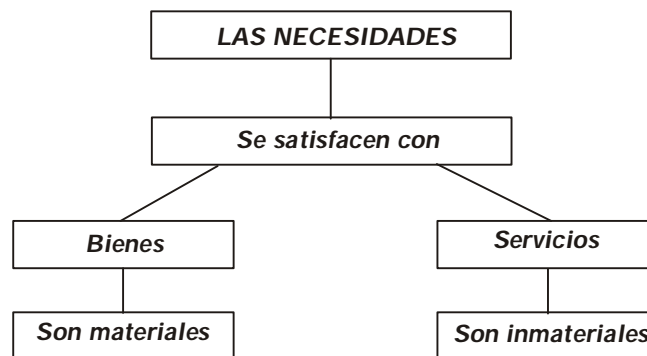

Para satisfacer nuestras necesidades, utilizamos un conjunto de objetos que son imprescindibles para que podamos actuar y desarrollarnos como personas, como por ejemplo : el agua, el aire, los alimentos. También, podemos satisfacer nuestras necesidades a través de ciertas actividades realizadas por otras personas, como es el caso del transporte, una consulta médica.

- II. PROCESO DE SATISFACCIÓN DE UNA NECESIDAD :** Para satisfacer una necesidad existe un conjunto de etapas que se deben desarrollar en la vida de las personas.

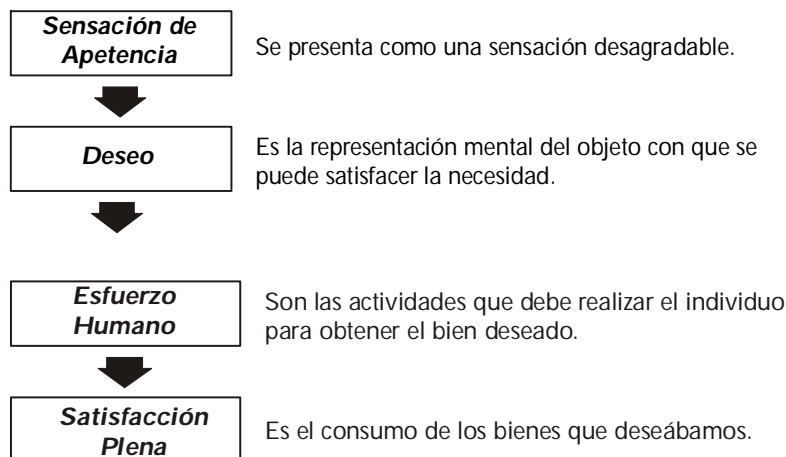

- III. CARACTERÍSTICAS DE LAS NECESIDADES :** Las necesidades humanas tienen ciertas características que es importante conocer para orientar mejor las actividades productivas.

- a) **Son ilimitadas en número** : Es decir, son abundantes y aumentan en forma permanente. El hombre es un inventor de necesidades; por eso; nunca podrá satisfacerlas del todo, o sea las necesidades crecen a medida que la sociedad progresa y se desarrolla.

- b) **Son limitadas en capacidad:** La satisfacción de las necesidades tienen un límite, que va desde el deseo hasta la saciedad y el hastío; es decir el hambre y la sed se satisfacen con determinadas cantidades de pan o de agua, es decir las necesidades son saciables.
- c) **Son concurrentes:** Se refiere a que varias necesidades se presentan a la vez; pero el hombre, primero, va a satisfacer la más apremiante e importante.
- d) **Son sustituibles:** Las necesidades se pueden satisfacer con diferentes bienes. Ello permite al hombre reemplazar unos bienes por otros y cambiarlos en cuanto pierdan su calidad y varíen su precio.
- e) **Son Complementarios:** Se refiere a que, para satisfacer una necesidad, se requiere satisfacer otras necesidades que tengan que ver con la primera.
- f) **Tienden a fijarse:** La manera de satisfacer las necesidades se convierten en una costumbre o hábito.
- g) **Varían en intensidad:** Las mismas necesidades se presentan en diversos momentos y con diferente intensidad. La urgencia determina el momento en que se va a satisfacer la necesidad.

IV. CLASES DE NECESIDADES :

1. **Necesidades Primarias:** También se denominan necesidades biológicas o vitales, son aquellas que tienen que satisfacerse de todas maneras para la existencia de las personas, de lo contrario, se pone en peligro la vida misma. Por ejemplo : La alimentación, vivienda y el abrigo.
2. **Necesidades Secundarias:** También, se le conoce con el nombre de necesidades sociales o complementarias; se pueden dejar de satisfacer, sin poner en peligro la vida de las personas. Por ejemplo : La diversión, la lectura, el teatro.
3. **Necesidades Suntuarias:** Se denominan también necesidades superfluas. Son aquellas que halagan la vanidad de lujo de las personas que cuentan con altos recursos económicos. Por ejemplo: el uso de joyas, abrigos de pieles, son propias de cierto tipo de personas que gozan de fortuna.

LOS BIENES Y SERVICIOS

- I. **CONCEPTO DE BIENES :** Los bienes son cosas u objetos con los cuales satisfacemos las necesidades. Un pan, una habitación, un libro, un carro, son bienes.

II. **CLASIFICACIÓN DE LOS BIENES:** Los bienes se clasifican en:

- a) **Bienes Libres o Gratuitos:** Son aquellos bienes que existen en abundancia, no han sido producidos por el hombre y no pertenecen a nadie en particular.
- b) **Bienes Naturales:** Son aquellos que se encuentran en la naturaleza y que el hombre los utiliza para satisfacer sus necesidades. Entre otros, podemos encontrar los minerales, las materias primas.
- c) **Bienes Económicos:** Son aquellos producidos por la mano del hombre, a través del proceso de producción. Es por eso, que tienen un precio, tienen dueño y existen en escasas cantidades. Ejemplo: Las computadoras, el teléfono, la zapatillas, el jabón.
- d) **Bienes Humanos:** Son los seres humanos y sus facultades físicas y mentales capaces de crear nuevos productos para facilitar la vida de otras personas. Ejemplo : Un agricultor, un abogado, un ganadero, etc.
- e) **Bienes Mixtos:** Son aquellos bienes que resultan de la acción del hombre sobre los bienes naturales. Ejemplo : Un terreno cultivado, una mina explotada, un río canalizado, etc.

III. **CLASES DE BIENES ECONÓMICOS :** Estos bienes, a su vez, se subdividen en los siguientes grupos:

a) **Por su Naturaleza**

- a.1. Bienes Materiales: Son aquellos que tienen existencia física, ya que pueden ser percibidos por nuestros sentidos. Ejemplo: TV, VHS, etc.
- a.2 Bienes Inmateriales: Son aquellos que no pueden ser percibidos por nuestros sentidos. Ejemplo: los derechos de autor y las ideas.

b) **Por su Duración**

- b.1 Bienes Fungibles : También se denominan no duraderos, solamente se pueden utilizar una sola vez. Ejemplo: El fósforo, las frutas, los caramelos.

- b.2 Bienes no Fungibles : También se llaman duraderos, pueden ser utilizados muchas veces. Ejemplo: La ropa, un automóvil.

c) Por su Significado Jurídico - Legal

- c.1 Bienes Muebles: Son bienes que el propietario pueden movilizarlos sin ninguna dificultad de un lugar a otro. Ejemplo: La mesa, las sillas.
- c.2 Bienes Inmuebles: Son bienes que no se puede trasladar de un lugar a otro, como las casas, los terrenos, según el código civil peruano se considera como única excepción a los barcos, trenes y aviones como bienes inmuebles.

d) Por su Función

- d.1 Bienes Intermedios: También se llaman insumos, son bienes que se utilizan para producir otros bienes ya que requieren transformación. Ejemplo: Harina, cuero.
- d.2 Bienes Finales: Son aquellos que se encuentran listos para ser utilizados. Ejemplo: Un par de zapatos, un polo.

e) Por su Relación

- e.1 Bienes Complementarios : También se llaman de demanda conjunta, son bienes que para que sean utilizados necesitan necesariamente de otros bienes. Ejemplo: Cepillo , crema dental.
- e.2 Bienes Sustituibles : Son llamados también de demanda rival, satisfacen una misma necesidad, pero el consumo de uno excluye el consumo de otro. Ejemplo: El agua y gaseosa, el pan y tostadas.

f) Por su Uso - Utilización

- f.1 Bienes de Consumo: También se denomina de disfrute, lo utiliza el hombre directamente para satisfacer sus necesidades. Ejemplo: Alimentos y bebidas.
- f.2 Bienes de Capital: Son bienes que utiliza el hombre como instrumento auxiliar de producción. Ejemplo: Las herramientas y las máquinas.

LOS SERVICIOS

Son aquellas actividades económicas que realiza el hombre para satisfacer las necesidades de otros hombres. El corte de cabello es un servicio que presta el peluquero, la consulta médica es un servicio que presta el médico, la luz y el gas son servicios que prestan las empresas privadas.

CARACTERÍSTICAS DE LOS SERVICIOS

1. Se consumen en el acto, en cuanto son producidos.
2. Son inmateriales.
3. Se presentan a través de la utilización de bienes.

CLASES DE SERVICIOS : Los servicios son muy variados para lo cual los clasificamos desde dos puntos de vista.

a) DE ACUERDO A QUIEN ORGANIZA EL SERVICIO.

- a.1 Servicio Publico : Son aquellos que organiza y administra el Estado, organizaciones que pertenecen al Estado.
- a.2 Servicio Privado : Son aquellos que organizan y administran las empresas privadas o particulares.

b) DE ACUERDO A QUIENES BENEFICIA

- b.1 Servicios Individuales : Son aquellos que puedan darse a una persona en un mismo momento.
- b.2 Servicios Colectivos : Son aquellos que se dan simultáneamente a un grupo de personas.

PRÁCTICA

01. La es una sensación penosa y desagradable producida por la carencia de un bien.
- Satisfacción.
 - Necesidad.
 - Vitalidad.
 - Saturación.
 - Ausencia.
02. La satisfacción de las necesidades se da en :
- La producción.
 - La circulación.
 - La inversión.
 - El consumo.
 - La distribución.
03. También se denominan necesidades complementarias o sociales.
- Vitales.
 - Generales.
 - Básicas.
 - Fisiológicas.
 - Superfluas.
04. Las necesidades que se requieren satisfacer, para llevar una vida normal son:
- Secundarias.
 - Superfluas.
 - Biológicas.
 - Psicológicas.
 - Derivadas.
05. Establecer la relación correcta: necesidad - deseo
- Sed - cansancio.
 - Estudiar - reflexionar
 - Alimento - saturación.
 - Agua - ejercicio.
 - Frío - chompa.
06. "El deseo decrece a medida que se va satisfaciendo la necesidad", este enunciado corresponde a :
- La ley de equivalentes necesarios.
 - La ley de Gossen.
 - La ley de necesidades.
 - La ley de la vida.
 - Un principio necesario.
07. Es el último momento del proceso de satisfacción de una necesidad.
- Anhelo.
 - Esfuerzo.
 - Deseo.
 - Satisfacción.
 - Apetencia.
08. Las necesidades del hombre son :
- Escasas.
 - Ilimitadas.
 - Solo culturales.
 - Solo subjetivas.
 - Pocas.
09. Es la representación mental del objeto con el cual vamos a satisfacer nuestra necesidad.
- Esfuerzo.
 - Sensación.
 - Carencia.
 - Deseo.
 - Recurso.
10. Si Carlos, para practicar su deporte favorito, requiere de ciertos implementos adicionales como la pelota y las zapatillas, es porque las necesidades son :
- Complementarias.
 - Concurrentes.
 - Contrarias.
 - Limitadas.
 - Ilimitadas.
11. Cuando voy a la discoteca a escuchar música y a bailar, estoy satisfaciendo una necesidad.
- Primaria.
 - Secundaria.
 - Vital.
 - Superflua.
 - Terciaria.
12. Las necesidades sirven para satisfacer la vanidad o el deseo de lujo de las personas.
- fisiológicas.
 - suntuarias.
 - generales.
 - vitales.
 - sociales.
13. El es la actividad desplegada para obtener el bien deseado.
- deseo
 - anhelo
 - esfuerzo
 - objeto
 - carácter
14. La característica que hace referencia que las necesidades cambian a medida que la sociedad progresa es que :
- Son sustituibles.
 - Varían en intensidad.
 - Son complementarias.
 - Son ilimitadas en número
 - Se hacen una costumbre.
15. No es una necesidad secundaria :
- Deporte
 - Cultura
 - Educación
 - Diversión
 - Salud

16. Cuando una persona consume un determinado bien y se siente satisfecha, se ha cumplido la característica de:
 - a) Ilimitadas en número.
 - b) Fijación.
 - c) Limitadas en capacidad.
 - d) Complementariedad.
 - e) Sustitución.
17. Se denomina también "Principio de saturación" de las necesidades.
 - a) Concurrencia.
 - b) Fijación.
 - c) Ley de Gossen.
 - d) Sustitución.
 - e) Ilimitados en número.
18. Son necesidades que deben ser satisfechas de manera impostergable.
 - a) Biológicas.
 - b) Suntuarias.
 - c) Generales.
 - d) Psicológicas.
 - e) Complementarias.
19. La es la carencia de algo y el es la representación mental del objeto con que se satisface la necesidad.
 - a) sensación - esfuerzo.
 - b) necesidad - deseo.
 - c) deseo - carácter.
 - d) pobreza - esfuerzo.
 - e) satisfacción - sensación.
20. No es una necesidad primaria :
 - a) Alimentación.
 - b) Vestido.
 - c) Deporte.
 - d) Salud.
 - e) Vivienda.
21. Las necesidades se clasifican en :
 - a) Suntuarias, primarias y biológicas.
 - b) Biológicas, secundarias y generales.
 - c) Generales, superfluas y primarias.
 - d) Primarias, complementarias y fisiológicas.
 - e) Superfluas, básica y vitales.
22. La necesidad de almorzar siempre a las 2:00 de la tarde es :
 - a) Concurrente.
 - b) Sustituible.
 - c) Una costumbre.
 - d) Una sensación inalcanzable.
 - e) Una necesidad suntuaria.
23. Cuando muchas necesidades se presentan a la vez, el hombre elige satisfacer la más importante. Esto se refiere a que las necesidades son :
 - a) Concurrentes.
 - b) Ilimitadas en número.
 - c) Limitadas en capacidad.
 - d) Sustituibles.
 - e) Complementarias.
24. En la actualidad, el servicio del teléfono en las comunicaciones es :
 - a) Un bien de lujo.
 - b) Un bien necesario.
 - c) Una necesidad inalcanzable.
 - d) De mucho valor.
 - e) Una necesidad secundaria.
25. La necesidad de creer en Dios, cuando tenemos que resolver muchos problemas es :
 - a) Generalizada.
 - b) Superflua.
 - c) Espiritual.
 - d) Materialista.
 - e) Biológica.
26. La característica de las necesidades, que también se conoce como demanda conjunta, es que :
 - a) Son concurrentes.
 - b) Se hacen una costumbre.
 - c) Son sustituibles.
 - d) Tienden a fijarse.
 - e) Son complementarias.
27. Son aquellas necesidades que se relacionan con la fe y la religión de las personas.
 - a) Necesidades primarias.
 - b) Necesidades secundarias.
 - c) Necesidades terciarias.
 - d) Necesidades inmateriales.
 - e) Necesidades materiales.
28. Analice y marque la alternativa correcta :
 - a) Las necesidades son limitadas.
 - b) El deseo es sólo de servicios.
 - c) La Ley de Gossen también se llama de equivalentes.
 - d) Una misma necesidad se satisface de diferentes maneras.
 - e) El fútbol es una necesidad biológica.
29. Señale aquella clase de necesidad; cuya satisfacción, permite la convivencia y las relaciones sociales.
 - a) Secundarias.
 - b) Primarias.
 - c) Terciarias.
 - d) Superfluas.
 - e) Suntuarias.
30. Señale la clase de necesidad cuya satisfacción permite la conservación de la especie humana.
 - a) Superflua.
 - b) Biológica.
 - c) Social.
 - d) General.
 - e) Suntuaria.
31. Se denomina, también, bienes gratuitos :
 - a) Libres.
 - b) Económicos.
 - c) Mixtos.
 - d) Suntuarios.
 - e) Alimenticios.

32. Son aquellos bienes que resultan de la acción del hombre sobre la naturaleza.
- Bienes naturales.
 - Recursos productivos.
 - Bienes humanos.
 - Bienes mixtos.
 - Bienes libres.
33. Los bienes, por su duración, se clasifican en :
- Materiales e inmateriales.
 - Muebles e inmuebles.
 - Fungibles e infungibles.
 - Sustitutos y complementarios.
 - Capitales y consumistas.
34. Los bienes que pre - existen a la actividad del hombre se denominan :
- Económicos.
 - Mixtos.
 - Fungibles.
 - Escasos.
 - Libres.
35. Es una característica de los bienes económicos :
- No tienen dueño.
 - Tienen precio.
 - Son recursos naturales.
 - Son abundantes.
 - Son gratuitos.
36. Es cualquier cosa capaz de satisfacer una necesidad.
- Servicio
 - Propiedad
 - Bien
 - Cualidad
 - Recurso
37. El aire, la lluvia y el mar son bienes :
- Mixtos.
 - Económicos.
 - Humanos.
 - No económicos.
 - Complementarios.
38. La capacidad física y mental del hombre es considerado como un bien.
- Satisfaciente.
 - Necesario.
 - Intermedio.
 - Mixto.
 - Humano
39. Si para satisfacer una necesidad, debo decidir en consumir un pan o galletas. Se trata de bienes :
- Sustituibles.
 - Complementarios.
 - Intermedios.
 - De consumo.
 - Inmuebles.
40. Según el código civil de 1984, los trenes y los barcos son bienes :
- Complementarios.
 - Sustitutos.
 - Muebles.
 - Inmuebles.
 - Materiales.
41. Es una característica de los bienes libres.
- Tienen propietario.
 - Tienen valor de uso.
 - Son producidos por el hombre.
 - Requieren transformación.
 - Son escasos.
42. Los bienes que se utilizan para producir otros bienes se denominan :
- Inmateriales.
 - De consumo.
 - Muebles.
 - Inmuebles.
 - Intermedios.
43. De acuerdo a su naturaleza, los bienes económicos se clasifican en :
- Materiales e inmateriales.
 - De consumo y de capital.
 - Satisfacientes y fungibles.
 - Inmuebles y muebles.
 - Intermedios y finales.
44. Un tractor que se utiliza para labrar la tierra, es un bien:
- Intermedio.
 - Inmaterial.
 - De capital.
 - Inmueble.
 - Fungible.
45. Los bienes, por su utilización, se clasifican en :
- Consumo e intermedios.
 - De capital y de consumo.
 - DInmuebles e inmuebles.
 - Finales y fungibles.
 - Materiales e inmateriales.
46. Aquellos bienes ,que se encuentran en el medio ambiente, toman el nombre de :
- Bienes económicos.
 - Bienes mixtos.
 - Insumos productivos.
 - Bienes materiales.
 - Bienes naturales.
47. Señale la relación correcta de un bien intermedio y un bien final.
- Algodón - harina.
 - Tela - camisa.
 - Pan - levadura.
 - Cuaderno - papel.
 - Camisa - pantalón

48. Los bienes económicos que se pueden trasladar de un lugar a otro, por acción del hombre se llaman :
- Recursos movibles.
 - Semovientes.
 - Mixtos.
 - Inmuebles
 - Muebles
49. Señale la relación incorrecta :
- Cigarrillo - fungible.
 - Martillo - de capital.
 - Harina - Intermedio.
 - Zapatos - intermedio.
 - Avioneta - inmueble.
50. Busque la alternativa donde se encuentran bienes inmateriales.
- Tiza, máquinas.
 - Dinero, pan.
 - Ideas, camisa.
 - Gaseosa, sentimientos.
 - Marcas y patentes.
51. Por su significado jurídico son considerados como bienes muebles y como bienes inmuebles.
- las patentes - los terrenos.
 - Los barcos - los aviones.
 - Las mesas - los terrenos.
 - Los edificios - las casas.
 - Los automóviles - los libros
52. Hay bienes que tienen un gran valor de uso para el hombre; sin embargo poseen poco o ningún valor de cambio. Un ejemplo de esta afirmación sería :
- Un automóvil.
 - Un avión.
 - El aire.
 - Un equipo de sonido.
 - Un edificio.
53. Si dos o más bienes son necesarios para satisfacer una necesidad; entonces, éstos se denominan bienes :
- Complementarios.
 - Sustituibles.
 - Intermedios.
 - No fungibles.
 - Fungibles.
54. Son aquellos bienes que satisfacen la misma necesidad en varias oportunidades.
- Inmateriales.
 - Materiales.
 - Complementarios
 - Fungibles.
 - No fungibles.
55. Los bienes tienen la capacidad de satisfacer necesidades por que son:
- Escasos.
 - Abundantes.
 - Útiles.
 - Caros.
 - Baratos.
56. Es un bien libre:
- Pan.
 - Aire.
 - Zapato.
 - Trigo.
 - Cuaderno.
57. Es un bien económico:
- Madera.
 - Harina.
 - Cuero.
 - Todos.
 - Ninguno.
58. Es un bien final:
- Tela.
 - Zapato.
 - Cuero.
 - Lana.
 - Madera.
59. Busque el bien complementario:
- Anillo - precio.
 - Zapato - polo.
 - Candado - llave.
 - Pan - desayuno.
 - Azúcar - mantequilla.
60. ¿Qué bien es económico?
- Atún.
 - Zapato.
 - Manzana.
 - a y b.
 - a, b y c.

Capítulo

3

LOS SECTORES PRODUCTIVOS , EL PROCESO ECONÓMICO, LA TEORÍA DEL VALOR

1. LOS SECTORES PRODUCTIVOS

Son los segmentos en los cuales se divide la actividad económica global del país.

La actividad económica es el trabajo organizado que realiza la población con ideas de tomar los recursos naturales y convertirlos en riqueza. A estas actividades, la Economía las ha clasificado en tres grandes sectores :

1.1 SECTOR PRIMARIO : Este sector está conformado por aquellas actividades económicas extractivas de recursos naturales, es decir están incluidas las actividades cuya producción se obtiene directamente de la naturaleza encaminando, al hombre, a obtener directamente las materias primas para el consumo inmediato o como insumo para la producción de otros bienes. Este sector donde predomina la industria de extracción caracteriza a los países dependientes con economías débiles o subdesarrolladas.

Pertenecen a este sector : La pesca, la agricultura, la silvicultura, la caza, la ganadería, la minería.

1.2 SECTOR SECUNDARIO : Este sector está conformado por aquellas actividades económicas de transformación de materias primas e insumos en bienes terminados, en este sector las actividades son más complejas y necesitan de trabajadores especializados o profesionales que trabajan de acuerdo a su especialidad. Este sector demanda grandes inversiones, maquinaria pesada, locales con infraestructura adecuada, etc. Los países que poseen esta clase de empresas son denominados industrializados o desarrollados. Pertenecen a este sector : la siderurgia, la textilera, la construcción.

1.3 SECTOR TERCIARIO : Este sector está conformado por aquellas actividades económicas orientadas a la prestación de servicios que servirán en la producción o para satisfacer directamente las necesidades. La prestación de servicios se da tanto en los países desarrollados como en los subdesarrollados. Forman parte de este sector : el transporte, el comercio, las actividades profesionales.

2. EL PROCESO ECONÓMICO

La vida económica se desenvuelve a través de una serie de actividades que median entre la aparición de las necesidades y la satisfacción de la misma. Estas actividades que el hombre realiza para crear recursos materiales necesarios para satisfacer sus necesidades, teóricamente ordenadas, constituyen el proceso económico. Presenta cinco fases o etapas, las cuales se van a llevar a cabo de manera constante.

2.1 LA PRODUCCIÓN : Para satisfacer sus necesidades materiales el hombre necesita recurrir a los bienes y como éstos no se encuentran a mano, o se presentan de manera imperfecta, se requiere buscarlos o transformarlos. En esto reside la primera fase de la actividad económica, la cual consiste en una serie de actividades que se despliegan para conseguir los bienes necesarios. La producción consiste pues en transformar los recursos naturales en insumos y éstos en bienes terminados con ideas de superar la escasez y así satisfacer nuestras necesidades.

2.2 LA CIRCULACIÓN : Una vez producidos los bienes, es preciso colocarlos al alcance de todas las personas que las necesitan; para tal fin, se realiza el traslado de los bienes producidos, desde los lugares de producción hasta los mercados y de aquí a los consumidores.

2.3 LA DISTRIBUCIÓN : Es la fase del proceso económico en la cual se retribuye a los propietarios de los factores productivos por su contribución en la creación de la riqueza en esta fase los que participan en la producción reciben un ingreso .

- A. Naturaleza → renta
- B. Trabajo → Salario
- C. Capital → Interés
- D. Empresa → Ganancia
- E. Estado → Tributos

- 2.4 EL CONSUMO** : Por último, lo que concierne al uso y disfrute del bien producido para nuestra satisfacción, constituye la cuarta fase. El consumo depende del nivel de ingreso de cada agente económico, en esta fase una parte de los ingresos no se consume; se destina al ahorro.

$$\text{INGRESO} = \text{CONSUMO} + \text{AHORRO}$$

* Si el consumo es menor al ingreso existirá capacidad de ahorro.

- 2.5 LA INVERSIÓN** : Esta fase del proceso económico consiste en utilizar el ahorro en una nueva producción o dedicarlo a financiar un nuevo proceso productivo a través de adquirir bienes de capital : máquinas, herramientas, etc. Estas "FASES", en realidad, se presentan todas juntas, no una después de otra; pues, a la vez que se consume también se produce, se comercia, se hace inversiones y se presentan los problemas derivados de la desigual distribución de la riqueza y muchos otros.

3. TEORÍA DEL VALOR

En la teoría del valor se pone en manifiesto la mayor o menor importancia que para el hombre tienen los diversos bienes.

- 3.1 VALOR DE USO** : Es la importancia que tienen las cosas por su utilidad, o sea por su cualidad de servir para satisfacer necesidades. Este valor se forma por la relación que el sujeto establece entre la utilidad de la cosa y su necesidad.

- 3.2 VALOR DE CAMBIO** : Es la capacidad que tiene un bien de intercambiarse por otro. Es pues, el valor de un bien medido por el otro, a base de una comparación o relación que posibilita el cambio. Este valor se forma socialmente, y en su determinación, intervienen como factores el valor de uso y la escasez. Por el valor de uso, todos aprecian la utilidad de un bien por la escasez todos disputan para disfrutarlo.

Se dice que solamente los bienes económicos tienen valor de cambio, es característica esencial de éstos existir en cantidades limitadas y dan al propietario la posibilidad de poder adquirir con ellos otros bienes por eso se manifiesta que el valor de cambio es el poder adquisitivo de los bienes.

PRÁCTICA

01. La producción genera fundamentalmente
 - a) Expectativas.
 - b) Bienes y servicios.
 - c) Utilidades.
 - d) Consumo.
 - e) Rentabilidad y pérdidas.
02. Etapa del proceso económico donde se retribuye a cada factor de la producción por su contribución en la creación de la riqueza.
 - a) Producción.
 - b) Inversión.
 - c) Distribución.
 - d) Circulación.
 - e) Consumo.
03. La serie de actividades ordenadas que median entre la aparición de las necesidades y la satisfacción de las mismas constituyen:
 - a) El proceso económico.
 - b) La producción.
 - c) La circulación.
 - d) El consumo.
 - e) Los factores de la producción.
04. La fase del proceso económico de intercambio de bienes y servicios por dinero es la:
 - a) Circulación.
 - b) Producción.
 - c) Distribución.
 - d) Retribución.
 - e) Financiación.
05. El pago de impuestos y de salarios que realiza una empresa corresponde a la fase del proceso económico denominado.
 - a) Inversión.
 - b) Circulación.
 - c) Consumo.
 - d) Producción.
 - e) Distribución.
06. El conjunto de actividades económicas que se realizan para satisfacer las necesidades, se denomina:
 - a) Distribución de los productos.
 - b) Factores de la producción.
 - c) Circulación de bienes.
 - d) Proceso económico.
 - e) Consumo de bienes y servicios.
07. Al proceso de generación de bienes y servicios se le denomina:
 - a) Producción.
 - b) Circulación.
 - c) Distribución.
 - d) Consumo.
 - e) Inversión.
08. El elemento que no puede faltar en la circulación contemporánea es:
 - a) El mercado de valores.
 - b) Una oferta determinada.
 - c) Un cierto tipo de servicio.
 - d) El dinero.
 - e) Un determinado bien.
09. No pertenece al proceso económico.
 - a) Consumo.
 - b) Producción.
 - c) Circulación.
 - d) Distribución.
 - e) Insumo.
10. Lo que permite la realización del proceso económico y que se forma por el excedente de la producción o el ahorro es la:
 - a) Distribución.
 - b) Plusvalía.
 - c) Inversión.
 - d) Productividad.
 - e) Circulación.
11. Si el consumo es menor al ingreso; entonces, existirá capacidad de:
 - a) Consumo.
 - b) Ahorro.
 - c) Ingreso.
 - d) Negociar.
 - e) Venta.
12. La inversión es la fase del proceso económico que consiste en:
 - a) Organizar el proceso productivo.
 - b) La utilización de las máquinas.
 - c) El consumo de los bienes y servicios.
 - d) Generar ahorro.
 - e) Incrementar la capacidad productiva.
13. Fase del proceso económico en que se pagan salarios, intereses, ganancias, etc.
 - a) Distribución.
 - b) Producción.
 - c) Circulación.
 - d) Consumo.
 - e) Inversión.
14. Es la primera fase del proceso económico.
 - a) La inversión.
 - b) La producción.
 - c) La circulación.
 - d) El consumo.
 - e) La distribución.
15. En esta fase del proceso económico, se hace uso de los bienes y servicios para satisfacer las necesidades.
 - a) La producción.
 - b) La circulación.
 - c) La distribución.
 - d) El consumo.
 - e) La inversión.

16. En cuál de las fases del proceso económico se trasladan los productos hacia los lugares donde serán comercializados.
- Producción.
 - Transporte.
 - Comercialización.
 - Distribución.
 - Circulación.
17. El pago de una renta al propietario de un bien inmueble corresponde a la fase del proceso económico denominado.
- Alquiler.
 - Producción.
 - Consumo.
 - Circulación.
 - Distribución.
18. Etapa del proceso económico en que la sociedad usa el dinero para el intercambio de bienes y servicios.
- Producción.
 - Circulación.
 - Distribución.
 - Consumo.
 - Inversión.
19. La interrelación entre productores y vendedores da origen al mercado y a la formación de precios. Esto corresponde a la etapa de:
- La inversión.
 - La producción.
 - La distribución.
 - La circulación.
 - El consumo.
20. ¿Cuál de las siguientes alternativas corresponde a una fase del proceso económico?
- Sueldo.
 - Salario.
 - Distribución.
 - Honorarios.
 - Ahorro.
21. Es el mayor o menor grado de rendimiento y eficiencia que el trabajo aporta a la producción.
- La ganancia.
 - El salario real.
 - La productividad.
 - El salario nominal.
 - La utilidad.
22. Es una fase del proceso económico.
- Naturaleza.
 - Trabajo.
 - Inversión.
 - Empresa.
 - Estado.
23. Las fases del proceso económico son:
- Dos
 - Tres
 - Cuatro
 - Cinco
 - Seis
24. No es una fase del proceso económico.
- Producción.
 - Capital.
 - Circulación.
 - Distribución.
 - Consumo.
25. La última fase del proceso económico es:
- La inversión.
 - La producción.
 - La circulación.
 - La distribución.
 - El consumo.
26. La comprende las operaciones que hacen posible el transporte de los bienes producidos de un lugar a otro.
- producción.
 - circulación.
 - distribución.
 - consumo.
 - inversión.
27. ¿Cuál de las siguientes alternativas corresponde a una fase del proceso económico?
- Finanzas.
 - Ahorro.
 - Exportación.
 - Circulación.
 - Encaje legal.
28. Si el conjunto de ingresos de una empresa es menor o igual al conjunto de sus egresos, entonces no se obtuvo:
- Rentas.
 - Intereses.
 - Ganancias.
 - Salario.
 - Impuestos.
29. Esta fase del proceso económico tiene por fin integrar las actividades de las unidades de producción con las de consumo:
- La distribución.
 - La circulación.
 - La inversión.
 - Los mercados.
 - La producción.
30. El salario que un profesional recibe como trabajador permanente del Ministerio de Economía será un:
- Sueldo.
 - Beneficio.
 - Honorario.
 - Jornal.
 - Emolumento.
31. Es el sector encargado de extraer los recursos naturales.
- Sector terciario.
 - Sector secundario.
 - Sector primario
 - Sector de servicios
 - Sector público.

32. Las exportaciones e importaciones son actividades propias del sector:
a) Primario
b) Secundario
c) Terciario
d) Productivo
e) Extractivo
33. La siderurgia es parte del sector:
a) Secundario.
b) Terciario.
c) Servicios.
d) Primario
e) Externo.
34. Si Denisse vende helados en la costa verde, ella forma parte del:
a) Sector primario.
b) Sector secundario.
c) Sector terciario.
d) Depende de los helados.
e) Sector empleado.
35. Los servicios profesionales son parte del sector:
a) Primario.
b) Industrial.
c) Terciario.
d) Secundario.
e) No pertenece a ningún sector.
36. Los que cultivan y extraen la hoja de coca se ubican en el sector:
a) Del narcotráfico.
b) Secundario.
c) Primario.
d) Terciario.
e) Servicio
37. No forma parte del sector primario.
a) La ganadería.
b) La pesca.
c) La agricultura.
d) La textilería.
e) La minería.
38. La es propia del sector primario; mientras la lo es del sector secundario.
a) producción - agricultura.
b) extracción - agricultura.
c) transformación - extracción.
d) extracción - transformación.
e) agricultura - minería.
39. Las industrias de transformación forman parte del sector:
a) Primario.
b) Secundario.
c) Comercial.
d) Extractivo.
e) Terciario.
40. Es el sector que se encarga de transformar la materia prima en insumos y estos en bienes terminados.
a) Sector secundario.
b) Sector primario.
c) Sector terciario.
d) Sector transporte.
e) Sector comercial.
41. La pesca pertenece al sector:
a) Primario.
b) Secundario.
c) Terciario.
d) Transformador.
e) Servicios.
42. La minería en pequeña o gran escala es una empresa del sector:
a) Terciario.
b) Primario.
c) Secundario.
d) Público.
e) Turismo.
43. Comercializar automóviles Volkswagen es una actividad propia del sector:
a) Terciario.
b) Público.
c) Extractivo.
d) Primario.
e) Secundario.
44. Los servicios de un médico forma parte del sector:
a) Terciario.
b) Secundario.
c) Transformador.
d) Educación.
e) Primario.
45. El comercio y el transporte forman parte del sector:
a) Primario.
b) Secundario.
c) Terciario.
d) Comercial.
e) Industrial.
46. Las universidades pertenecen al sector:
a) Secundario.
b) Primario.
c) Terciario.
d) Extractivo.
e) Industrial.
47. Las confecciones textiles forman parte del sector:
a) Primario.
b) Secundario.
c) Terciario.
d) Público.
e) Servicios.

48. Señale cual de las siguientes actividades no pertenece al sector primario.
- Pesca.
 - Siderurgia.
 - Silvicultura.
 - Ganadería.
 - Agricultura.
49. Los conjuntos de actividades económicas extractivas de recursos naturales pertenecen al sector:
- Secundario.
 - Transformador.
 - Terciario.
 - Primario.
 - Servicios.
50. Las empresas que se dedican a la transformación de materias primas e insumos en bienes terminados pertenecen al sector.
- Secundario.
 - Extractivo.
 - Terciario.
 - Público.
 - Primario.
51. Este sector comprende la prestación de servicios.
- Primario.
 - Industrial.
 - Extractivo.
 - Terciario.
 - Secundario.
52. La agricultura al igual que la caza pertenecen al sector de la producción.
- primario.
 - secundario.
 - terciario.
 - Servicios.
 - Público.
53. Forma parte del sector primario.
- La textilera.
 - La construcción.
 - La ganadería.
 - El comercio.
 - Los servicios.
54. Telefónica del Perú y Edelnor son empresas pertenecientes al sector:
- Primario.
 - Secundario.
 - Terciario.
 - Externo.
 - Público.
55. Una Academia Pre - Universitaria se encuentra en el sector:
- Terciario.
 - Secundario.
 - Primario.
 - Industrial.
 - Público.
56. El sector terciario comprende la prestación de:
- bienes.
 - servicios.
 - insumos
 - muebles.
 - manufacturas.
57. Es la importancia que tienen los bienes por la posibilidad de poder cambiarse.
- El valor.
 - Valor de uso.
 - Trueque.
 - Valor de cambio.
 - Utilidad.
58. El valor de cambio de cada bien se forma socialmente, y en su determinación intervienen como factores:
- El costo y la escasez.
 - El valor de uso y el costo.
 - El costo y la necesidad.
 - El valor de uso y la escasez.
 - El valor de uso y la necesidad.
59. Es la importancia que tienen las cosas por su utilidad :
- Valor de cambio.
 - Valor real.
 - Valor nominal.
 - Valor de uso.
 - Valor de intercambio.
60. Es el poder adquisitivo de los bienes:
- Valor de cambio.
 - Valor nominal.
 - Valor de uso.
 - Salario mínimo.
 - Salario nominal.

I. INTRODUCCIÓN

Los hombres tienen muchas necesidades (ilimitadas) como por ejemplo necesitan alimentarse, vestirse, educarse, transportarse, etc. y buscan satisfacerlas mediante el uso de bienes y servicios, éstos a su vez no caen del cielo, no aparecen por arte de magia. Por lo tanto resulta necesario producirlos. Para ello, es necesaria la participación de un conjunto de elementos a las que se les denomina factores productivos los cuales se encuentran en el medio ambiente, en los hombres o creados por éstos con el objetivo de generar nueva riqueza (bienes y servicios).

II. DEFINICIÓN

Son el conjunto de elementos que participan y hacen posible la producción de manera eficiente. La combinación adecuada de estos elementos permitirá obtener bienes y servicios que puedan satisfacer las necesidades de los hombres.

III. CLASIFICACIÓN

Los factores productivos son cinco y por su participación en la producción reciben un pago o retribución. El siguiente cuadro nos va dar una visión general respecto a la retribución y el carácter que desempeñan los factores dentro de los procesos productivos.

FACTOR	RETRIBUCIÓN	CARÁCTER
NATURALEZA	rentas	pasivo
TRABAJO	salarios	activo
CAPITAL	interés	derivado
EMPRESA	ganancias	organizador
ESTADO	tributos	regulador

A.



- 1. FACTOR NATURALEZA:** Recibe también el nombre de "factor tierra". Son todos aquellos elementos preexistentes al hombre y que van a ser incorporados en la producción de nuevos bienes y servicios. Por ello se le considera un factor originario (no ha sido creado por el hombre). Se caracteriza por ser un factor pasivo ya que el hombre actúa sobre ella para obtener diversos productos.

El factor naturaleza se clasifica en tres grupos:

Naturaleza {
 * Medio geográfico
 * Materias primas
 * Fuerzas motrices

- 1.1 Medio geográfico:** Es el medio ambiente en el cual vivimos y que nos rodea, esta compuesto por:

- * El territorio: Está constituido por el suelo, subsuelo, espacio aéreo y dominio marítimo.
- * El clima : Es la característica atmosférica que distingue a una región y "condiciona" el desarrollo de determinadas actividades económicas (factor condicionante). Ejemplo: humedad, frío, calor, etc.

- 1.2 Materias Primas:** Son los elementos ofrecidos por la naturaleza y aprovechados por los hombres para obtener diversos productos. Ejemplo: pescados, troncos de árboles, petróleo crudo (extraído), etc.

- * Materia bruta, materia prima y los insumos: Resulta necesario dar una definición clara respecto a estos elementos ya que, generalmente, existen serios problemas para diferenciarlos.

- a) **Materia Bruta:** Son los recursos de la naturaleza en su medio ambiente natural (no interviene el hombre).
Ejemplo : el petróleo en el subsuelo, los peces en el mar.
- b) **Materia Prima:** Son los recursos naturales extraídos de su medio ambiente (intervención del hombre).
Ejemplo: el petróleo extraído del subsuelo con impurezas, los pescados.
- c) **Insumos:** Son los elementos que permiten obtener bienes intermedios o finales. Por ello, un insumo puede ser una materia prima con un mayor grado de elaboración llamado bien intermedio. Ejemplo: petróleo extraído sin impurezas, harina de pescado.

Materia Bruta	Materia Prima	Insumo
Peces	Pescados	Harina de pescado

- 1.3 **Fuerzas Motrices:** Son las fuerzas que existen en la naturaleza y que los hombres la aprovechan para poder incrementar su capacidad productiva. Ejemplo de fuerzas motrices son : La fuerza de los animales, la energía solar, la energía eólica, las caídas de agua, etc.

2. **FACTOR TRABAJO:** Es la actividad física y mental que realizan los hombres de manera "consciente" para generar bienes y servicios que satisfagan sus necesidades.

Características:

- a) Es penoso
- b) Es consciente
- c) Es físico o mental
- d) Es remunerado
- e) Dignifica al hombre.

Es un factor activo ya que mediante su accionar se logran nuevos productos.

Al igual que la naturaleza, es también un factor originario.

3. **FACTOR CAPITAL:** Son todos aquellos bienes que permiten obtener otros bienes y servicios. Son bienes cuya principal característica radica en que son empleados en procesos productivos.

Recibe, como retribución, intereses o réditos. Es un factor derivado porque es resultado de la acción humana sobre los recursos naturales. También se le considera al capital un factor auxiliar, pues permite que el trabajo del hombre sobre la naturaleza sea más eficiente (mayor productividad). Ejemplo de factor capital son : máquinas, herramientas, etc.

B.



1. **FACTOR EMPRESA:** Fue planteado por los teóricos neoclásicos. Es la unidad económica básica de producción que reúne y combina a los factores productivos clásicos para obtener nueva riqueza (bienes y servicios). Es decir se encarga de "organizar" la producción.
Recibe como retribución ganancias, utilidades o beneficios.
2. **FACTOR ESTADO:** Fue planteado por los teóricos Keynesianos. Es el factor "regulador" y fiscalizador de las actividades económicas, a través de un marco jurídico determinado garantiza el mantenimiento del orden social. Influye en las actividades productivas de un país mediante la aplicación de su política económica.

EL HECHO O FENÓMENO ECONÓMICO

I. DEFINICIÓN

Se llama fenómeno o hecho económico al conjunto de relaciones, cambios y problemas que presenta la vida económica. Este fenómeno presenta características diferentes al de los fenómenos físicos o naturales porque se origina y tiene lugar en la condición especial del "HOMBRE", el cual es un ser libre, pensante, muy diferente a las cosas y fuerzas de la naturaleza. Es decir, todo hecho económico implica necesariamente la participación del hombre.

II. DESCRIPCIÓN DEL HECHO ECONÓMICO

Los hombres tienen necesidades ilimitadas y recursos escasos para satisfacerlas (problema económico). Ante esta situación los, hombres realizan un conjunto de actividades económicas para satisfacer la mayor cantidad de necesidades con sus recursos escasos.

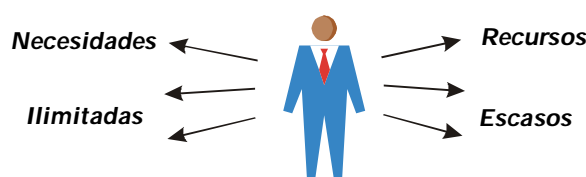

Por ejemplo, el hombre primitivo, para obtener sus alimentos de la naturaleza, debía ir a los bosques para obtener frutas y animales, ir al río para conseguir agua o para pescar. Para ello, debía hacer uso de diversos medios como una piedra, una rama de un árbol, una lanza, etc.

Actualmente, los hombres para satisfacer sus necesidades deben participar en el campo empresarial privado o estatal. En este contexto, se presentan relaciones complejas entre los hombres, ya que la producción es social.

III. CARACTERÍSTICAS DEL FENOMENO ECONÓMICO

1. En el aspecto cualitativo
 - * Los factores del fenómeno físico son cosas (materia) y fuerzas de la naturaleza. Los del fenómeno económico son seres humanos (hombres).
 - * Las cosas y las fuerzas de la naturaleza son inconscientes, obedecen ciegamente a las leyes naturales. Por su parte, los hombres son seres conscientes, de voluntad libre y cambiante.
 - * El fenómeno físico se puede observar y experimentar en laboratorios. El fenómeno económico no se puede experimentar por respeto a la dignidad humana que impide hacer con los hombres lo que se hace con los conejillos de indias.
2. En el aspecto cuantitativo : En el fenómeno físico, se establece una relación constante y precisa entre causa y efecto, por lo cual resulta previsible, además, el conocimiento de esta relación puede concretarse en fórmulas cuantitativas exactas. En el fenómeno económico, estas relaciones son muy variables e imprevisibles, son de exactitud relativa, no absolutas.
3. En el aspecto espacial o geográfico : El fenómeno físico se repite igual, en cualquier tiempo y lugar, si se reproducen las mismas condiciones. En cambio el fenómeno económico no se repite igual, cambia de un lugar a otro, porque depende mucho de las condiciones geográficas y climáticas de cada zona, de cada región las cuales dan características especiales a las actividades económicas. Por ello, el análisis económico resulta más complicado.

LAS DECISIONES ECONÓMICAS

Las decisiones económicas de toda sociedad se resume en poder determinar las siguientes actividades económicas básicas

1. ¿Qué producir?
El hombre tiene necesidades ilimitadas que debe tratar de satisfacer mediante el uso de bienes y servicios. Es decir "las necesidades" determinan qué se va producir.
2. ¿Cómo producir?
Los recursos son escasos por ello se debe producir con el "mínimo costo" posible, lo cual permite un mayor rendimiento productivo y a su vez una mayor satisfacción de necesidades.
3. ¿Para qué producir?
La producción es una actividad social, participan diversos grupos sociales. Ante ello, resulta necesario una "adecuada distribución" de la riqueza creada (bienes y servicios).

PRÁCTICA

01. Los factores clásicos son trabajo, capital y
 a) educación.
 b) empresa.
 c) naturaleza.
 d) Estado
 e) tecnología.
02. La empresa recibe como pago utilidades, ganancias o
 a) Intereses.
 b) Impuestos.
 c) Beneficios.
 d) Rentas.
 e) Tributos.
03. Se le denomina también factor tierra.
 a) Trabajo.
 b) Naturaleza.
 c) Capital.
 d) Estado.
 e) Empresa.
04. El factor fiscalizador y activo reciben como retribución respectivamente:
 a) Salario - intereses.
 b) Tributos - salarios.
 c) Salarios - rentas.
 d) Tributos - intereses.
 e) Salarios - beneficios.
05. Es un factor moderno y es un factor derivado.
 a) trabajo - capital.
 b) trabajo - Estado.
 c) trabajo - naturaleza.
 d) empresa - capital.
 e) Estado - empresa.
06. recibe como pago réditos y las empresas
 a) La naturaleza- rentas.
 b) El trabajo - salarios.
 c) El capital - intereses.
 d) El Estado - tributos.
 e) El capital - ganancias.
07. Las materias primas que son esenciales para la producción pertenecen al factor:
 a) Empresa.
 b) Estado.
 c) Naturaleza.
 d) Capital.
 e) Trabajo.
08. Es incorrecto sobre el factor capital:
 a) Es derivado.
 b) Recibe intereses
 c) Es activo.
 d) Factor auxiliar.
 e) Factor clásico.
09. Es falso respecto a los factores productivos.
 a) Son cinco.
 b) Tres son clásicos.
 c) Dos son originarios.
 d) Tres son modernos.
 e) Uno es pasivo.
10. Señale la verdad (V) o falsedad (F) respecto al trabajo:
 I. Retribución : interés.
 II. Factor : moderno.
 III. Factor : derivado.
 a) VVV b) VFF c) VFV
 d) FFV e) FFF
11. Son bienes creados por el hombre destinados a generar nueva riqueza.
 a) Capital.
 b) Estado.
 c) Naturaleza.
 d) Fuerzas motrices.
 e) empresa.
12. Reúne y combina a los factores clásicos:
 a) Capital.
 b) Empresa.
 c) Trabajo
 d) Estado.
 e) Naturaleza.
13. Factor encargado de realizar la política económica en un país.
 a) Estado.
 b) Empresa.
 c) Trabajo.
 d) Naturaleza.
 e) Capital.
14. El factor trabajo es:
 a) Solo físico.
 b) Inconsciente.
 c) Sólo mental.
 d) Gratuito.
 e) Físico y mental.
15. No forma parte del factor naturaleza:
 a) Los mares.
 b) El clima.
 c) Energía solar.
 d) Fuerza de trabajo
 e) Fuerza motriz.
16. Factor que permite al hombre aumentar su productividad.
 a) Naturaleza.
 b) Empresa.
 c) Capital.
 d) Trabajo.
 e) Estado.

17. Realiza una participación activa en la producción.
a) Trabajo.
b) Capital.
c) Naturaleza.
d) Estado.
e) Empresa.
18. Es la entidad económica básica de producción:
a) Estado.
b) Trabajo.
c) Capital.
d) Empresa.
e) La tierra.
19. La energía eólica forma parte de:
a) La empresa.
b) La fuerza de trabajo.
c) El capital.
d) Las materias primas.
e) Las fuerzas motrices.
20. Los elementos diferentes al Estado y la empresa se denominan factores:
a) Activos.
b) Derivados.
c) Clásicos.
d) Modernos.
e) Originarios.
21. La es un factor condicionante y derivado.
a) empresa - capital.
b) naturaleza - capital.
c) empresa - trabajo.
d) naturaleza - empresa.
e) educación - trabajo.
22. La naturaleza y son factores originarios.
a) el capital.
b) el estado.
c) el trabajo.
d) la empresa.
e) las maquinarias.
23. Es verdadero respecto a los factores productivos.
I. Empresa: organizador.
II. Capital: clásico.
III. Trabajo: pasivo.
a) Sólo I
b) III y II
c) I y III
d) Sólo III
e) I y II
24. El capital es a interés, como:
a) Trabajo - ganancias.
b) Empresa - salarios.
c) Naturaleza - réditos.
d) Estado - utilidades.
e) Naturaleza - rentas
25. Los factores originarios de la producción reciben como retribución.
a) Salarios - ganancias.
b) Intereses - beneficios.
c) Rentas - utilidades.
d) Rentas - salarios.
e) Tributos - salarios.
26. Señalar la verdad (V) o falsedad (F) respecto a los factores productivos.
I. Sólo uno es clásico.
II. Sólo uno es originario.
III. Sólo uno es activo.
a) FFV b) VFF c) FFF
d) VVV e) FVV
27. El factor trabajo recibe salarios y el Estado:
a) Intereses.
b) Utilidades.
c) Tributos.
d) Réditos.
e) Rentas.
28. No es un factor de la producción:
a) Capital.
b) Ahorro.
c) Trabajo.
d) Naturaleza.
e) Empresa.
29. En la producción de bienes y servicios, es necesario la participación de varios elementos denominados factores.
a) Naturales.
b) De capital.
c) Productivos.
d) Originarios.
e) Modernos.
30. Es falso respecto a los fenómenos económicos.
a) Tienen leyes relativas.
b) Un ejemplo son las tormentas.
c) No se repiten, son diferentes.
d) No obedecen a leyes naturales.
e) Intervienen los hombres.
31. Es un hecho económico:
a) Los rayos solares.
b) La educación en una academia.
c) El fenómeno del niño.
d) La energía eólica.
e) Los mares.
32. El factor activo de la producción recibe como retribución:
a) Utilidades.
b) Rentas.
c) Impuestos.
d) Salarios.
e) Beneficios.

33. El factor Estado financia sus gastos recaudando:
a) Impuestos.
b) Rentas.
c) Tributos.
d) Ganancias.
e) Contribuciones.
34. Las rentas son las retribuciones al factor productivo.
a) Estado.
b) Naturaleza.
c) Capital.
d) Empresa.
e) Trabajo.
35. La combinación de los factores productivos clásicos lo realiza:
a) El capital.
b) La empresa.
c) El trabajo.
d) El Estado.
e) La naturaleza.
36. Las empresas en el Perú pagan un impuesto de categoría.
a) Primera.
b) Segunda.
c) Tercera.
d) Cuarta.
e) Quinta.
37. Se le considera el factor auxiliar de la producción:
a) Empresa.
b) Trabajo.
c) Naturaleza.
d) Estado.
e) Capital.
38. El factor condicionante recibe como retribución:
a) Rentas.
b) Utilidades.
c) Impuestos.
d) Ganancias.
e) Tributos.
39. Retribución que recibe el factor derivado.
a) Salarios.
b) Rentas.
c) Intereses.
d) Tributos.
e) Ganancias.
40. Factor originario de la producción:
a) El Estado.
b) La empresa.
c) El capital.
d) La naturaleza.
e) El conocimiento.
41. La empresa y son factores modernos.
a) el trabajo.
b) el capital.
c) la naturaleza.
d) el Estado.
e) la educación.
42. Las empresas por su participación en la producción obtienen o ganancias.
a) Tasas.
b) Tributos.
c) Utilidades.
d) Intereses.
e) Costos.
43. Es un ejemplo de fuerza motriz:
a) La tecnología.
b) El trabajo.
c) El clima.
d) Los vientos.
e) El territorio.
44. Recibe como retribución los beneficios, el factor:
a) Estado.
b) Capital.
c) Naturaleza.
d) Empresa.
e) Trabajo.
45. La educación permite incrementar la productividad del factor.
a) Empresa.
b) Trabajo.
c) Naturaleza.
d) Estado.
e) Tierra.
46. Relacionar:
I. Empresa. a) salario.
II. Trabajo. b) utilidad.
III. Capital. c) rédito.

a) Ib ; IIa ; IIIc
b) Ia ; IIb ; IIIc
c) Ia ; IIc ; IIIb
d) Ic ; IIa ; IIIb
e) Ib ; IIc ; IIIa
47. Señale la verdad (V) o falsedad (F) de las siguientes afirmaciones:
I. Empresa: factor auxiliar
II. Capital: factor moderno.
III. Trabajo: factor pasivo.
a) VVV b) VFF c) FVF
d) FFV e) FFF
48. El es un factor
a) capital - activo.
b) empresa - clásico.
c) capital - derivado
d) trabajo - moderno.
e) capital - pasivo.
49. Las fuerzas motrices forman parte del factor:
a) Estado.
b) Materia prima.
c) Empresa.
d) Clima.
e) Naturaleza.

50. Las herramientas y las máquinas que se utilizan en la producción constituyen parte del factor:
- Naturaleza.
 - Empresa.
 - Estado.
 - Capital.
 - Trabajo.
51. Es un factor derivado debido a que se obtiene del trabajo sobre la naturaleza.
- El Estado.
 - El clima.
 - El capital.
 - El trabajo.
 - La empresa.
52. Factor que recibe como pago los intereses:
- Capital.
 - Naturaleza.
 - Estado.
 - Trabajo.
 - Empresa.
53. El fin de las empresas consiste en que su producción se destina al mercado.
- Social.
 - Económico.
 - Mercantil.
 - Lucrativo.
 - Político.
54. Es un factor auxiliar y clásico de la producción:
- Estado.
 - Empresa.
 - Capital.
 - Naturaleza.
 - Trabajo.
55. Señale la verdad (V) o falsedad (F) respecto al factor capital:
- Retribución: interés.
 - Factor moderno.
 - Factor originario.
- a) VFF b) VVF c) VFV
d) FVF e) FFF
56. Los factores modernos son y los clásicos
- tres - dos.
 - cuatro - tres.
 - cinco - dos.
 - tres - tres.
 - dos - tres.
57. Las empresas, cuyo capital total es del Estado, se denominan:
- Sociedades anónimas.
 - Empresas privadas.
 - Empresas públicas.
 - Microempresas.
 - Empresas mixtas.
58. La producción de nuevos bienes y servicios hace referencia al fin de las empresas.
- Político.
 - Lucrativo.
 - Social.
 - Económico
 - Mercantil.
59. Las actividades mineras y agrícolas obtienen su producción del factor denominado.
- Estado.
 - Naturaleza.
 - Capital.
 - Gobierno.
 - Educación.
60. Señale la alternativa que presenta sólo factor originario y clásico.
- Capital - trabajo.
 - Empresa - estado.
 - Trabajo - naturaleza.
 - naturaleza - capital.
 - Empresa - naturaleza.

Capítulo

5

EL TRABAJO

I. DEFINICIÓN : Es la actividad humana, destinada a producir bienes y servicios, para la satisfacción de las necesidades.

Etimológicamente proviene del latín TRIPALIUM que significa látigo terminado en tres puntas.

II. CARACTERÍSTICAS :

- * **Es penoso** : Debido a que es :
 - Obligatorio
 - Responsable
 - Peligroso
 - Fatigoso
- * **Se requiere esfuerzo** : Físico y mental.
- * **Tiene un fin económico** : Producir bienes y servicios.
- * **Actividad consciente** : Parte de la naturaleza humana.
- * **Dignifica al hombre**

III. DIFERENCIA ENTRE TRABAJO Y DEPORTE

TRABAJO	DEPORTE
- Obligatorio - Fin económico	- Libre - Fin no económico

IV. ROL DEL TRABAJO EN LA PRODUCCIÓN

A. DIRECTO

- * Descubrimiento a través de la exploración.
- * Aprovechamiento por medio de la explotación.
- * Transformación.
- * Eleva la utilidad.

B. INDIRECTO

- * A través de la prestación de servicios.

V. CLASIFICACIÓN DEL TRABAJO :

A. Según la actividad predominante

- Manual
- Intelectual

B. Según la responsabilidad

- Director
- Ejecutor

C. Según la remuneración

- Asalariado
- Esclavitud

D. Según la calificación

- Simple
- Calificado

VI. DIVISIÓN DEL TRABAJO

A. Modalidades

- Por ocupación
- Dentro de cada ocupación

B. Ventajas

- Ahorro de tiempo, energía y materias primas.
- Mejoramiento del producto.
- Aumento de la productividad.
- Mayor destreza del trabajador.

C. Desventajas

- Mecanización.
- Incapacita para otras labores

VII. EVOLUCIÓN DE LOS SISTEMAS DE TRABAJO

A. Etapa Colectivista.

B. Etapa de Cooperación forzada

- Esclavitud.
- Servidumbre.

C. Libre Cooperación

- Gremios.
- Contratación individual
- Contrato colectivo

VIII. RETRIBUCIÓN AL TRABAJO : Según el enfoque de la Escuela Neoclásica, la retribución al trabajador por su participación en la producción recibe el nombre genérico de salario, según el cual la persona que lo perciba y forma de recibirlo es conocido con los siguientes nombres :

- A. Jornal** : Es el que recibe el obrero por el día o jornada laborada. Generalmente se abona al final de la semana.
- B. Sueldo** : Es el salario que perciben los empleados también se le conoce como haberes.
- C. Honorario** : Son los ingresos percibidos por los profesionales independientes debido a los servicios que presten.
- D. Emolumentos** : Es asignado a altos funcionarios como ministros
- E. Dietas** : Se paga por cada reunión de trabajo.

IX MÉTODOS DE REMUNERACIÓN :

- A. Salario por tiempo**: Es aquel que recibe el trabajador según el tiempo que dura su jornada laboral.
- B. Salario a destajo** : También llamado por obra, es el que se paga por los volúmenes producidos. Es el salario en el cual más se explota al trabajador.
- C. Salario Mínimo Vital** : Es el salario necesario para que el trabajador pueda satisfacer por lo menos sus necesidades básicas. También se le considera indispensable para la canasta básica.
- D. Salario Mínimo Legal** : Es el salario en que el empleador está obligado a pagar minimamente, este salario se dio gracias a una conquista laboral.

X. ASPECTOS DEMOGRÁFICOS DEL TRABAJO : Del total de la población del país una parte está realizando actividades productivas y otra no. Analizaremos cada una de estas partes :

- 1. Población Económicamente Activa (PEA)** : Es el total de personas, hombres y mujeres de más de 15 años que se encuentra trabajando o buscando trabajo. También se le conoce como fuerza laboral del país y se divide en :
 - A. PEA Adecuadamente empleada** : Personas cuyas ocupaciones es adecuada cuantitativa y cualitativamente, respecto a determinadas normas como el nivel de ingresos, aprovechamiento de las calificaciones, productividad de la mano de obra y horas trabajadas.
 - B. PEA Subempleada** : Son aquellas personas que tiene trabajo pero este no es adecuado. El subempleo en el Perú se mide básicamente por dos conceptos : por horas y por ingresos. El subempleo por horas comprende a aquellas personas que trabajando menos de 35 horas semanales quisieran trabajar más horas; pero no consiguen empleo. El subempleo, por ingreso, comprende a aquellas personas que el ingreso de su trabajo no les permite un nivel de consumo mínimo.
 - C. PEA Desempleada** : Personas que no tienen trabajo y se encuentran buscando empleo. El desempleo oculto es la población que no trabaja y que no busca trabajo o cree que no puede encontrar un empleo.

- * La PEA se ha incrementado sustancialmente (se estima 3% anual hasta el 2005)
- * En total se estima que la PEA debe aumentar hasta 14,7 millones en el 2010
- * La fuerza de trabajo se incrementa, actualmente, en cerca de 300 mil personas cada año, un fenómeno que es común en Latinoamérica.

2. Población Económicamente Pasiva : Comprende el conjunto de personas que no están en la capacidad o no tienen la disponibilidad de realizar actividades productivas. Es llamado estrato pasivo de la economía.

XI. CONFLICTOS LABORALES : Son los desacuerdos que existen entre el trabajador y el empleador. Entre los principales conflictos tenemos :

1. Huelga : Es la paralización colectiva del trabajo generado por los trabajadores.
2. Boicot : Se da cuando la colectividad evita el desarrollo, el crecimiento o normal funcionamiento de determinada empresa.
3. Sabotaje : consiste en causar daños materiales a la fábrica o empresa. Este conflicto es propiciado por los trabajadores o la sociedad civil.
4. Lockout : Conflicto laboral propiciado por el propietario o el empresario y consiste en el cierre de la empresa aduciendo pérdidas o quiebra, dejando a los trabajadores en paro forzoso.

XII. FORMAS DE SOLUCIÓN

- * **Conciliación :** Cuando la solución se da por ambas partes (trabajadores y empresarios) que conversan y tratan de solucionar el problema.
- * **Arbitraje :** Se da cuando el Estado interviene para solucionar el conflicto laboral. La decisión que determina el Estado tiene carácter de ley y las partes están en la obligación de acatarla.

XIII. SINDICATO : Es una organización de trabajadores de una empresa cuyos fines son lograr la defensa y mejorar las condiciones de trabajo para sus integrantes.

Gracias a los sindicatos tenemos la jornada laboral de las 8 horas de trabajo diarias y beneficios sociales al trabajador. En el Perú, son conocidas la CGTP (Confederación General de Trabajadores del Perú), FEB (Federación de Empleados Bancarios).

PRÁCTICA

01. Es el desgaste de energía que hace el hombre para producir :
a) Trabajo.
b) Capital.
c) Depreciación.
d) Naturaleza.
e) Estado.
02. Es el factor activo que interviene en la producción :
a) Trabajo.
b) Capital.
c) Empresa.
d) Naturaleza.
e) Estado.
03. ¿Cuál no es característica del trabajo?
a) Es penoso.
b) Esfuerzo.
c) Fin económico.
d) Dignifica al hombre.
e) Es inconsciente.
04. El trabajo es penoso debido a que es :
a) Obligatorio.
b) Responsable.
c) Peligroso.
d) Fatigoso.
e) Todas las anteriores.
05. Es una característica del trabajo por el cual el trabajador gana un status y respeto en la sociedad .
a) Es fatigoso.
b) Es consciente.
c) Es remunerado.
d) Es creativo.
e) Dignifica al hombre.
06. Trabajo proviene del latín TRIPALIUM que significa :
a) Actividad humana destinada a producir.
b) Látigo terminado en tres puntas.
c) Actividad consciente del hombre.
d) La elaboración de bienes y servicios.
e) Factor activo.
07. Es incorrecto respecto al trabajo :
a) Actividad física y mental.
b) Actividad por la cual se generan bienes y servicios.
c) Actividad social que genera valor agregado.
d) Es un factor pasivo.
e) Actividad consciente del hombre.
08. Las empresas constantemente buscan dividir el trabajo para :
a) Incrementar la productividad del factor trabajo.
b) Incrementar los salarios.
c) Evitar problemas laborales.
d) Evitar trabajos indeseables.
e) Mejorar el costo de vida.
09. No es característica de la división del trabajo.
a) Ahorra tiempo y energía.
b) Mejora el producto.
c) Aumenta la productividad.
d) Mayor destreza al trabajador.
e) Todas son correctas.
10. Es la división del trabajo por el cual distinguimos, en un hospital, cirujano, obstetra y odontólogo :
a) Por ocupación.
b) Por posición.
c) Por cargo.
d) Dentro de cada ocupación.
e) Por su remuneración.
11. La división del trabajo permite :
a) El perfeccionamiento del producto.
b) Ahorrar tiempo.
c) La especialización.
d) Incrementar la productividad.
e) Todas las anteriores.
12. Es la característica del trabajo por el cual se desarrolla el esfuerzo físico y mental de la persona :
a) Manual e intelectual.
b) Director y ejecutor.
c) Asalariado y esclavitud.
d) Simple y calificado.
e) Gerente y administrador.
13. El grado de calificación del trabajo se divide en :
a) Manual e intelectual.
b) Director y ejecutor.
c) Asalariado y esclavitud.
d) Simple y calificativo.
e) Gerente y administrador.
14. El rol o papel del trabajo en la producción se da por :
a) Exploración.
b) Aprovechamiento.
c) Explotación.
d) Transformación.
e) Todas las anteriores.
15. Según la responsabilidad que tiene el trabajador en la empresa, se clasifica en :
a) Manual e intelectual.
b) Director y ejecutor.
c) Asalariado y esclavitud.
d) Simple y calificativo.
e) Gerente y administrador.
16. En la empresa, es aquel trabajador que organiza y dirige la empresa.
a) El empleado.
b) El obrero.
c) El controlador.
d) El empresario.
e) El profesional.
17. ¿Cuál no es una ventaja de la división del trabajo?
a) Ahorro de tiempo.
b) Mecanización.
c) Mejora del producto.
d) Aumento de la productividad.
e) Mejor destreza del trabajador.

18. El trabajo tiene como finalidad producir :
a) Bienes y servicios.
b) Ganancias.
c) Capital.
d) Sólo servicios.
e) Sólo bienes.
19. Respecto al trabajo y el deporte es falso:
a) El primero labora y el otro juega.
b) Uno es obligatorio y el otro también.
c) Uno tiene fin económico y el otro no.
d) Uno paga y el otro no.
e) Uno busca producir bienes y el otro entretener.
20. Es una característica del trabajo por la cual nos diferencia de los animales.
a) Es penoso.
b) Esfuerzo.
c) Satisfacción.
d) Actividad consciente.
e) Utilidad.
21. La retribución que recibe un empleado .
a) Jornal.
b) Sueldo.
c) Salario.
d) Emolumento.
e) Ganancias
22. Es el pago que se hace al trabajador en general :
a) Jornal.
b) Sueldo.
c) Salario.
d) Emolumento.
e) Haber.
23. Es aquella etapa en la cual la agricultura tenía un papel predominante.
a) Gremios.
b) Servidumbre.
c) Contratación individual.
d) Esclavitud.
e) Trabajo colectivo.
24. Es aquella contratación que se hace a cada persona respetando sus derechos como ser humano.
a) Gremios.
b) Servidumbre.
c) Contratación individual.
d) Esclavitud.
e) Trabajo colectivo.
25. Es el trabajo propio de las culturas antiguas como la cultura egipcia, mesopotámica y hebrea.
a) Gremios.
b) Servidumbre.
c) Contratación individual.
d) Esclavitud.
e) Trabajo colectivo.
26. Es la etapa propia de la edad media, caracterizado por el feudalismo.
a) Gremios.
b) Servidumbre.
c) Contratación individual.
d) Esclavitud.
e) Trabajo colectivo.
27. Es aquella etapa en la cual la persona no tenía derecho ni siquiera a su propia vida:
a) Gremios.
b) Servidumbre.
c) Contratación individual.
d) Esclavitud.
e) Trabajo colectivo.
28. Uno de los grandes problemas de nuestros trabajadores es que sólo se desempeñan en una cosa, y no logran desarrollar su capacidad de innovación y creación dentro de una empresa debido a su :
a) Eficiencia.
b) Perfecciona el producto.
c) Elevada productividad.
d) Mayor destreza.
e) Mecanización.
29. La retribución que recibe un profesional independiente se llama :
a) Jornal.
b) Sueldo.
c) Honorario.
d) Emolumento.
e) Haber.
30. La retribución de un médico que trabaja en el hospital, dependientemente, se llama:
a) Jornal.
b) Sueldo.
c) Honorario.
d) Emolumento.
e) Dinero.
31. La retribución que recibe un obrero por realizar una obra se llama :
a) Jornal.
b) Sueldo.
c) Honorario.
d) Emolumento.
e) Haber.
32. Los trabajadores que figuran en planilla de una empresa reciben :
a) Jornal.
b) Sueldo.
c) Honorario.
d) Emolumento.
e) Dieta.

33. Los regidores no tienen un salario fijo. Por lo cual ellos cobran por cada reunión efectuada:
- Jornal.
 - Sueldo.
 - Honorario.
 - Emolumento.
 - Dieta.
34. Los ministros pueden recibir :
- Salario.
 - Honorario.
 - Emolumento.
 - Dieta.
 - Todas las anteriores.
35. El salario necesario para satisfacer las necesidades básicas se llama:
- Por tiempo.
 - A destajo.
 - Mínimo vital.
 - Individual.
 - Mínimo legal.
36. El salario que se dio gracias a una conquista lograda por el trabajador para defender sus derechos :
- Por tiempo.
 - A destajo.
 - Mínimo vital.
 - Individual.
 - Mínimo legal.
37. El salario que cobran los albañiles por millar de ladrillos levantados, se denomina :
- Por tiempo.
 - A destajo.
 - Mínimo vital.
 - Individual.
 - Mínimo legal.
38. El salario que reciben los congresistas por su función en el congreso.
- Jornal.
 - Sueldo.
 - Honorario.
 - Emolumento.
 - Tributos.
39. Es aquel salario por la cantidad de unidades monetarias que recibe el trabajador.
- Nominal.
 - Por tiempo.
 - Real.
 - A destajo.
 - Mínimo.
40. Se llama también la fuerza laboral existente en el país.
- PEA.
 - Desempleados.
 - Población económicamente pasiva.
 - Subempleados.
 - Todas las anteriores.
41. ¿Cuál no pertenece a la población económicamente activa?
- Las personas empleadas.
 - Las personas desempleadas.
 - Las personas subempleadas.
 - Las personas que buscan y no tienen trabajo.
 - Las amas de casa.
42. ¿Cuál no es característica de las personas adecuadamente empleadas?
- Que gane más de 950 soles mensuales.
 - Que se encuentre buscando trabajo.
 - Que trabaje en su profesión.
 - Que tenga trabajo permanente.
 - Que tenga altos conocimientos.
43. El subempleo en el país es básicamente por:
- Horas.
 - Por producción.
 - Por tiempo.
 - a y c.
 - a y b.
44. Es aquel trabajo donde no se exige una remuneración:
- Por tiempo.
 - A destajo.
 - Ad Honorem.
 - Individual.
 - Mínimo legal.
45. Una niñera del hogar forma parte de :
- Las personas empleadas.
 - Las personas desempleadas.
 - Las personas subempleadas.
 - Las personas que buscan y no tienen trabajo.
 - La población económicamente pasiva
46. No es parte de la PEA :
- Los obreros.
 - Los taxistas.
 - Los desempleados.
 - Los estudiantes.
 - Los empleados.
47. Los militares forman parte de :
- Subempleados.
 - La población pasiva.
 - Desempleados.
 - Empleados.
 - PEA
48. Respecto al trabajo, el Estado brinda atención prioritaria:
- A los desempleados.
 - A los militares y policías.
 - A los mayores de edad y a los adultos.
 - A la madre y al menor de edad.
 - A los jóvenes y ancianos.
49. El Estado promueve el progreso social y económico mediante :
- Aumento de préstamos.
 - Política fiscal.
 - Fomento de las exportaciones.

- d) Progreso en equipos y maquinarias.
e) Fomento del empleo y la educación.
50. Salario regulado por el Estado.
a) Por tiempo.
b) A destajo.
c) Ad Honorem.
d) Individual.
e) Mínimo legal.
51. Igualdad de oportunidades sin discriminación se refiere:
a) Que a todos se les pague desigual.
b) Buscar las mejores calificaciones y apariencia a los trabajadores.
c) Buscar la igualdad en jerarquía.
d) Buscar profesionales de las universidades de prestigio.
e) Dar las mismas oportunidades a todos para un puesto de trabajo.
52. Según la Constitución, la primera prioridad que tienen, entre sus obligaciones, los empresarios es :
a) Obtener la máxima ganancia.
b) Minimizar los costos.
c) Las remuneraciones y los beneficios del trabajador.
d) Mejora en tecnología para una mayor producción.
e) Pagar los tributos para el beneficio del país.
53. Bajo la economía social de mercado, el estado principalmente:
a) Promueve la inversión privada.
b) Se orienta a la construcción de carreteras.
c) Fomenta el comercio internacional.
d) Fomenta la promoción de empleo.
e) No participa en el sector salud.
54. Por no haber transparencia en el TLC por parte del Estado, los empresarios están protestando y amenazan con realizar :
a) Huelga.
b) Boicot.
c) Sabotaje.
d) Lock out.
e) Paro.
55. Cuando los trabajadores impiden las actividades económicas de una empresa, se llama :
a) Huelga.
b) Boicot.
c) Sabotaje.
d) Lock out.
e) Paro.
56. Cuando el empresario y el trabajador entran en conflicto aduciendo el, primero que no puede pagarle debido a una pérdida y cierre de la empresa se le llama:
a) Huelga.
b) Boicot.
c) Sabotaje
d) Lockout
e) Paro.
57. Cuando la solución del conflicto laboral es tomada por ambas partes se le llama :
a) Diálogo.
b) Arbitraje.
c) Negociación.
d) Conciliación.
e) Pacto.
58. No es un conflicto laboral.
a) Huelga.
b) Boicot.
c) Arbitraje.
d) Lock out.
e) Sabotaje.
59. Es la solución a un conflicto en la cuál interviene una tercera persona.
a) Diálogo.
b) Arbitraje.
c) Negociación.
d) Conciliación.
e) Pacto.
60. Es la organización de trabajadores unidos para exigir sus derechos laborales.
a) Diálogo.
b) Arbitraje.
c) Negociación.
d) Sindicato.
e) Pacto.

Capítulo

6

EL CAPITAL

El Capital es cualquier bien o conjunto de bienes que puede ser empleado como "MEDIO DE PRODUCCIÓN"; o sea, que se destina a la creación de nuevas riquezas.

El capital desempeña un papel importante en el proceso productivo, pues de éste depende en gran parte el impulso de las actividades económicas, que se estancarían sin el elemento dinámico que representa el capital. Así, también permite aumentar la productividad del trabajo humano, mejora la calidad e incrementa las unidades producidas.

El capital es un factor de carácter derivado ya que sólo se obtiene después de la producción, y está constituido por un conjunto de bienes heterogéneos que pueden ser las herramientas, maquinarias, provisiones, planta, equipo de fábrica, etc.

- * **POSICIÓN NEOCLÁSICA** : Conjunto de bienes o recursos producidos por el hombre que son utilizados en la generación de nuevos bienes y servicios. Se considera un factor productivo derivado, ya que es el resultado de la acción del hombre sobre la naturaleza.
- * **POSICIÓN SOCIALISTA** : Es aquel valor orientado a la producción de mercancías para obtener plusvalía mediante la explotación de trabajadores asalariados. Es el resultado de las relaciones sociales entre capitalistas y obreros.

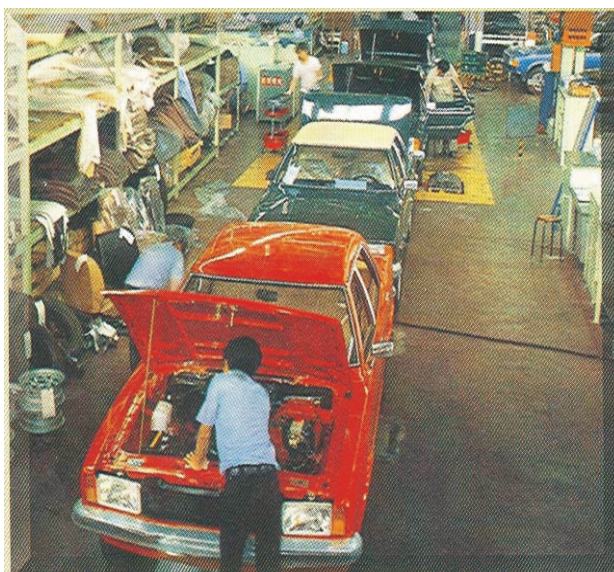

ORIGEN DEL CAPITAL

Según la Escuela Neoclásica

- I. **Por el trabajo productivo** : El capital nace como consecuencia de la actividad productiva que el hombre realiza tomando como base cualquier elemento integrante de la naturaleza.
- II. **Por el excedente de producción** : La constitución del capital por el excedente de producción consiste en guardar una parte de lo producido y que no es utilizado en consumo. Los productos almacenados formarán con el tiempo un capital para su dueño.
- III. **Por el ahorro** : Es una forma de crear capital; pues ahorrando dinero y colocándolo en negocios productivos (inversión) se forman nuevos capitales.

Según la Escuela Socialista

I. Acumulación originaria : Es el proceso histórico de disociación entre el productor y los medios de producción.

II. Acumulación de plusvalía : Es decir la explotación de la clase obrera por los capitalistas.

IMPOTANCIA DEL CAPITAL : El uso del capital en el proceso productivo permite :

- A. Ahorro de energía humana.
- B. Explotación adecuada de los recursos naturales.
- C. Incrementar la productividad de trabajo.
- D. Incremento de la riqueza.
- E. Reducir costos unitarios de producción y generar mayores ganancias.

CLASES DE CAPITAL

Según los Neoclásicos

A. CAPITAL PRODUCTIVO : Es aquel que por, su naturaleza, no puede servir sino para la creación de nuevas riquezas y ha sido formado sólo para ello. Por ejemplo : zapaterías, panaderías, fábrica de gaseosas, etc. A su vez este capital se puede subdividir en capital fijo y capital circulante.

1. **Capital Fijo** : Es aquel que puede servir para varios actos de producción, no cambia de forma y permanece siempre igual. Comprende desde los instrumentos más frágiles hasta los más duraderos. Por ejemplo : el capital fijo del carpintero será el martillo, serrucho, alicate, cepillo, etc.

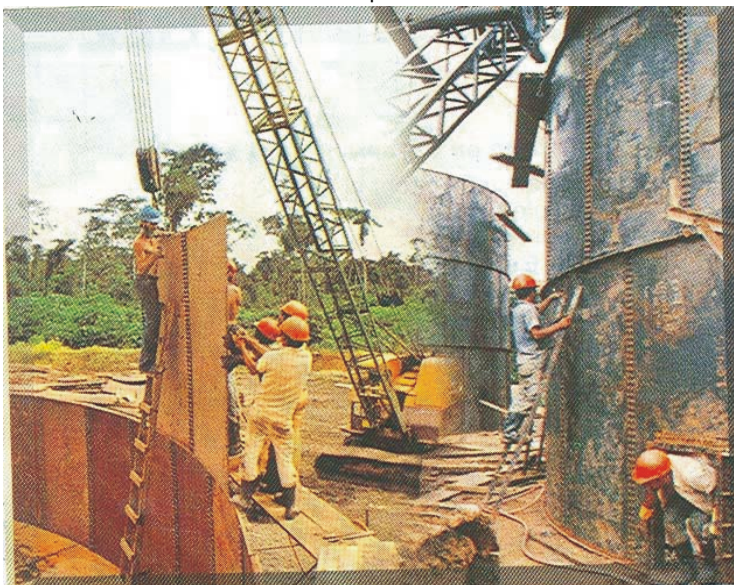

2. **Capital Circulante** : Es aquel que no puede servir más de una vez, porque desaparece en el acto mismo de la producción. Cambia de forma para convertirse en nuevas riquezas, así por ejemplo : el carpintero usará como capital circulante la goma, la madera, los clavos, etc.

B. CAPITAL LUCRATIVO : Es aquel bien o conjunto de bienes que por su naturaleza no produce bienes para el consumo, pero por el destino que les da su propietario puede producir una renta. Es el caso de las casas que se usan continuamente.

Según los Socialistas

A. CAPITAL CONSTANTE : Es el capital cuyo monto de su valor no aumenta, sino permanece constante y por lo tanto no crea nuevo valor. Está representado por aquella suma de dinero que se utiliza en la compra de los "medios de producción".

B. CAPITAL VARIABLE : Es el capital invertido en salarios, es el pago por la fuerza de trabajo cuya característica es que crece o varía. Es el que genera valor; por lo tanto, este capital es fuente de plusvalía.

RETRIBUCIÓN DEL CAPITAL

Al capital, por su participación en la creación de riqueza, se le retribuye con "Intereses". Este precio lo paga el prestatario o deudor al prestamista o acreedor que es dueño del beneficio que produce el capital prestado.

Los intereses son fijados por acuerdos entre el acreedor y el deudor, pudiendo ser:

1. Simple.
2. Compuesto.

1. Interés Simple : Es el que se calcula sobre un mismo capital inicial, independiente del tiempo que permanezca prestado o depositado. Por lo tanto, la capitalización sólo, se produce al final del plazo de la operación.

2. Interés Compuesto : Se trata de interés compuesto cuando se agrega, al capital, el rédito al fin de cada unidad de tiempo; es decir, se va acumulando al capital los intereses que éste produce, de tal manera que los intereses produzcan, a su vez nuevo interés.

CAPITALISMO

Según los Neoclásicos : El capitalismo es una organización económica, que se caracteriza por la propiedad privada de los medios de producción y distribución, y la búsqueda de capitalismo y la economía de mercado. Las actividades económicas se resuelven en el libre juego de las fuerzas competitivas de la oferta y la demanda.

Según los Socialistas : Se denomina capitalismo a la organización de la sociedad en que la tierra, las fábricas, los instrumentos de producción, etc. pertenecen a un pequeño número de terratenientes y capitalistas; mientras, la masa del pueblo no posee, casi ninguna propiedad y debe por lo mismo alquilar su fuerza de trabajo.

BREVE RESEÑA DE LA APARICIÓN DEL CAPITALISMO : El capitalismo tienen su origen por el desarrollo del mercantilismo, obra de un grupo de personas que servía de intermediarios entre el señor feudal y los campesinos en la Edad Media. En Europa, se crearon compañías comerciales monopolistas para el comercio con los países descubiertos, compañías que en fin de cuentas se dedicaron al pillaje de los pueblos "Bárbaros" de América, Asia y África. Es así como Europa con el descubrimiento de los yacimientos de oro, sobre todo en América, crearon las condiciones del capitalismo industrial.

CARACTERÍSTICAS DEL CAPITALISMO

- * Trabajo asalariado.
- * Desarrollo de la producción manufacturera.
- * Gran ampliación de mercados.
- * Desarrollo tecnológico.
- * Lucha de clases.
- * Formación y expansión de las empresas.

ETAPAS DEL CAPITALISMO

A. Según la Escuela Neoclásica

- Mercantilismo
- Libre competencia
- Imperialismo

B. Según La Escuela Socialista

- Cooperación capitalismo simple.
- La manufactura.
- Producción maquinizada

CAPITALIZACIÓN : Capitalización es la acumulación de ganancias destinadas a formar nuevos capitales. La capitalización es indispensable para la riqueza económica de una nación, pues si no forman nuevos capitales, no será posible fomentar la industria y aumentar la producción.

También podemos considerar el empleo de otros capitales.

a) Capital Bancario : Se origina por las obligaciones que se generan entre los clientes y las instituciones financieras (Crédito, BBVA, Interbank).

b) Capital Comercial : Se obtiene de lo que generan las diferentes transacciones comerciales entre los diferentes agentes económicos, y se constituye por las ganancias logradas, frutos de la diferencia del precio de adquisición y el precio de venta.

c) Capital Industrial : Este se presenta por los excedentes productivos en la economía. Esta clase de capital corresponde principalmente a las economías desarrolladas y tecnológicas.

d) Capital Financiero : Resulta de la relación de un capital bancario con un capital industrial.

PRÁCTICA

01. Conjunto de recursos producidos por el hombre que se emplean para crear nuevos bienes y servicios.
- Empresa.
 - Estado.
 - Capital.
 - Bancos.
 - Financieras.
02. Es un factor productivo derivado y se produce por la actividad del trabajo sobre la tierra.
- Cooperativas.
 - Interés
 - Bancos
 - Capital.
 - Trabajo.
03. Es la explotación de capitalistas a los obreros.
- Empresa.
 - Cajas rurales.
 - Cooperativas
 - Estado.
 - Capital.
04. Al bien que puede ser empleado como medio de producción, se le denomina:
- Naturaleza.
 - Capital.
 - Tierra.
 - Estado.
 - Empresa.
05. Está constituido, por un conjunto de bienes heterogéneos que pueden ser herramientas, maquinarias, provisiones, planta, equipo de fábrica.
- Capital.
 - Logística.
 - Empresa.
 - Naturaleza.
 - Tierra.
06. El capital qué se forma como consecuencia de la actividad productiva que el hombre realiza tomando como base cualquier elemento integrante de la naturaleza. Según la escuela neoclásica se origina por:
- Acumulación originaria.
 - Excedente de producción.
 - El trabajo productivo
 - Acumulación de la plusvalía
 - El ahorro.
07. El capital que se forma ahorrando dinero y colocándolo en negocios productivos, según los neoclásicos, es originado por:
- El ahorro.
 - Las apuestas.
 - El trabajo del campo.
 - Excedente de la producción.
 - Acumulación originaria.
08. Para los fabricantes y empresarios el capital tiene gran importancia porque:
- Disminuye energía.
 - Mal utilización de los recursos.
 - Disminuye cada producción del obrero.
 - Paraliza la riqueza.
 - Reduce costos unitarios de producción.
09. El capital es un factor ya que sólo se encuentra de la producción.
- Clásico - después.
 - Primario - segunda etapa.
 - Derivado - después.
 - Fundamental - antes.
 - Regulador - antes.
10. El uso del capital en el proceso productivo permite:
- Gran gasto de energía física.
 - Desordenada explotación de los recursos naturales.
 - Incrementar la productividad del trabajo.
 - Estancar la riqueza.
 - Aumentar los costos unitarios.
11. Según la escuela socialista es el proceso histórico de disociación entre el productor y los medios de producción para la formación de capital.
- Por el ahorro.
 - Por el trabajo productivo.
 - Acumulación originaria.
 - Acumulación de la plusvalía.
 - Acumulación del interés.
12. Según los socialistas la forma de obtener capital mediante la explotación de la clase obrera por los capitalistas, se conoce como:
- Por el trabajo productivo.
 - Por el excedente de producción.
 - Por el ahorro.
 - Acumulación originaria.
 - Acumulación de plusvalía.
13. El uso del capital en el proceso productivo permite:
- Ahorro de energía de los obreros.
 - La explotación inadecuada de la tierra.
 - Disminuir la productividad del trabajo.
 - Decremento de la riqueza.
 - Aumentar costos unitarios de producción.
14. Dentro de la importancia del capital en el proceso productivo permite:
- Desahorro de energía humana.
 - La explotación adecuada de los recursos naturales.
 - Disminuir la productividad de los ingenieros.
 - Disminuir la riqueza.
 - Generar menores ganancias.

15. El capital es:
- Un bien de disfrute.
 - La unidad económica por excelencia.
 - Todo bien que sirve como medio de producción.
 - El factor regulador.
 - Un factor primario de la producción.
16. ¿Qué alternativa indica un ejemplo de capital lucrativo?
- Perfumería.
 - Carpintería.
 - Sastrería.
 - Cines Planet.
 - Panadería.
17. El capital recibe como retribución por su participación en la creación de riquezas:
- Las rentas.
 - El salario.
 - El jornal.
 - El interés.
 - Los impuestos.
18. Factor de la producción clásico y derivado.
- Naturaleza.
 - Trabajo.
 - Capital.
 - Empresa.
 - Estado.
19. En la industria moderna, se le da mayor énfasis a la utilización de:
- Factor naturaleza.
 - Trabajo a destajo.
 - Factor capital.
 - Capital circulatorio.
 - Normas adecuadas.
20. El factor que se desprende o nace de la producción es:
- El capital.
 - El trabajo.
 - La inversión.
 - El empleo.
 - El estado.
21. Si un campesino mezcla un poco de tierra con paja y agua lo moldea y seca al fuego para obtener un adobe podemos afirmar que ha creado un capital debido:
- El ahorro.
 - Acción del trabajo sobre la naturaleza.
 - Acumulación de plusvalía.
 - Excedente de producción.
 - Acumulación orgánica.
22. Señale la afirmación falsa:
- Los insumos y las materias primas representan capital circulante.
 - El capital es un factor básicamente instrumental.
 - El capital facilita la explotación de los recursos.
 - El capital es un derivado del dinero.
 - El local de la planta representa capital fijo.
23. Según los socialistas, con su máximo exponente Karl Marx, la plusvalía es generada por el capital:
- Fijo.
 - Circulante.
 - Productivo.
 - Constante.
 - Variable.
24. El capital variable está constituido por:
- El salario de los trabajadores.
 - Los recursos naturales.
 - Los factores derivados.
 - Las maquinarias.
 - Los recursos escasos.
25. El dinero en los bancos, cooperativas y mutuales, cajas del pescador, etc. es capital:
- Industrial.
 - Lucrativo.
 - Financiero.
 - Variable.
 - Intensivo.
26. Es el capital invertido en los jornales, sueldos, honorarios, cuya característica es crece o varía.
- Capital variable.
 - Capital comercial.
 - Capital financiero.
 - Capital bancario.
 - Capital industrial.
27. El factor capital es un factor:
- Clásico - moderno.
 - Clásico - originario.
 - Clásico - derivado.
 - Globalizado.
 - De última generación.
28. Es el capital que se traslada íntegramente al producto final:
- Capital fijo.
 - Capital bancario.
 - Capital originario.
 - Capital circulante.
 - Capital financiero.
29. La harina, huevos, mantequilla y colorantes para una baguetería representa:
- Capital lucrativo.
 - Capital constante.
 - Capital circulante.
 - Capital informal.
 - Capital fijo.
30. El capital que interviene en un solo proceso productivo se llama:
- Capital fijo.
 - Capital constante.
 - Capital productivo.
 - Capital circulante.
 - Capital variable.

31. A medida que utiliza una máquina remalladora en la fabricación de polos, trasmite su valor progresivamente. Es el capital:
- Capital comercial.
 - Capital mercantil.
 - Capital fijo.
 - Capital financiero.
 - Capital lucrativo.
32. Capital que se emplea sucesivamente y sirve para varios actos de producción. Es el capital:
- Capital estacionario adecuado.
 - Capital fijo.
 - Capital productivo.
 - Capital variable.
 - Capital circulatorio.
33. Para un comedor popular, donde cocinan diariamente, representa su capital fijo:
- Ollas.
 - Sartenes.
 - Cuchillos.
 - Mesas.
 - Todas las anteriores.
34. Este capital se determina por las relaciones entre los empleados y empleador al interior de una empresa.
- Acumulación de plusvalía.
 - Por el ahorro.
 - Por la inversión.
 - Acumulación de mercancías.
 - Por horas extras pagadas.
35. El capital para el filósofo, historiador y economista Karl Marx se divide en:
- Sólo productivo.
 - Sólo comercial.
 - Constante y variable.
 - Fijo y estacionario.
 - Constante y circulante.
36. Para una diseñadora de modas la tela, cierres, botones representa:
- Capital bancario.
 - Capital circulante.
 - Capital humano.
 - Capital comercial.
 - Capital de confección.
37. El desarmador, serrucho, alicate, cepillo, etc. es un claro ejemplo de capital:
- Circulante.
 - Variable.
 - Comercial.
 - Fijo.
 - Industrial.
38. Al capital, por su participación en la creación de riqueza, se le retribuye o compensa con el:
- Productividad.
 - Rentabilidad.
 - Interés.
 - El costo de ganancia.
 - Financiamiento.
39. Un horno una máquina amasadora y vitrinas de mostrador de una panadería, según los neoclásicos, constituyen capital:
- Constante.
 - Fijo.
 - Circulante.
 - Variable.
 - Financiero.
40. Los hilos, tela y botones para una costurera, según los neoclásicos representa un capital:
- Fijo.
 - Circulante.
 - Constante.
 - Variable.
 - a y d
41. Instalaciones, maquinarias es a capital constante como:
- Fuerza de trabajo a capital variable.
 - Fuerza física a capital circulante.
 - Alicate a capital variable.
 - Serrucho a capital industrial.
 - Gasolina a capital fijo.
42. Herramientas y equipos pertenecen al capital:
- Financiero.
 - Cooperativo.
 - Inversión.
 - Circulante.
 - Fijo.
43. Qué ejemplo representa capital circulante:
- Insumos.
 - maquinarias.
 - Herramientas.
 - Instrumentos.
 - Construcciones.
44. Un departamento, en alquiler, representa para su dueño:
- Capital circulante.
 - Capital variable.
 - Capital lucrativo.
 - Capital productivo.
 - Capital fijo.
45. Se llama así a la pérdida del valor del capital:
- Capitalización.
 - Importación.
 - Inversión.
 - Depreciación.
 - Amortización.
46. Es un ejemplo de capital productivo:
- La construcción.
 - La banca.
 - La telefonía.
 - El internet.
 - El comercio.

47. Si los intereses, que se pagan, son los mismos a través del tiempo sobre el capital inicial; entonces nos referimos al interés:
- Simple.
 - Pasivo.
 - Activo.
 - Compuesto.
 - Social
48. Es un ejemplo de capital productivo:
- La construcción.
 - La banca.
 - La telefonía.
 - El internet.
 - El comercio.
49. El interés es:
- La retribución el capital.
 - La riqueza no consumida.
 - La utilidad del trabajo.
 - La utilidad de la empresa.
 - El pago al estado.
50. Es un capital lucrativo.
- El comercio.
 - El turismo.
 - La cinematografía.
 - a y b
 - a, b y c
51. Un negocio de lavandería cuando alquila una lavadora para que una ama de casa lave la ropa de sus hijos. Para el propietario el alquiler representa un capital:
- Variable.
 - Lucrativo.
 - Circulante.
 - Bancario.
 - Industrial.
52. Es un capital fijo:
- Martillo
 - Clavos.
 - Lijas.
 - Madera.
 - Cola
53. Un bien es capital por que:
- Son hechos por el hombre.
 - Son escasos.
 - Sirven como medio de producción.
 - Tienen precio.
 - Abundan y se encuentran en la naturaleza.
54. Se dice que es un capital circulante por que:
- Produce bienes.
 - Sirve para un sólo uso.
 - Nos ofrece la naturaleza.
 - Crea riquezas y utilidades.
 - Es beneficioso.
55. Los bancos son ejemplos de capital:
- Fijo.
 - Lucrativo
 - Circulante.
 - Productivo
 - Constante
56. No es capital:
- Martillo.
 - Lampa.
 - Gaseosa.
 - Taladro.
 - Serrucho.
57. Busque lo falso:
- Madera - circulante.
 - Carpintería - productivo.
 - Academia - lucrativo
 - Harina - circulante.
 - Comercio - productivo.
58. Representa capital:
- Pan
 - Zapato
 - Pantalón.
 - Maquinarias.
 - Mantequilla.
59. Estos capitales se caracterizan por:
- Productivo.
 - Fijo.
 - Circulante.
 - Constante.
 - Lucrativo
60. El capital fijo:
- Sirve para un solo uso.
 - No interviene en la producción.
 - Se utiliza varias veces.
 - Nos ofrece la naturaleza.
 - Es abundante.

Capítulo 7

LA EMPRESA

- I. CONCEPTO** : Es una unidad económica, donde se reúnen, combinan y transforman los factores productivos para generar bienes y servicios que una sociedad necesita.

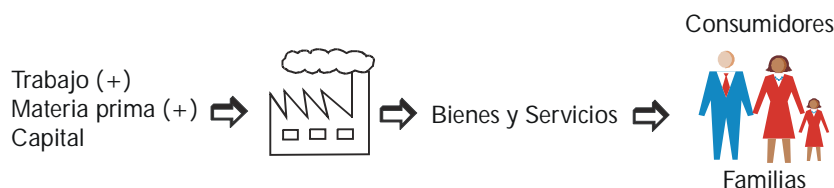

II. CARACTERÍSTICAS

- Tiene un principio económico, porque está dirigida a la producción de bienes y servicios.
- Tiene un objetivo lucrativo, obtener mayores ganancias.
- Realiza una actividad mercantil, produce para el intercambio comercial.
- Asume responsabilidades ante la sociedad. Debe garantizar los productos que produce.

III. MARCO LEGAL DE LAS EMPRESAS EN EL PERÚ : Según el art. 60° de la Constitución del Estado, se reconoce el pluralismo económico, la economía nacional se sustenta en la coexistencia de diversas formas de propiedad y de empresas. Sólo autorizado por ley expresa, el Estado puede realizar subsidiariamente actividad empresarial; directa o indirecta, por razón de alto interés público o de manifiesta conveniencia nacional. La actividad empresarial; pública o no pública, recibe el mismo tratamiento legal.

IV. CLASES DE EMPRESAS: Se clasifican en:

- Según la propiedad de la Empresa**: Se clasifican según ciertos criterios :
 - Empresa Privada**: cuando su propietario o propietarios son personas particulares, que persiguen sus propios beneficios e intereses.
 - Empresa Pública**: cuando el Estado es el propietario, pues tiene el control y la orientación de la empresa.
 - Empresa Mixta**: cuando la propiedad se comparte entre personas particulares y el Estado; pero se encuentra bajo el control del sector privado.
- Según el tamaño de la Empresa**: Se clasifica en:
 - Microempresa, cuando el número de trabajadores es menor a 10.
 - Pequeña empresa, el número de trabajadores es menor a 40.
 - Mediana empresa, los trabajadores son de 40 a 100 personas.
 - Gran empresa, cuando el número de trabajadores es mayor a 100.
- Según el Aspecto Legal**: Se clasifican en:
 - Empresa Individual**: El propietario es un solo dueño, responde sus obligaciones con todo su patrimonio cuando se constituye legalmente, la empresa lleva su nombre agregándole, al final, las siglas E.I.R.L.
 - Sociedades Mercantiles**: Son personas jurídicas, los socios aceptan poner en común sus valores, bienes y servicios con un fin de obtener mayores beneficios al capital aportado, las actividades de estas empresas están reguladas por la ley general de sociedades. Entre las más importantes tenemos:

CARACTERÍSTICA SOCIEDAD	CAPITAL	SOCIOS	RESPONSA- BILIDAD	RAZÓN SOCIAL
COLECTIVA	El aporte es en bienes o dinero	Son amigos o familiares	Asumen una responsabilidad solidaria e ilimitada.	Al final del nombre las siglas "S.C."
EN COMANDITA	Pueden ser en bienes o dinero	2 tipos de socios : * Socio colectivo : Administrados. * Socio comanditario financiero.	El socio colectivo tiene responsabilidad ilimitada y el comanditario limitada	Al final del nombre las siglas "S. en C."
DE RESPONSABILIDAD LIMITADA	Está dividido en participaciones iguales.	Máximo 20 socios	La responsabilidad de los socios es limitada	Al final del nombre las siglas "S. R. L. ó S.R. Ltda."
ANÓNIMA	Representado solo por acciones	Mínimo 2 socios	Asume una responsabilidad limitada	Al final del nombre las siglas "S.A."

* Las Sociedades Anónimas a la vez se clasifican en dos :

1. Sociedad Anónima Abierta (S.A.A.)
 - Los socios pueden ser hasta 750 personas.
 - Pueden negociar sus acciones en la bolsa de valores.
 - Está supervisada y controlada por la CONASEV (Comisión Nacional Supervisora de Empresa y Valores).
2. Sociedad Anónima Cerrada (S.A.C.)
 - Los socios no pueden exceder a 20 personas.
 - No permite el ingreso de socios indeseables, de allí su nombre de Sociedad Anónima Cerrada.
 - No puede negociar sus acciones en la bolsa de valores.

¿Que es una acción?

Es una de las partes en que se divide el capital de las sociedades anónimas, cada acción es un título valor, siendo característica de las acciones su indivisibilidad para los efectos de los derechos y obligaciones de los accionistas con la compañía y su negociabilidad.

ORGANIGRAMA DE UNA SOCIEDAD ANÓNIMA

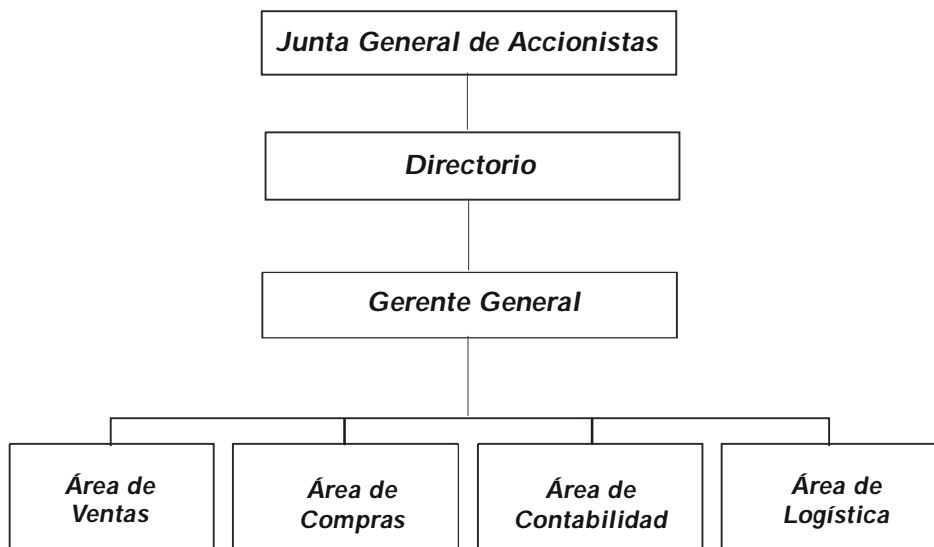

* **La Junta General de Accionistas**

Es la reunión de accionistas de una sociedad anónima con el objeto de resolver los asuntos de la empresa. Es la máxima autoridad en la toma de decisiones. Las juntas pueden ser ordinarias cuando tienen una fecha determinada y extraordinaria cuando se convocan en cualquier momento para resolver situaciones imprevistas de la empresa.

* **El Directorio**

Está conformado por los directores, es decir, las personas encargadas de su administración, la relación de los administradores con los socios está sujeta a las decisiones de la junta general de accionistas.

* **El Gerente**

Es la persona encargada de la administración directa de la sociedad anónima y ejecutor de las resoluciones del directorio. El gerente es elegido por el directorio y también por la Junta General de Accionistas

PRÁCTICA

- | | |
|--|---|
| <p>01. Los bienes y servicios en una economía son producidos por:</p> <ol style="list-style-type: none"> El Estado. Las asociaciones. El capitalismo. Las empresas. El agricultor. <p>02. La razón social de una empresa se refiere al:</p> <ol style="list-style-type: none"> Impuesto que paga. Nombre de los trabajadores. Capital invertido. Producto que produce. Nombre de la empresa. <p>03. Es el factor moderno de la producción que se encarga de organizar los factores productivos.</p> <ol style="list-style-type: none"> Capital Trabajo. Estado. Empresa. Naturaleza. <p>04. La empresa es considerada como factor productivo porque:</p> <ol style="list-style-type: none"> Genera ganancias. Compra insumos. Es ineficiente. Organiza los factores clásicos. Tiene un fin lucrativo. <p>05. Las empresas bienes y servicios en el mercado.</p> <ol style="list-style-type: none"> Demandan. Venden. Proveen. Fabrican. Transforman. <p>06. La característica de la empresa "tiene un fin lucrativo" hace referencia a:</p> <ol style="list-style-type: none"> La adquisición de mayores capitales. La maximización de beneficios. Contratar mejores trabajadores. Producir para el mercado. La satisfacción de las necesidades. <p>07. Es la organización económica que organiza y combina adecuadamente los factores de la producción:</p> <ol style="list-style-type: none"> Ministerio. Empresa. Gobierno. Estado. Asociación. <p>08. La demanda de mano de obra calificada se da generalmente en las:</p> <ol style="list-style-type: none"> Micro empresas. Pequeñas empresas. Grandes empresas. Medianas empresas. Mini empresas. | <p>09. La mayor cantidad de empresas en nuestro país son:</p> <ol style="list-style-type: none"> Grandes empresas. Medianas empresas. Microempresas. Sociedades anónimas. Sociedades comanditarias. <p>10. Cuando una empresa garantiza al público, las buenas condiciones de su producto, se refiere a:</p> <ol style="list-style-type: none"> Tener un fin lucrativo. Que tiene una responsabilidad ante la sociedad. Persigue un objetivo lucrativo. Obtener mejores ventas. Realizar una actividad mercantil. <p>11. Las personas que acuerdan juntar su dinero y sus propiedades para construir la empresa se llaman:</p> <ol style="list-style-type: none"> Socios. Camaradas. Participantes. Accionistas. Trabajadores. <p>12. De acuerdo al tamaño de las empresas, un puesto de periódicos es una:</p> <ol style="list-style-type: none"> Mediana empresa. Gran empresa. Micro empresa. Empresa individual. Pequeña empresa. <p>13. La ganancia que reciben las empresas también se denomina:</p> <ol style="list-style-type: none"> Interés. Salario. Utilidad. Reconocimiento. Productividad. <p>14. En qué tipo de sociedad la responsabilidad de los socios es solidaria:</p> <ol style="list-style-type: none"> Colectivas. Comanditarias. Anónimas. Individuales. Civiles. <p>15. Es aquella empresa donde el número de trabajadores es mayor a 100.</p> <ol style="list-style-type: none"> Mediana empresa. Pequeña empresa. Gran empresa. Micro empresa. Super empresa. <p>16. Es aquella empresa donde los socios son amigos o familiares cercanos:</p> <ol style="list-style-type: none"> Sociedad responsable. Sociedad colectiva. Sociedad anónima. Sociedad en comandita. Sociedad mixta. |
|--|---|

17. Las acciones son títulos valores que se venden en el mercado.
a) Mayorista.
b) Cambiario.
c) Bursátil.
d) Externo.
e) Bancario.
18. Son los factores más importante que se requiere para formar una empresas.
a) Capital y Estado.
b) Trabajo y capital.
c) Interés y planificación.
d) Estado y trabajo
e) Naturaleza y materia prima.
19. El RUC significa:
a) Registro unificado cambiario.
b) Registro único de propiedad.
c) Registro único de contribuyentes.
d) Reglamento unilateral comercial.
e) Registro único de valores.
20. Para construir sociedades mercantiles se requiere cumplir reglas que se encuentran en:
a) La Constitución Política.
b) La ley de sociedades mercantiles.
c) Bolsa de valores.
d) Los estatutos públicos.
e) La ley de contabilidad.
21. El precio al cual se negocian las acciones en la bolsa de valores la establece la:
a) Sociedad agente de bolsa.
b) Superintendencia de seguros.
c) CONASEV.
d) La conducta del mercado.
e) Beneficiencia de Lima.
22. El gobierno y dirección en las empresas públicas estan a cargo de:
a) Los socios colectivos.
b) Los dueños de Telefónica.
c) Los capitalistas privados.
d) Los funcionarios públicos.
e) Los funcionarios privados.
23. Son personas autorizadas que se dedican a negociar acciones.
a) Especuladores.
b) Agentes de seguridad.
c) Agentes de bolsas.
d) Periodistas.
e) Gerentes.
24. No es característica de las empresas privadas.
a) Está conformada por capitales privados.
b) Está registrada en los registros públicos.
c) Es administrada por el Estado.
d) El aporte puede ser en dinero
e) Tiene responsabilidad ilimitada.
- 25.Cuál de las siguientes proposiciones es válida y correcta, respecto a la empresa.
a) Tiene un fin no económico.
b) El Estado es el único empresario.
c) Los obreros aportan acciones.
d) Realizan una actividad mercantil.
e) El aporte sólo puede ser en bienes.
26. Las empresas que tienen 2 tipos de socios se denominan:
a) Sociedad Anónima.
b) Sociedad Colectiva.
c) Sociedad en comandita.
d) Sociedad de responsabilidad.
e) Sociedad de responsabilidad limitada.
27. Las ganancias de la empresa que se reparten los accionistas se llaman:
a) Salarios.
b) Cuotas.
c) Inversión.
d) Dividendos.
e) Reposición
28. La bolsa de valores que negocia el mayor monto de capitales en el mundo es la bolsa de:
a) Nueva York.
b) Tokio.
c) Londres.
d) París.
e) Berlín.
29. Para que una empresa se constituya formalmente debe inscribirse en:
a) Los registros nacionales.
b) La Sociedad Nacional de Industrias.
c) Los registros públicos.
d) El Congreso Nacional.
e) Los registros civiles.
30. Las empresas que actualmente tienen éxito en el mercado es porque:
a) Compran muchos insumos.
b) Satisfacen a sus proveedores.
c) Utilizan tecnología antigua.
d) Aplican innovación tecnológica.
e) Venden productos y servicios.
31. Las empresas que venden sus productos y servicios en muchos países se llaman:
a) Comanditarias.
b) Sucursales.
c) Transnacionales.
d) Medianas empresas.
e) Corporaciones.
32. Son aquellas empresas que agrupan capital privado y capital estatal.
a) Colectivas.
b) Mixtas.
c) Públicas.
d) Comerciales.
e) Individuales.

33. En una pequeña empresa el número de trabajadores es:
- Menor a 5.
 - Menor o igual a 10.
 - Menor a 40.
 - Mayor o igual a 430.
 - Mayor a 100.
34. La es una agrupación de personas sin fines de lucro que realizan actividades culturales o religiosas.
- Sociedad Mercantil.
 - Asociación.
 - Fundación.
 - Cooperativa.
 - Sociedad Anónima.
35. Las grandes empresas generalmente se constituyen como:
- Sociedad Civil.
 - Sociedad Colectiva.
 - Sociedad en comandita.
 - Sociedad Anónima.
 - Sociedad Mixta.
36. No es característica de la empresa:
- Realiza una actividad mercantil.
 - Tiene un fin lucrativo.
 - Tiene un fin económico.
 - Tiene por objetivo maximizar costos.
 - Tiene responsabilidad ante la sociedad.
37. La mayor parte de la producción dentro del país, es generada por las empresas dedicadas a:
- La extracción de minerales.
 - La prestación de servicios.
 - La industria textil.
 - La actividad pesquera.
 - La actividad agrícola.
38. En el Perú, las micro y pequeñas empresas son importantes por que:
- Invierten un capital transnacional.
 - Son financiadas por el Estado.
 - Utilizan una alta tecnología.
 - Se prestan dinero de las financieras.
 - Generan empleo con poca inversión.
39. La también se denomina unidad económica de producción.
- Naturaleza.
 - Empresa.
 - Tierra.
 - Capacidad humana.
 - Infraestructura.
40. El principal objetivo de las empresas privadas es:
- Comprar materias primas.
 - Satisfacer las necesidades.
 - Maximizar sus ganancias.
 - Contribuir al desarrollo nacional.
 - Generar puestos de trabajo.
41. La retribución al trabajo es el y la retribución a la empresa es
- impuesto - el capital.
 - interés - la renta.
 - salario - el beneficio.
 - capital - la utilidad.
 - beneficio - el interés.
42. La empresa que pertenece al Estado en su totalidad, lleva el nombre de:
- Privada.
 - Pública.
 - Mixta.
 - Particular.
 - Lucrativa.
43. La empresa es importante por una de las siguientes razones.
- Persigue un fin lucrativo.
 - Tiene una razón social.
 - Reúne y combina los factores productivos.
 - Realiza una actividad de servicios.
 - Representa al Estado peruano.
44. Según la propiedad las empresas se clasifican en:
- Colectivas y asociaciones.
 - Particulares y comanditarias.
 - Públicas y privadas.
 - Estatales y productivas
 - Particulares y lucrativas.
45. El capital social en una sociedad está representado por que se negocian en la bolsa de valores.
- Colectiva - dividendos.
 - Solidaria - divisas.
 - Anónima - acciones.
 - Limitada - bonos
 - En comandita - acciones.
46. Es aquella empresa que posee un solo dueño o propietario.
- S.A.
 - S.R. Ltda.
 - E.I.R.L.
 - S en C
 - S.A.C.
47. El lugar donde se compran y venden acciones se denomina:
- Mercado mayorista.
 - Mercado financiero.
 - Bolsa de empleos.
 - Bolsa de productos.
 - Bolsa de valores.
48. Marque la alternativa que no corresponde a las sociedades anónimas:
- Conforman la mayoría de las empresas.
 - Son intensivas en tecnología.
 - El aporte de los socios es a través de acciones.
 - Se dividen en abiertas y cerradas.
 - Pueden negociar sus acciones.

49. Las empresas producen bienes para venderlos en el mercado, esta afirmación se refiere a la característica:
- Tienen un fin lucrativo.
 - Tiene responsabilidad.
 - Realiza una actividad mercantil.
 - Realiza un aporte al desarrollo.
 - Tiene personería jurídica.
50. Los accionistas que poseen más de 50% en las sociedades anónimas se llaman:
- Mayoritarios.
 - Minoritarios.
 - Societarios.
 - Cooperativas.
 - Comanditarios.
51. En las sociedades en comandita el socio que administra la empresa se denomina:
- Colectivo.
 - Responsable.
 - Comanditario.
 - Privado.
 - Lucrativo.
52. El principal objetivo de la empresa pública es:
- Vender acciones.
 - La maximización de beneficios.
 - El bienestar social.
 - Vender a altos precios.
 - Producir a gran escala.
53. Es la diferencia entre el precio de venta y los costos de producción:
- La venta.
 - La ganancia.
 - El interés.
 - El capital.
 - El gasto.
54. Los afirman que el Estado debe intervenir en la organización empresarial.
- Mercantilistas.
 - Capitalistas.
 - Neoclásicos.
 - Socialistas.
 - Clásicos.
55. Las sociedades anónimas no pueden ser inscritas en el registro público del mercado de valores.
- Comanditarias.
 - Abiertas.
 - Limitadas.
 - Cerradas.
 - Múltiples.
56. Es aquella empresa donde el número de trabajadores es menor a 10 personas:
- Mediana empresa.
 - Macro empresa.
 - Pequeña empresa.
 - Micro empresa.
 - Gran empresa.
57. Dirige y administra la sociedad en comandita.
- El socio anónimo.
 - El socio colectivo.
 - El socio comanditario.
 - El socio mayoritario.
 - El socio administrativo.
58. Señale que tipo de empresa es "Ramírez, García y Cía."
- Sociedad Limitada.
 - Sociedad Colectiva.
 - Sociedad Anónima.
 - Sociedad de responsabilidad.
 - Sociedad Financiera.
59. No es una característica de las empresas:
- Realiza una actividad mercantil.
 - Tienen un capital social.
 - Tienen un sistema administrativo.
 - No son lucrativas.
 - Pueden ser públicas o privadas.
60. Las empresas, en la actualidad, compiten por mantenerse en el mercado, para lo cual es necesario.
- Tener más trabajadores.
 - Adquirir más materia prima.
 - Utilizar tecnología moderna.
 - Aumentar la producción.
 - Pagar menos impuestos.

Capítulo

8

LA TEORÍA DE COSTOS

Costos de producción, Costo fijo, Costo variable, Costo total, Costo fijo medio, Costo variable medio, Costo medio, Costo marginal, Costo a largo plazo.

COSTOS DE PRODUCCIÓN : Una empresa, para lograr producir una mercancía o un bien económico, tiene necesariamente que incurrir en una serie de gastos directa o indirectamente relacionados con el proceso productivo, en cuanto a la movilización de los factores de producción tierra, trabajo y capital. La planta, el equipo de producción, el desgaste del capital fijo, la ganancia media del capital empleado para la producción, las materias primas y los empleados de todos los tipos (asalariados y ejecutivos), comprenden los elementos fundamentales del costo de producción de una empresa. Para el empresario los desembolsos efectuados en el transcurso de la producción constituyen los costos de producción y en base a estos costos fijara un precio de venta el cual representará el costo de producción más un margen de utilidad deseado. Los costos desde el punto de vista empresarial se clasifican en :

A. COSTOS FIJOS : Es el costo que es independiente del nivel de producción es decir no varían con el volumen de producción. Este costo se mantiene constante así esten las instalaciones paradas o en funcionamiento.

Una empresa necesariamente tiene que incurrir en estos costos al iniciar sus operaciones. El costo fijo total se mantendrá constante a los diferentes niveles de producción mientras la empresa se desenvuelva dentro de los límites de su capacidad productiva inicial. La empresa comienza las operaciones con una capacidad productiva que estará determinada por la planta, el equipo, la maquinaria inicial y el factor gerencial. Estos son los elementos esenciales de los costos fijos al comienzo de las operaciones.

Como ejemplo de estos costos se identifican los salarios de ejecutivos, los salarios establecidos, los alquileres que paga la empresa por sus locales, los intereses por los préstamos recibidos, las primas de seguro, la depreciación de la maquinaria y las contribuciones sobre la propiedad.

B. COSTOS VARIABLES : Los costos variables son aquellos que se modifican al variar el volumen de producción. El costo variable total se mueve en la misma dirección del nivel de producción. Estos costos pueden ser controlados por el empresario.

Una empresa que desea aumentar el nivel de producción deberá utilizar más materia prima y más obreros, en consecuencia la materia prima y la cantidad de obreros constituyen costos variables.

Como ejemplo de estos costos se identifican el costo de mano de obra, el costo de la materia prima, los pagos por combustibles, los pagos por energía eléctrica y los pagos por servicio de transporte, etc.

C. COSTO TOTAL : El costo total de una empresa es la suma de los costos de todos los factores de producción utilizados para producir un determinado bien económico o mercancía. Es decir, representa la suma de los desembolsos efectuados en la adquisición de materias primas, los salarios pagados a la fuerza de trabajo de la empresa, alquiler de instalaciones, pago de impuestos, seguros, etc.; por lo tanto, el costo total desde la naturaleza de los costos es simplemente la suma de los costos fijos (CF) y costos variables (CV)

$$CT = CF + CV$$

En el caso de una fábrica de chompas que produce 100 unidades, tiene como costos fijos un total de 1000 soles (los cuales incluyen alquiler de la planta, mantenimiento de la maquinaria, entre otros) y costos variables por un total de 1500 soles (los cuales incluyen la cantidad de mano de obra empleada, la cantidad de insumos utilizados entre otros) tendrá un costo total de producción de 2500 soles los cuales se muestran gráficamente :

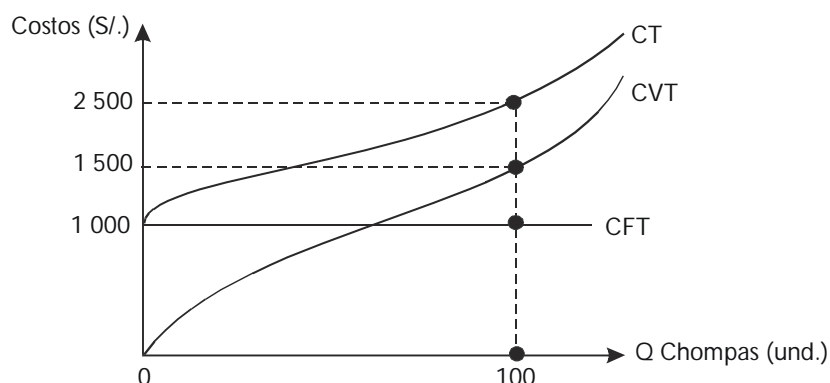

- D. COSTO FIJO MEDIO:** Mientras que los costos fijos totales son, por definición, independientes de la producción, el costo fijo medio disminuye a medida que la producción aumenta. Indica que el costo fijo por unidad se reduce a medida que aumentamos la producción. Al distribuir un valor fijo entre un número mayor de unidades producidas el costo fijo por unidad tiene que reducirse.

El costo fijo medio (CFMe) de cualquier producto se encuentra dividiendo el costo fijo total (CFT) por la cantidad (Q) de bienes producidos.

$$\text{CFMe} = \frac{\text{CFT}}{Q}$$

En el caso de la fábrica de chompas, el costo fijo medio (CFMe) es de 10 soles que resulta de dividir 1000 soles (CFT) por 100 unidades de chompas (Q). Si la empresa decidiera aumentar su producción de 100 a 200 unidades, entonces, el costo fijo medio (CFMe) sería ahora 5 soles $1000 \div 200$ con lo que queda comprobado que el costo fijo medio disminuye a medida que la producción aumenta.

- E. COSTO VARIABLE MEDIO:** Es el costo variable por unidad. Este costo disminuye en un inicio, alcanza un punto mínimo (en el cual el productor alcanza el nivel de producción de máxima eficacia productiva de los factores variables) y luego, vuelve a aumentar (se reduce la eficacia productiva que tiene lugar al aumentar la producción mediante el empleo de unidades adicionales de los factores variables, mientras se mantiene fija la capacidad productiva de la empresa). El costo variable medio (CVMe) para cualquier cantidad de producción se calcula dividiendo el costo variable total (CVT) por la cantidad de bienes producidos (Q) es decir :

$$\text{CVMe} = \frac{\text{CVT}}{Q}$$

En el caso del ejemplo de la fábrica de chompas, el costo variable medio (CVMe) es de 15 soles que resulta de dividir 1500 soles (CVT) por 100 unidades de chompas (Q).

- F. COSTO MEDIO:** Le indica al empresario el costo de producir una unidad del producto para cada nivel de producción. El costo medio es equivalente al costo unitario y se define como.

$$\text{CMe} = \frac{\text{CT}}{Q}$$

Donde : CMe = Costo medio
CT = Costo total
Q = Producción total

En el caso de la fábrica de chompas el costo medio (CMe) es de 25 soles que resulta de dividir 2500 soles (CT) por 100 unidades de chompas (Q).

- G. COSTO MARGINAL:** El costo marginal se define como el costo extra o adicional de producir una unidad más de producto. Permite al empresario observar los cambios ocurridos en el costo total de producción al emplear unidades adicionales de los factores variables de producción. El costo marginal es, por tanto, una medida del costo adicional incurrido como consecuencia de un aumento en el volumen de producción. Aritméticamente el costo marginal (CMg) es el resultado de dividir el cambio en el costo total (Cambio en CT) entre el cambio en la producción (cambio

en Q)

$$CMg = \frac{\text{Cambio en CT}}{\text{Cambio en Q}}$$

Si el dueño de la fábrica de chompas, decide producir más y pasa de 100 unidades a 300 unidades de chompas, esto ocasiona un aumento en el costo total que pasa de 2500 soles a 5,500 soles. Entonces, el costo marginal será :

$$CMg = \frac{5,500 - 2,500}{300 - 100}$$

$$CMg = 15 \text{ soles}$$

H. COSTOS A LARGO PLAZO : Los costos estudiados, anteriormente, han sido costos a corto plazo (cuando al menos uno de los factores de producción no varía) en el cual distinguimos entre costos fijos, variables y totales. No se hace esa distinción con los costos a largo plazo. Todos los factores de la producción varían a largo plazo, así que no hay costos fijos a largo plazo. El costo total a largo plazo y el costo variable a largo plazo son los mismos.

En el caso de la fábrica de chompas, si el dueño decide aumentar su capacidad productiva y duplica el tamaño original de la planta; entonces al aumentar el tamaño de planta éste deja de ser costo fijo y se convierte en costo variable por lo que el costo fijo desaparece y el costo total de largo plazo igual al costo variable de largo plazo.

PRÁCTICA

01. La característica básica del costo fijo radica en que :
- Representa la suma de los costos realizados.
 - Resulta al incrementar la producción.
 - Se incrementa a través del tiempo.
 - No se modifican con el nivel de producción.
 - Sirven como medio de producción.
02. Los costos permanecen constantes a medida que se incrementan los bienes producidos.
- Medios.
 - Fijos.
 - Variables.
 - Marginales.
 - Totales.
03. Para el empresario, los desembolsos que ha tenido que efectuar en el transcurso de la producción constituyen:
- Los costos variables.
 - Los costos de alquileres.
 - Los costos de producción.
 - Los costos fijos.
 - Los costos marginales.
04. Según el gráfico de costos a corto plazo, la línea punteada, representa a los costos.

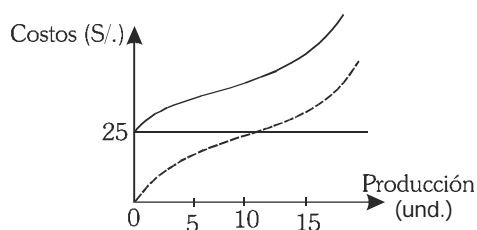

- Fijos.
 - Totales.
 - Variables.
 - Marginales.
 - Medios.
05. El costo que generan los trabajadores estables en una empresa se llama costo:
- Variable.
 - Marginal.
 - Total.
 - Medio.
 - Fijo
06. Se define al costo medio como :
- El precio de venta de un producto.
 - El costo unitario de un producto.
 - La mitad del costo total.
 - El costo de los factores variables de la producción.
 - El costo de los factores fijos de la producción.
07. Son costos fijos :
- Los salarios establecidos.
 - Los pagos por materias primas.
 - Los pagos por energía eléctrica.
 - Los intereses sobre las deudas.
 - a y d.
08. Si el precio de un bien es mayor a su costo de producción, entonces genera :
- Interés.
 - Utilidades.
 - Renta.
 - Costos a largo plazo.
 - Costos a corto plazo.
09. Luis labora en una empresa y recibe 800 soles mensuales. ¿En el corto plazo que costo representa este gasto para el empresario?
- Total.
 - fijo.
 - Medio.
 - Marginal.
10. Los costos que deben de pagarse aunque la producción sea nula se denominan :
- Fijos.
 - Variables.
 - Marginales.
 - Medios.
 - Variables medios.
11. En el largo plazo, los costos totales son iguales a :
- Los costos marginales.
 - Los costos fijos medios.
 - Los costos medios.
 - Los costos variables.
 - Los costos fijos
12. Al costo adicional de producir una unidad más de producto, se le denomina :
- Costo a largo plazo.
 - Costo a corto plazo.
 - Costo fijo.
 - Costo variable.
 - Costo marginal.
13. Las dos categorías de costos, en las que se divide el costo total son :
- Costos fijos y costos marginales.
 - Costos fijos y costos variables.
 - Costos variables y costos marginales.
 - Costos variables y costos medios.
 - Costos marginales y costos medios.
14. Los costos en que incurre una empresa por adquirir materias primas y por mantenimiento de las maquinarias, respectivamente son costos :
- Fijos - variables.
 - Variables - medios.
 - Variables - fijos.
 - Ambos variables.
 - Ambos fijos.

15. Se desea rematar un producto recuperando por lo menos lo invertido. Entonces el empresario al vender tendrá en cuenta primero :
- Las utilidades a obtener.
 - El precio de los bienes complementarios.
 - El precio de los bienes sustitutos.
 - Recuperar por lo menos su costo total.
 - La cantidad de bienes que se produjeron.
16. Los alquileres que paga la empresa por sus locales son costos :
- Fijos.
 - Variables.
 - Marginales.
 - Medios.
 - Variables medios.
17. En una carpintería, cuanto más sillas se fabrica se gastará mayor materia prima; en consecuencia, la materia prima es un costo.
- Marginal.
 - De oportunidad.
 - Fijo.
 - Hundido.
 - Variable.
18. Es un costo de producción.
- Salarios de ejecutivos.
 - El pago por materia prima.
 - La depreciación de la maquinaria.
 - Los pagos por energía eléctrica.
 - Todos constituyen costo de producción.
19. Al costo medio, también, se le conoce como:
- Costo unitario.
 - Costo marginal.
 - Costo fijo.
 - Costo de oportunidad.
 - Costo variable.
20. El costo variable de cada unidad de producto se denomina :
- Costo fijo medio.
 - Costo variable medio.
 - Costo variable unitario.
 - Costo total.
 - b y c.
21. Es la retribución que percibe el Estado.
- Los impuestos.
 - Los tributos.
 - Los emolumentos.
 - La ganancia.
 - El interés.
22. Es la retribución que percibe el capital.
- El salario.
 - La ganancia.
 - El interés.
 - Los tributos.
 - La renta.
23. Los desembolsos efectuados en la elaboración de cierto bien y que permitirán fijarle un precio reciben el nombre de :
- Costos de producción.
 - Cálculo de utilidades.
 - Costos marginales.
 - Evaluación de costos
 - Punto de equilibrio.
24. Los costos que cambian tanto en el corto como en el largo plazo se llaman :
- Costos de corto plazo.
 - Costos de oportunidad.
 - Costos variables.
 - Costos fijos.
 - Costos fijos medios.
25. Es la retribución que se asigna al propietario de un bien natural.
- La renta.
 - El salario.
 - El interés
 - El alquiler.
 - La ganancia.
26. Es la retribución que percibe el empresario.
- El interés.
 - Los impuestos.
 - Los tributos.
 - La ganancia.
 - Los ingresos.
27. A corto plazo, existen los costos fijos y variables; sin embargo, a largo plazo sólo existen :
- Costos fijos.
 - Costos variables.
 - Costos medios.
 - Costos marginales.
 - Costos fijos medios.
28. Los costos son independientes del nivel de producción.
- Totales.
 - Variables.
 - Medios.
 - Marginales.
 - Fijos.
29. Los insumos son costos :
- Fijos.
 - Totales.
 - Medios.
 - Variables.
 - Marginales.
30. Los gastos que una empresa realiza en promoción y publicidad son costos :
- Fijos.
 - Variables.
 - Marginales.
 - Hundidos.
 - Medios.

31. Los costos de una empresa en póliza de seguros son costos :
- Marginales.
 - Medios.
 - Variables.
 - Fijos.
 - Totales.
32. Los costos que no cambian en el largo plazo, se denominan :
- Costos fijos.
 - Costos variables.
 - Costos totales.
 - Costos fijos medios.
 - No existen.
33. El aumento en el costo total, como resultado de un incremento en la producción en una unidad, se denomina:
- Costo total.
 - Costo fijo.
 - Costo variable.
 - Costo marginal.
 - Costo variable medio.
34. Los costos deben ser pagados independientemente del nivel de producción.
- medios.
 - totales.
 - marginales.
 - variables.
 - fijos.
35. La tasa de interés es un costo :
- Variable.
 - Marginal.
 - Fijo.
 - Total.
 - Medio.
36. El gráfico de los costos fijos está representado por una pendiente.
- Ascendente.
 - Horizontal.
 - Descendente.
 - Vertical.
 - Transversal.
37. En los gráficos de costos se relaciona :
- Costos y utilidades.
 - Costos y precios.
 - Costos y producción.
 - Costos y pérdidas.
 - Costos y tributos.
38. Los equipos y la planta de una empresa se relacionan con los costos :
- Fijos.
 - Variables.
 - Variables medios.
 - Marginales.
 - N.A.
39. A la suma de los costos fijos y costos variables se les denomina :
- Costo marginal.
 - Costo medio.
 - Costo total.
 - Costo de oportunidad.
 - Costo fijo medio.
40. A los costos que cambian con el nivel de producción se les denomina :
- Costos medios.
 - Costos variables.
 - Costos fijos.
 - Costos marginales.
 - Costos de oportunidad.
41. Se define al costo total como :
- La suma de los costos variables y marginales.
 - El costo promedio de los bienes producidos.
 - La suma de todos los costos de los factores utilizados en la producción.
 - El precio de venta de un producto menos el costo unitario de producción.
 - La diferencia entre costos fijos y variables.
42. Si la producción de sillas aumenta en una unidad y el costo total lo hace de 520 a 650 soles, entonces el costo marginal será: soles .
- 530
 - 100
 - 650
 - 130
 - 1170
43. Según el gráfico de costos a corto plazo la línea punteada representa el costo :

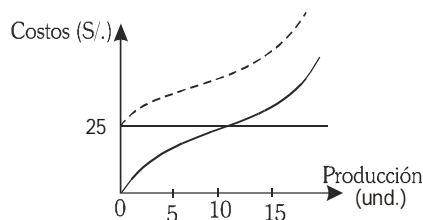

- Total.
 - Variable.
 - Marginal
 - Fijo.
 - Medio.
44. Señale lo correcto con respecto a los costos fijos.
- Cambian con el nivel de producción.
 - Están asociados a la existencia de la planta de una empresa.
 - Pueden ser controlados por el empresario.
 - Representa la suma de todos los gastos realizados en la producción.
 - Incluyen los pagos por materia prima.
45. Marque como verdadero o falso según corresponda :
- El costo fijo no se modifica con el nivel de producción.
 - Un precio mayor al costo total genera utilidades.
 - Los alquileres son costos variables.

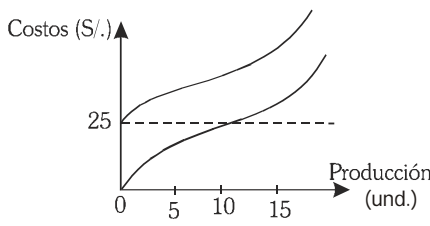
- El costo total es la suma del costo fijo y el costo medio.
- a) VVFFV b) VFVF c) FFFF
d) VVFF e) VVVV
46. Marque como verdadero o falso según corresponda.
- La materia prima representa un costo fijo.
 - Los impuestos representan costos fijos.
 - Toda producción genera costos.
 - Los costos variables cambian con la producción.
- a) VFVF b) VVVV c) FFVV
d) FFVF e) FVVV
47. Según el gráfico de costos a corto plazo, la línea punteada representa los costos.
- 
- a) Variables.
b) Totales.
c) Fijos
d) Marginales
e) Medios.
48. Marque como verdadero o falso según corresponda :
- Los costos variables son dependientes del nivel de producción.
 - En el largo plazo, todos los costos son variables.
 - El costo fijo medio disminuye al aumentar la producción.
 - La materia prima representa un costo variable.
- a) VFVV b) VVVV c) VFVF
d) FVFF e) FFFF
49. Si el costo total de producción es 900 soles y se han producido 10 unidades, entonces el costo medio es :
- a) 9 000 soles.
b) 4 500 soles.
c) 90 soles.
d) 450 soles
e) 45 soles.
50. Si la producción de mesas se incrementa en 20 unidades y el costo total lo hace en 1000 soles; entonces, el costo marginal será :
- a) 20 soles.
b) 1000 soles.
c) 30 soles.
d) 50 soles.
e) Faltan datos.
51. Relacionar :
- No varía con la producción.
 - Varía con la producción.
 - Costo de todos los factores de la producción.
 - Costo irrecuperable
- a. Costo total
b. Costo variable.
c. Costo hundido.
d. Costo fijo.
a) Id, IId, IIId, IVa.
b) Ib, IIa, IIId, IVd.
c) Id, IIb, IIIa, IVc.
d) Ib, IIc, IIIa, IVd.
e) Id, IIc, IIIa, IVb
52. Complete la siguiente ecuación :
- $$CVM_e = \frac{CVT}{\dots\dots}$$
- a) Costo fijo medio.
b) Costo medio.
c) Cantidad de bienes producidos.
d) El cambio en el costo total.
e) El cambio en las cantidades producidas.
53. Para calcular el costo marginal, dividimos el cambio en el costo total entre :
- a) El cambio del precio.
b) El cambio en la cantidad de bienes producidos.
c) El cambio de los costos variables.
d) El cambio del costo fijo medio.
e) El cambio del costo variable medio.
54. Se han producido 10 cocinas. Se gastaron en costos fijos 1700 soles y en costos variables 2 300 soles; entonces, el costo medio será : soles.
- a) 1 700
b) 2 300
c) 230
d) 400
e) 170
55. Las categorías en la que se agrupan los diferentes tipos de costos son :
- a) Costo fijo y costo medio.
b) Costo fijo y costo marginal.
c) Costo variable y costo medio.
d) Costo fijo y costo variable.
e) Costo medio y costo marginal.
56. Es aquel costo que se ve afectado al aumentar las retribuciones, debido al aumento del número de trabajadores.
- a) Costo fijo medio.
b) Costo fijo.
c) Costo variable.
d) Costo marginal
e) Costo medio.
57. Indica que el costo fijo por unidad se reduce a medida que aumentamos la producción.
- a) Costo variable meido.
b) Costo total.
c) Costo fijo medio.
d) Costo marginal.
e) Costo fijo.

58. Busque lo incorrecto:

- a) Los costos que no cambian en el corto plazo se denominan fijos.
- b) El costo medio hace referencia al costo por unidad.
- c) Los costos que el empresario no puede controlar son los fijos.
- d) El costo que no depende de la producción es el variable.
- e) Los costos fijos y variables conforman el costo total.

59. Marque como verdadero o falso según corresponda:

- Los costos fijos son independientes del nivel de producción.
 - En el largo plazo todos los costos son fijos.
 - El costo total es la suma de los costos fijos y variables.
 - El costo total disminuye al aumentar el producto.
- a) VFVV b) FFVF c) VFVF
d) VVVF e) VFFF

60. Complete la siguiente ecuación:

$$CMe = CFMe + \dots\dots\dots$$

- a) Costo variable.
- b) Costo total.
- c) Costo variable medio.
- d) Costo medio.
- e) Precio.

Capítulo

9

EL PRECIO

I. DEFINICIÓN : Se puede definir como el coeficiente de cambio de los diversos productos, expresados en términos de un valor monetario. Es la proporción en que se intercambian el dinero con los bienes y servicios. En otras palabras, es la expresión numérica del valor de los productos.

II. FUNCIONES

- * Regula el nivel de producción de las sociedades.
- * Permite regular la distribución de la riqueza creada.
- * El nivel de precios permite determinar el nivel de consumo de los agentes económicos en los mercados.

III. IMPORTANCIA

- * Es el agente que permite el equilibrio económico en las diferentes sociedades.
- * Afecta a las decisiones de los consumidores.
- * Los productores o unidades de producción toman en cuenta el nivel de precios al tomar decisiones diversas sobre sus productos.

NOTA : En una economía de libre mercado (competencia perfecta) los precios de los productos son determinados por la interacción de ofertantes y demandantes en los mercados.

TEORÍA DE LA DEMANDA

I. DEFINICIÓN : La demanda es la relación que muestra las cantidades de un bien que los compradores (consumidores) están en capacidad y disposición de adquirir a cada posible precio, durante un periodo de tiempo determinado, si todos los demás factores permanecen constantes (fijos). La demanda explica el comportamiento del consumidor en el mercado.

- * Cantidad demandada del bien x (Qdx) : Es una cantidad específica que se desea y puede comprar a un determinado precio. Gráficamente está representada por un punto de la curva de demanda.
- * Demanda del bien x (Dx) : Es el conjunto de cantidades demandadas que se pueden y desean comprar a los diferentes niveles de precios. Gráficamente está representada por toda la curva de demanda.

II. FACTORES QUE AFECTAN LA DEMANDA : La demanda de un producto depende de diversos factores, los más relevantes son :

- * El precio del bien x (Px) : Cuando se incrementa el Px el comportamiento racional del consumidor será reducir su cantidad demandada del bien x (Qdx) y viceversa. Por lo tanto, se presenta una relación inversa entre Px Y Qdx.
- * El ingreso del consumidor (I) : Cuando aumenta el ingreso del consumidor, éste tendrá la capacidad de incrementar su demanda. Por ello la relación existente entre el I y la demanda del bien x (Dx) será directa.
- * El precio del bien sustituto (Ps) : Si el precio del bien sustituto de un bien x aumenta, entonces la demanda de éste se incrementa. Es decir la relación entre el Ps y la Dx es directa.
- * El precio del bien complementario (Pc) : Si sube el precio complementario de un bien x; entonces se reduce la Dx. En conclusión el Pc y Dx tienen una relación inversa.
- * Otros factores (θ) : Gustos y preferencias, clima, la moda, el nivel de población, etc.

III. REPRESENTACIÓN DE LA DEMANDA :

A. Función de la demanda : Todos los consumidores deciden comprar una determinada cantidad de un bien x de acuerdo a diversos motivos o factores. La función de la demanda es una relación que muestra que la Qdx está en relación de diversos factores que anteriormente ya hemos analizado. La función se puede representar del siguiente modo :

$Qdx = \text{función}(Px, I, Ps, Pc, \theta) \Rightarrow \text{Función general}$

El análisis económico resulta complicado si consideramos todos los factores que afectan a la demanda, es difícil el análisis. Por ello, es necesario utilizar un solo factor; en este caso vamos a considerar al P_x como el único factor variable y los demás factores permanecerán constantes. Este procedimiento se conoce como "CETERIS PARIBUS", por lo tanto la nueva función de demanda será : $Q_{dx} = \text{función}(P_x)$

$P_x \Rightarrow$ Factor variable

$I, P_s, P_c, \theta \Rightarrow$ Factores constantes

- B. **Tabla de la demanda** : Es la representación tabular de la demanda, la cual consiste en una lista de precios y sus correspondientes cantidades demandadas.

P_x (S/.)	Q_{dx} (Kilogramos)
1	50
2	40
3	30
4	20
5	10

* x : arroz
* Cantidad demandada mensualmente

- C. **Curva de la demanda del bien x (D_x)** : Es la representación gráfica de la demanda. Para su construcción, se utiliza la información de la tabla de la demanda. En el eje vertical del sistema de ejes cartesianos se considera el P_x y en el eje horizontal la Q_{dx} .

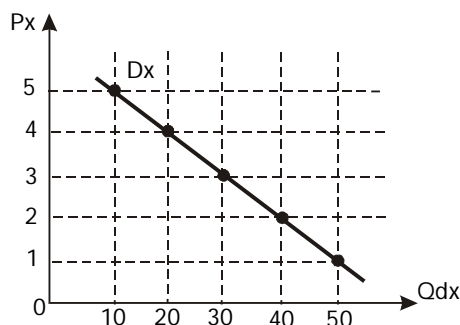

- D. **Ley de la demanda** : "Las cantidades demandadas varían en relación inversa a sus precios", suponiendo que los demás factores que influyen en la demanda permanecen constantes (ceteris paribus). La ley de la demanda implica lo siguiente :

$\uparrow P_x \rightarrow \downarrow Q_{dx}$
 $\downarrow P_x \rightarrow \uparrow Q_{dx}$

- IV. **CAMBIOS EN LA CANTIDAD DEMANDADA** : Sucede cuando varía el precio del bien, sólo se presenta en este caso. Se representa, gráficamente, con movimientos sobre la misma curva de demanda.

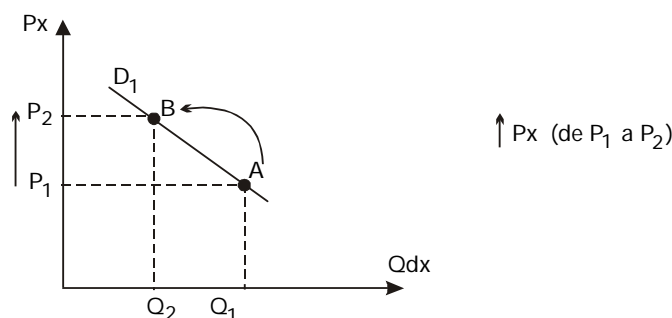

- V. **CAMBIOS EN LA DEMANDA** : En este caso, los cambios se deben a variaciones de cualquier factor que no sea el precio del bien, por ejemplo variaciones en los ingresos del consumidor, los precios sustitutos, la moda, el clima, etc. Gráficamente notaremos un desplazamiento de toda la curva de demanda. Se presentan dos casos :

A. Incremento de la demanda : La curva de demanda se desplaza hacia arriba y a la derecha

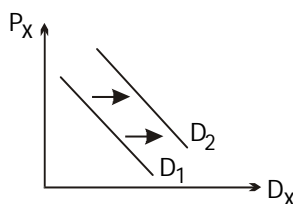

B. Disminución de la Demanda : La curva de demanda se desplaza hacia abajo y a la izquierda.

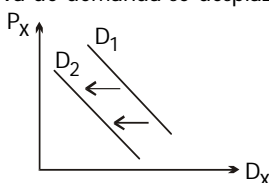

TEORÍA DE LA OFERTA

I. DEFINICIÓN : La oferta es la cantidad de bienes que los productores (vendedores) pueden y desean ofrecer a los diferentes niveles de precios en un periodo determinado, asumiendo que los demás factores que influyen en la oferta permanecen constantes. La oferta describe la conducta del productor en el mercado.

* **Cantidad Ofertada del bien x** (Q_{ox}) : Es una cantidad específica que se desea y puede vender a un precio determinado.

* **Oferta del bien x** (O_x) : Son las cantidades que se desean y se pueden vender a los diferentes niveles de precios.

II. FACTORES QUE AFECTAN LA OFERTA : La oferta depende de varios factores, siendo los más relevantes los siguientes :

* **El precio del bien x** (P_x) : Un precio elevado motiva a los productores a incrementar su cantidad ofertada. Entonces el P_x y la Q_{ox} tienen una relación directa.

* **Los costos de producción** (C_p) : A mayores costos productivos, menor oferta de bienes. La relación entre los C_p y la O_x es inversa.

* **El nivel de tecnología** (T_k) : Si se incrementa la tecnología, entonces aumenta la oferta. En síntesis el T_k y la O_x poseen una relación directa.

* **La capacidad instalada** (CI) : Si el tamaño de la planta industrial aumenta, la oferta también se incrementará. Por lo tanto, la relación existente entre la CI y la O_x es directa.

* **Otros factores** (θ) : El clima, las expectativas, etc.

III. REPRESENTACIÓN DE LA OFERTA :

A. Función de la Oferta : La función de la oferta muestra la relación existente entre la Q_o y sus factores que influyen sobre ella.

$$Q_{ox} = \text{función } (P_x, C_p, T_k, CI, \theta) \rightarrow \text{Función general}$$

El análisis económico, considerando todos éstos factores, resulta complicado. Ante esta situación resulta necesario seleccionar un factor que cambie y considerar a los demás fijos. Entonces vamos a tener la siguiente función de oferta reducida.

$$Q_{ox} = \text{función } (P_x)$$

$$P_x \rightarrow \text{factor variable}$$

$C_p, T_k, C_l, \theta \rightarrow$ factores constantes

B. Tabla de la oferta : Esta tabla muestra una lista de precios y sus respectivas cantidades ofertadas.

P_x (S/.)	Q_{ox} (Kilogramos)
1	10
2	20
3	30
4	40
5	50

C. Curva de la oferta del bien x (O_x) : Es la representación gráfica de la oferta y para su construcción se utiliza la información de la tabla de la oferta.

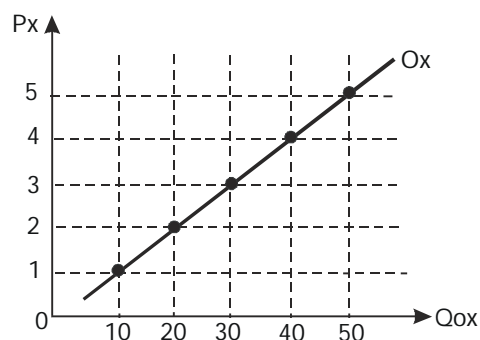

D. Ley de la Oferta : "Las cantidades ofertadas varían en relación directa a sus precios", asumiendo que los demás factores permanecen fijos (*ceteris paribus*).

$\uparrow P_x \rightarrow \uparrow Q_{ox}$
$\downarrow P_x \rightarrow \downarrow Q_{ox}$

IV. CAMBIOS EN LA CANTIDAD OFERTADA : Se debe a cambios "solo" del precio del bien.

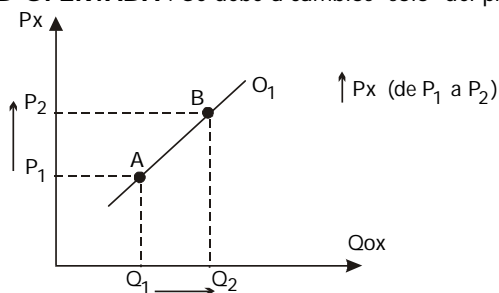

V. CAMBIOS EN LA OFERTA : Se debe a variaciones de cualquier factor que no sea el precio del bien; por ejemplo, cambios en los costos de producción, el nivel de tecnología, etc. Se presentan dos casos :

A. Incremento de la oferta : La curva de oferta se traslada a la derecha.

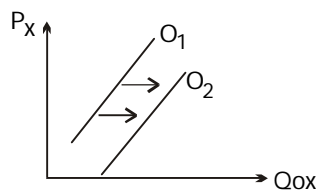

B. Disminución de la oferta : La curva de oferta se traslada a la izquierda.

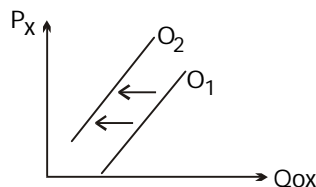

EQUILIBRIO DE MERCADO

Se llama así a la situación en la cual la oferta y la demanda son iguales. Se da en un contexto de un mercado de competencia perfecta. En este equilibrio de mercado, las decisiones de los ofertantes y demandantes coinciden. No existe abundancia, ni escasez de bienes.

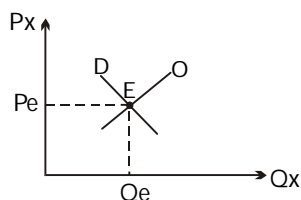

Donde :

E : Punto de equilibrio

Pe : Precio de equilibrio

Qe : Cantidad de equilibrio

* **Ley de la Oferta y la demanda :** Señala lo siguiente: "los precios varían en relación directa a la demanda y en relación inversa a la oferta".

DESEQUILIBRIOS DE MERCADO

Se producen cuando se presentan precios diferentes al de equilibrio y se pueden dar dos situaciones:

A. Exceso de oferta (Abundancia de bienes) : Ocurre cuando el precio de un bien está por encima al de equilibrio

$$P_x > P_e$$

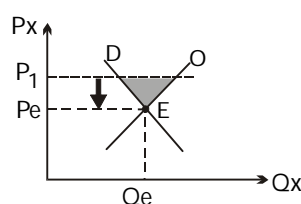

* La región sombreada representa el exceso de oferta.

B. Exceso de demanda (Escasez de bienes) : Ocurre cuando el precio de un bien está por debajo al de equilibrio

$$P_x < P_e$$

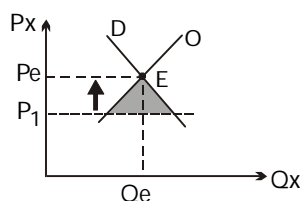

* La región sombreada representa el exceso de demanda.

PRÁCTICA

01. Cuando se presenta un precio por debajo al de equilibrio, se genera.
 - a) Escasez de bienes.
 - b) Abundancia de bienes.
 - c) Un equilibrio de mercado.
 - d) Exceso de oferta.
 - e) Sobreproducción.
02. En un mercado de competencia perfecta, el precio es determinado por :
 - a) El consumidor.
 - b) El vendedor.
 - c) La oferta y la demanda.
 - d) El Estado.
 - e) El productor.
03. Si en un mercado existe un precio inferior al de equilibrio, entonces :
 - a) La demanda es menor a la oferta.
 - b) Oferta y demanda son iguales.
 - c) Interviene el Estado.
 - d) La oferta es superior a la demanda.
 - e) La demanda excede a la oferta.
04. Ante una situación de escasez, el mecanismo para volver al equilibrio de mercado será mediante.
 - a) El incremento del precio.
 - b) Intervención estatal.
 - c) La reducción de costos de producción.
 - d) El incremento de impuestos.
 - e) La reducción del precio.
05. El precio que se establece cuando la oferta y la demanda son iguales se denomina precio.
 - a) Del consumidor.
 - b) Oficial.
 - c) De equilibrio.
 - d) De oferta.
 - e) De demanda.
06. Cuando la demanda es mayor que la oferta se presenta:
 - a) Una abundancia de bienes.
 - b) Un exceso de oferta.
 - c) Una reducción del precio.
 - d) Una escasez de bienes.
 - e) Un precio de equilibrio.
07. Si en un mercado de competencia perfecta, la oferta se reduce en mayor proporción a la demanda entonces :
 - a) Se reduce el precio.
 - b) Existe sobreproducción.
 - c) Se presenta escasez de bienes.
 - d) Interviene el Estado.
 - e) Existe exceso de oferta.
08. Según la ley de oferta y demanda, los precios están en relación a la demanda.
 - a) Inversa.
 - b) Nula.
 - c) Directa.
 - d) Vertical.
 - e) Negativa.
09. Si existe sobreproducción en un mercado, entonces para lograr el equilibrio.
 - a) Suben los precios.
 - b) Se incrementa la producción
 - c) Los precios no cambian
 - d) Interviene el Estado.
 - e) Los precios disminuyen.
10. La oferta y el precio de un bien están en relación , de acuerdo a la ley de oferta y demanda.
 - a) Positiva.
 - b) Inversa.
 - c) Creciente.
 - d) Nula.
 - e) Directa.
11. El mercado se encuentra en equilibrio cuando.
 - a) Se presenta escasez.
 - b) La oferta es igual a la demanda.
 - c) Existe subproducción.
 - d) La producción es excesiva.
 - e) La demanda se incrementa.
12. Precios superiores al de equilibrio generan en los mercados competitivos.
 - a) Escasez de bienes.
 - b) Subproducción.
 - c) Excesos de demanda.
 - d) Excesos de oferta.
 - e) Intervención estatal.
13. En un mercado competitivo, si la oferta excede a la demanda se presenta :
 - a) Exceso de demanda.
 - b) Subproducción.
 - c) Escasez.
 - d) Sobreproducción.
 - e) Equilibrio de mercado.
14. En una situación de equilibrio, el incremento de la demanda trae como consecuencia.
 - a) Sobreproducción.
 - b) Abundancia de bienes.
 - c) Incremento del precio.
 - d) La intervención del Estado.
 - e) Reducción del precio.
15. La pendiente de la curva de demanda es:
 - a) Positiva.
 - b) Nula.
 - c) Creciente.
 - d) Negativa
 - e) Vertical.
16. Cuando aumentan los ingresos del consumidor entonces :
 - a) Aumenta la demanda.
 - b) Aumenta los costos.
 - c) Se reducen las ganancias.
 - d) Se reduce la cantidad demandada.
 - e) No cambia la demanda.

17. La curva de demanda se desplaza debido a :
- Cambios en los costos.
 - Cambios en los precios del bien.
 - La tecnología.
 - Cambios en los gustos.
 - La cantidad ofertada.
18. El precio de equilibrio es determinado por :
- Los compradores.
 - Los empresarios.
 - Los ofertantes.
 - El mercado.
 - Los demandantes.
19. La relación existente entre los precios y, la cantidad demandada, es :
- Inversa.
 - Positiva.
 - Nula.
 - Directa.
 - Horizontal.
20. Es un factor que afecta la demanda.
- Los ingresos del consumidor.
 - Los costos de producción.
 - Las ganancias.
 - Precio del bien.
 - La oferta.
21. Son factores que influyen en la demanda, excepto :
- Precio del sustituto.
 - Precio del bien complementario.
 - Precio del bien.
 - Los gustos.
 - Ingresos del consumidor.
22. El precio del bien sustituto y la demanda se relaciona de forma :
- Vertical.
 - Horizontal.
 - Directa.
 - Inversa.
 - Nula.
23. El incremento de salarios a los trabajadores.
- Disminuye la demanda.
 - Reduce los costos de producción.
 - Disminuye la cantidad demandada.
 - No cambia la demanda.
 - Aumenta la demanda.
24. Cuando la curva de demanda se traslada hacia arriba, representa.
- Aumento de la cantidad ofertada.
 - Disminución de la oferta.
 - Aumento de la demanda.
 - Menores costos.
 - Evasión tributaria.
25. En el análisis de la ley de demanda, todos los factores permanecen constantes, excepto.
- El precio del bien sustituto.
 - El precio del bien.
 - La publicidad.
 - Los gustos.
 - Los ingresos.
26. Si baja el precio de la gasolina, va traer como consecuencia.
- Incremento de su oferta.
 - Incremento de su cantidad demandada.
 - Una disminución de su demanda.
 - Un incremento de su cantidad ofertada.
 - Un incremento de sus ganancias.
27. A los demandantes, en el mercado, se les denomina también.
- Vendedores.
 - Ofertantes.
 - Compradores.
 - Acreeedores.
 - Productores.
28. Si aumenta el precio del té, entonces la demanda del café.
- Disminuye.
 - No cambia.
 - Aumenta.
 - Permanece constante.
 - Se reduce.
29. Un desplazamiento de la demanda hacia la derecha muestra.
- Una disminución de la oferta.
 - Un aumento de la demanda.
 - Menores ingresos.
 - Mayores impuestos.
 - Menores ventas.
30. Los movimientos sobre la curva de demanda suceden debido a cambios en los :
- Ingresos.
 - Precios del bien.
 - Salarios.
 - Impuestos.
 - Precios del bien sustituto.
31. Los demandantes buscan maximizar.
- Costos.
 - Beneficios.
 - Su satisfacción.
 - Deudas.
 - Ganancias.
32. Según la teoría económica, ejercen la demanda de bienes y servicios.
- Los compradores.
 - Los ofertantes.
 - Los productores.
 - Sólo el Estado.
 - Las empresas.

33. Es un factor que influye en la oferta.
- Los gustos.
 - Los costos de producción.
 - Las preferencias.
 - Los ingresos del comprador.
 - La moda.
34. El valor monetario de los bienes se denomina :
- Oferta.
 - Utilidad.
 - Demanda.
 - Precio.
 - Ganancia.
35. En el gráfico de la curva de oferta, se considera como factor relevante.
- El precio del bien.
 - El clima.
 - La tecnología.
 - Los costos.
 - Los impuestos
36. Traslada la curva de oferta.
- Cambios en el precio del bien.
 - cambios en los gustos.
 - Los ingresos del consumidor.
 - La moda.
 - El clima.
37. Un incremento de impuesto, a las empresas, genera :
- Menores costos.
 - Menor oferta.
 - Mayor cantidad ofertada.
 - Mayores ganancias.
 - Mayor demanda.
38. Existe una relación entre el precio y la cantidad ofertada.
- Decreciente.
 - Nula.
 - Directa.
 - Vertical.
 - Inversa.
39. A mayor tecnología, entonces :
- Mayor demanda.
 - Menor cantidad ofertada.
 - Mayor cantidad demandada.
 - Mayores costos.
 - Mayor oferta.
40. Traslada la curva de demanda, excepto :
- Los ingresos del consumidor.
 - El precio del bien sustituto.
 - El precio del bien complementario.
 - Los gustos.
 - El precio del bien.

41. El traslado de D_1 a D_2 se debe a cambios en :

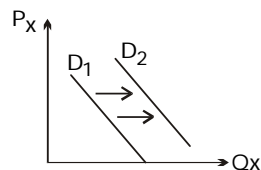

- El precio del bien.
 - Los costos de producción.
 - Los ingresos del consumidor.
 - El nivel de tecnología.
 - La cantidad ofertada.
42. Relacionar :
- Cantidad demandada.
 - Demanda.
 - Pendiente de I a curva de demanda.
- Precio del bien
 - Publicidad.
 - Negativa
- Ia - IIc - IIIb
 - Ia - IIb - IIIc
 - Ic - IIa - IIIb
 - Ib - IIa - IIIc
 - Ib - IIc - IIIa
43. En el gráfico pasar de A hacia B, implica cambios en :

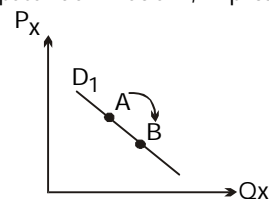

44. El desplazamiento de D_1 a D_2 representa:

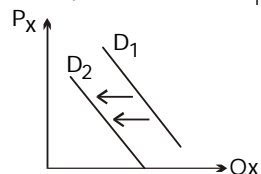

- Un aumento de precios.
- Una reducción de la oferta.
- Menores costos.
- Mayor tecnología
- Una reducción de la demanda.

45. En el gráfico el equilibrio se logra mediante :

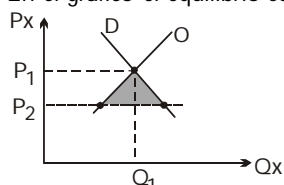

- La reducción del precio.
- Los demandantes.
- Las empresas.
- Los ofertantes.
- El incremento del precio.

46. La región sombreada representa.

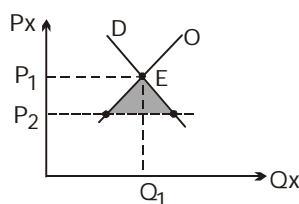

- Una sobreproducción.
- Un equilibrio de mercado.
- Un exceso de demanda
- Una abundancia de bienes.
- Un exceso de oferta.

47. El gráfico muestra :

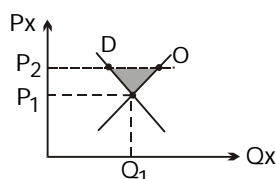

- Un exceso de oferta.
- Subproducción.
- Escasez de bienes.
- Equilibrio de mercado
- Un exceso de demanda.

48. En el gráfico el traslado de O_1 a O_2 implica.

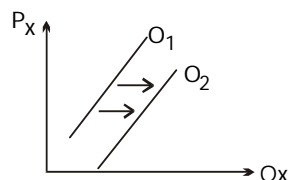

- Un aumento de la oferta.
- Mayores costos.
- Disminución de la cantidad ofertada.
- Un aumento de la demanda.
- Un equilibrio de mercado.

49. En el gráfico el desplazamiento de O_1 a O_2 se debe a :

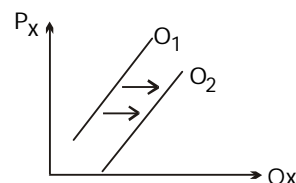

- Mayores costos.
- Variación del precio del bien.
- Elevados impuestos.
- Mayor tecnología.
- Una menor demanda.

50. El traslado del punto A hacia B, significa variación en :

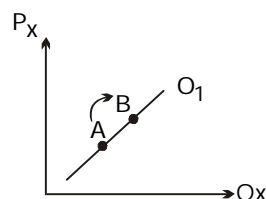

- La oferta.
- La cantidad ofertada.
- La demanda.
- Los costos.
- El nivel de población

51. Son los agentes económicos que ofertan los bienes y servicios.

- Los demandantes.
- Los niños.
- Los compradores.
- Los vendedores.
- Los consumidores.

52. Los ofertantes buscan :

- Maximizar su satisfacción.
- Minimizar ganancias.
- Maximizar utilidades.
- Aumentar el nivel de salarios.
- Maximizar costos.

53. Si el desplazamiento de la oferta es hacia arriba, podemos afirmar que :

- Disminuye la oferta.
- Aumenta la demanda.
- Aumenta la cantidad demandada.
- Se incrementa la oferta.
- Existe mayor tecnología.

54. El factor clima afecta a la de un bien.

- cantidad ofertada.
- cantidad demandada.
- oferta.
- tecnología.
- maquinaria.

- | | |
|---|--|
| <p>55. La ley de oferta relaciona el precio del bien con :</p> <ul style="list-style-type: none">a) El nivel de tecnología.b) La cantidad demandada.c) El nivel de población.d) Las expectativas.e) La cantidad ofertada. <p>56. En el eje vertical de la gráfica de la oferta se considera :</p> <ul style="list-style-type: none">a) El clima.b) Los costos.c) El precio de los insumos.d) La poblacióne) El precio del bien. <p>57. El fenómeno del niño afecta de manera negativa a la de productos agrícolas.</p> <ul style="list-style-type: none">a) Demanda.b) Tecnología.c) Oferta.d) cantidad demandada.e) cantidad ofertada. | <p>58. Las exoneraciones tributarias a las empresas afecta :</p> <ul style="list-style-type: none">a) La cantidad ofertada.b) La demanda.c) La curva de oferta.d) Los gustos y preferencias.e) La curva de demanda. <p>59. Según la ley de oferta, a menores precios de un bien entonces :</p> <ul style="list-style-type: none">a) Mayor demanda.b) Menores costos.c) Mayor oferta.d) Menor cantidad ofertada.e) Mayores ganancias. <p>60. Si la oferta implica un desplazamiento a la</p> <ul style="list-style-type: none">a) aumenta - derecha.b) es constante - izquierda.c) disminuye - derecha.d) aumenta - izquierda.e) no cambia - izquierda. |
|---|--|

Capítulo 10 ELASTICIDAD DE LA DEMANDA

I. DEFINICIÓN : Mide la variación porcentual en la cantidad demandada que se origina por una variación porcentual de otra variable.

La elasticidad mide la sensibilidad de la demanda de un bien ante las variaciones de una de sus variables independientes.

II. CLASES :

1. Elasticidad de precio : Mide las variaciones porcentuales en la cantidad demandada que origina una variación porcentual en el precio, en términos formales, podemos presentarlas.

$$E_d = \frac{\text{Cambio porcentual de la cantidad demandada}}{\text{Cambio porcentual en el precio del bien}}$$

$$E_p = \frac{\Delta \% Q}{\Delta \% P_x}$$

E_d = Elasticidad de demanda o coeficiente de elasticidad.

$$E_p = \frac{\frac{Q_2 - Q_1}{Q_2 + Q_1}}{\frac{P_2 - P_1}{P_2 + P_1}}$$

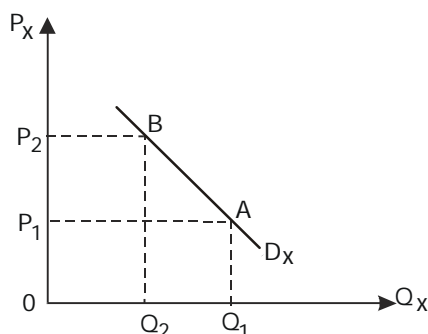

Tenemos los siguientes tipos de elasticidad de la demanda.

- a) Demanda Elástica :** Es aquella en la cual las variaciones porcentuales de las cantidades son mayores que las variaciones porcentuales de los precios.

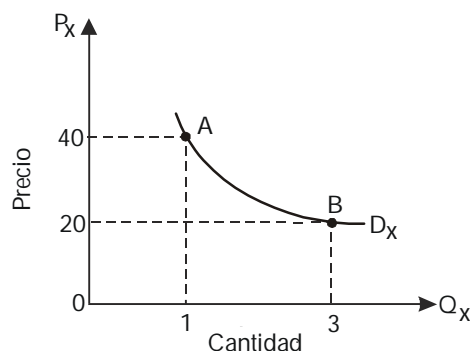

Donde E_d , es mayor que la unidad.
Estos bienes tienen muchos sustitutos.

- b) **Demanda Unitaria** : Es aquella en la cual se origina un cambio exactamente proporcional entre la cantidad demandada y el precio.

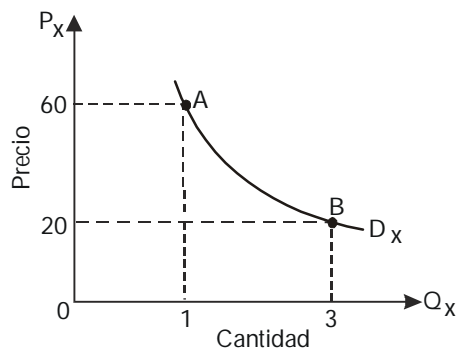

Donde E_d , es igual a 1
Generalmente no ocurre

- c) **Demanda Inelástica** : Cuando el cambio en la cantidad demandada es menor a la variación del precio de dicho bien.

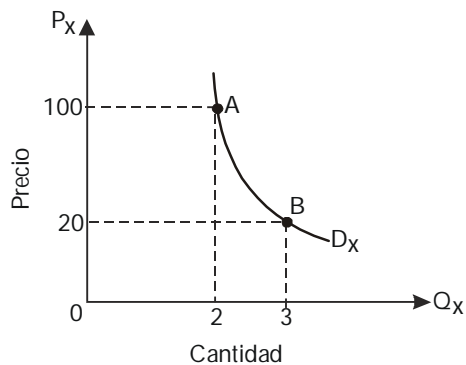

Donde la E_d , es menor que la unidad
Bienes que tienen pocos sustitutos.

- d) **Demanda Perfectamente Inelástica** : Es aquella en la cual la variación del precio no origina un cambio en la cantidad demandada, también llamada demanda rígida.

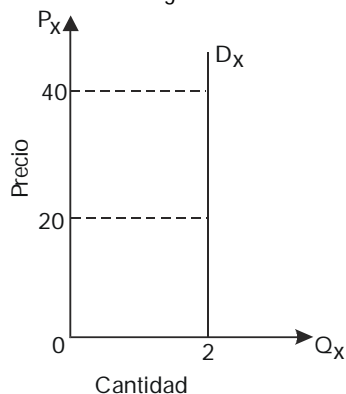

Donde la E_d , es igual a 0.

- e) **Demanda Perfectamente Elástica** : Se produce cuando el precio no varía y sólo varía la cantidad demandada, también llamada Demanda Infinita.

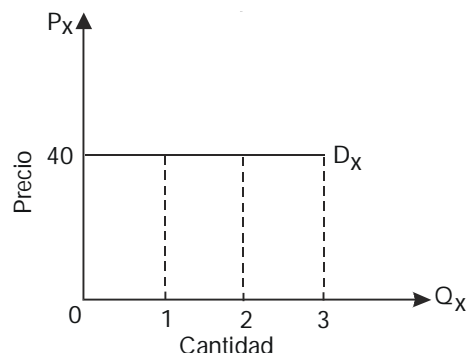

Donde la E_d , es igual al infinito
Es un caso teórico

2. Elasticidad Ingreso : Mide las variaciones porcentuales de la cantidad demandada ante las variaciones porcentuales de la renta del consumidor.
Tenemos según la clasificación de los bienes :

- a) **Bienes Normales :** Son aquellos bienes en los cuales un aumento, en el ingreso del consumidor, origina un aumento en la cantidad demandada.
Donde E_d es mayor que 0.
- b) **Bienes Inferiores :** Son aquellos bienes en los cuales un aumento, en el ingreso del consumidor, origina una disminución en la cantidad demandada de dicho bien.
Donde E_d es menor que 0.

3. Elasticidad Cruzada : La elasticidad cruzada nos muestra el comportamiento que tienen dos bienes uno frente al otro medido por la variación porcentual de la cantidad de un bien frente a la variación porcentual del precio del otro bien.
Tenemos las siguientes clases de bienes :

- a) **Bienes Sustitutorios o Competitivos :** Son aquellos bienes que pueden ser reemplazados uno por el otro bien.
Tienen una elasticidad cruzada mayor a cero.
- b) **Bienes Complementarios :** Son aquellos bienes que se complementan uno al otro.
Tienen una elasticidad cruzada menor a cero.
- c) **Bienes Independientes :** Son aquellos bienes que no guardan relación uno con el otro, es decir son independientes.
Tienen una elasticidad cruzada igual a cero.

ELASTICIDAD DE LA OFERTA

I. DEFINICIÓN : Se llama elasticidad oferta a la variación que tiene la cantidad ofertada con respecto al precio.
Mide la sensibilidad que tiene el precio con la cantidad ofertada por los productores.

$$E_s = \frac{\Delta \% Q_{sx}}{\Delta \% P_x}$$

II. CLASES : Tenemos :

- 1. Oferta Elástica : Es aquella oferta cuya elasticidad es mayor a la unidad.
- 2. Oferta Inelástica : Es aquella en la cual la elasticidad es menor a la unidad.

PRÁCTICA

01. Los bienes de primera necesidad generalmente presentan una demanda :
 - a) Elástica.
 - b) Inelástica.
 - c) Unitaria.
 - d) De equilibrio.
 - e) Infinita.
02. Las gaseosas, los licores por tener sustitutos tienen una elasticidad de la demanda.
 - a) Elástica.
 - b) Inelástica.
 - c) Unitaria.
 - d) Perfectamente inelástica.
 - e) Rígida.
03. En el caso del azúcar, que tiene pocos sustitutos, ocurre:
 - a) Demanda unitaria.
 - b) Demanda relativamente elástica.
 - c) Demanda relativamente inelástica.
 - d) Demanda perfectamente elástica.
 - e) Demanda perfectamente inelástica.
04. Es característica de la demanda perfectamente elástica.
 - a) Su elasticidad es igual a uno
 - b) Tienen muchos sustitutos.
 - c) Tienen pocos sustitutos.
 - d) No tienen sustitutos.
 - e) Es un caso teórico.
05. Es característica de la demanda inelástica.
 - a) Su elasticidad es igual a uno.
 - b) Tienen muchos sustitutos.
 - c) Tienen pocos sustitutos.
 - d) No tienen sustitutos.
 - e) Es un caso teórico.
06. Al incrementarse el precio del combustible de avión en un 25%, la cantidad demandada se redujo en 0.002%; por lo tanto, la elasticidad de la demanda aproximada es :
 - a) Unitaria.
 - b) Relativamente elástica.
 - c) Inelástica.
 - d) Rígida.
 - e) Perfectamente elástica.
07. Los bienes con muchos sustitutos tienden a tener una demanda :
 - a) Inelástica.
 - b) Elástica.
 - c) Unitaria.
 - d) Perfectamente inelástica.
 - e) Quebrada.
08. El té filtrante para un desayuno puede ser sustituido por manzanilla, anís: por ende tiene una demanda :
 - a) Inelástica.
 - b) Elástica.
 - c) Unitaria.
 - d) Perfectamente inelástica.
 - e) Perfectamente elástica.
09. Es característica de la demanda relativamente elástica.
 - a) Su elasticidad es igual a uno.
 - b) Tienen muchos sustitutos.
 - c) Tienen pocos sustitutos.
 - d) No tienen sustitutos.
 - e) Es un caso teórico.
10. Es característica de la demanda perfectamente inelástica.
 - a) Su elasticidad es igual a uno.
 - b) Tienen muchos sustitutos.
 - c) Tienen pocos sustitutos.
 - d) No tienen sustitutos.
 - e) Es un caso teórico.
11. El detergente tiene como sustituto cercano al jabón; por ende, tiene una elasticidad de la demanda.
 - a) Infinita.
 - b) Unitaria.
 - c) Relativamente elástica.
 - d) Rígida.
 - e) Perfectamente inelástica.
12. Es aquella elasticidad de la demanda que se presenta en los bienes que tienen pocos sustitutos :
 - a) Demanda infinita.
 - b) Demanda unitaria.
 - c) Demanda elástica.
 - d) Demanda rígida.
 - e) Demanda inelástica.
13. Es aquella elasticidad de la demanda en la cual un cambio en el precio origina un cambio inversamente proporcional en la cantidad demandada.
 - a) Inelástica.
 - b) Elástica.
 - c) Unitaria.
 - d) Rígida.
 - e) Infinita.
14. Indica la sensibilidad que tiene un bien demandado respecto a su precio.
 - a) Función - demanda
 - b) Curva de la demanda.
 - c) Elasticidad de la demanda.
 - d) Función - ingreso.
 - e) Elasticidad de la oferta.
15. Es el índice que compara como varía la cantidad demandada de un bien, cuando varía algunos de los factores que influyen en la demanda.
 - a) Función - demanda.
 - b) Curva de la demanda.
 - c) Elasticidad de la demanda.
 - d) Función - ingreso.
 - e) Función - oferta
16. Según la ley de la demanda, la relación que existe entre el precio y la cantidad demandada de un bien es:
 - a) Directa.
 - b) Nula.
 - c) Inversa.
 - d) Vertical.
 - e) Horizontal.

17. ¿Cuál de los siguientes factores origina cambios en la cantidad ofertada?
- Disminución del costo de producción.
 - Mejora en la tecnología.
 - Cambios en el clima.
 - Variación en los precios.
 - Todas son correctas.
18. Según la ley de la oferta, la cantidad ofertada :
- Varía en forma inversa a los precios.
 - Varía en relación directa a los precios.
 - No varía.
 - Sólo a y b son correctas.
 - a, b y c son correctas.
19. Señale, de acuerdo con la ley de la oferta; si el precio crece, entonces la cantidad ofertada
- se mantiene constante.
 - también crecerá.
 - disminuye.
 - no cambia.
 - decrece.
20. Es correcto afirmar que, cuando se produce un desplazamiento de la curva de oferta :
- Aumenta el ingreso de los consumidores.
 - Ocasionalmente varía el precio.
 - El precio permanece constante.
 - El precio sube.
 - El precio baja.
21. Según la ley de la demanda, si existe un incremento en los precios, entonces las cantidades demandadas.
- Se mantienen constantes.
 - Aumentarán.
 - Disminuyen.
 - No se alteran.
 - crecen.
22. Si la oferta aumenta y la demanda se mantiene constante, entonces :
- Disminuye la producción.
 - Aumenta el consumo.
 - Suben los precios.
 - Se reducen los precios.
 - Baja el consumo.
23. Expresa cuánto se puede producir a diferentes precios.
- Función - demanda.
 - Función - oferta.
 - Elasticidad - precio
 - Elasticidad - ingreso.
 - Elasticidad - cruzada
24. Según la ley de la oferta y la demanda las cantidades ofertadas y los precios están :
- Directamente relacionados.
 - Positivamente relacionadas.
 - Inversamente relacionados.
 - Completamente independientes.
 - No relacionados.

25. La siguiente fórmula :

$$E_s = \left| \frac{\Delta \% Q_{sx}}{\Delta \% P_x} \right|$$

Corresponde a :

- La elasticidad - ingreso.
- La elasticidad - cruzada.
- La elasticidad - oferta.
- La curva de oferta.
- La curva de demanda.

26. La siguiente fórmula :

$$E_I = \left| \frac{\Delta \% Q_{dx}}{\Delta \% I_c} \right|$$

Corresponde a :

- La Ley de Oferta y Demanda.
- La elasticidad - ingreso.
- La elasticidad - precio.
- La elasticidad - cruzada.
- Más de una es correcta.

27. La siguiente fórmula :

$$E_p = \left| \frac{\Delta \% Q_{dx}}{\Delta \% P_x} \right|$$

Corresponde a :

- La elasticidad - ingreso.
- La elasticidad - cruzada.
- La elasticidad - precio.
- La curva de la oferta.
- La curva de la demanda.

28. La siguiente fórmula :

$$E_{xy} = \left| \frac{\Delta \% Q_{dx}}{\Delta \% P_y} \right|$$

Corresponde a :

- La elasticidad - ingreso.
- La elasticidad - precio.
- La Ley de Gossen.
- La elasticidad - cruzada.
- La Ley de Oferta y Demanda.

29. Indique el grado de elasticidad de la demanda que representa el gráfico.

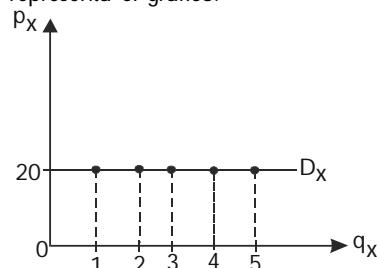

- Demanda unitaria.
- Demanda rígida.

- c) Demanda infinita.
- d) Demanda relativamente elástica.
- e) Demanda relativamente inelástica.

30. Indique el grado de elasticidad de la demanda que representa el gráfico.

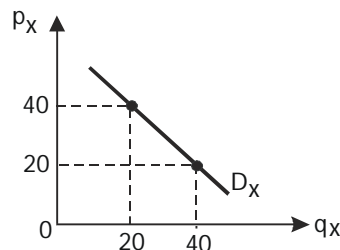

- a) Demanda unitaria.
- b) Demanda rígida.
- c) Demanda infinita.
- d) Demanda relativamente elástica.
- e) Demanda relativamente inelástica.

31. Indique el grado de elasticidad de la demanda que representa el gráfico.

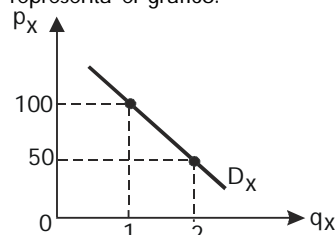

- a) Demanda unitaria.
- b) Demanda relativamente elástica.
- c) Demanda relativamente inelástica.
- d) Demanda perfectamente elástica.
- e) Demanda perfectamente inelástica.

32. Indique el grado de elasticidad de la demanda que representa el gráfico.

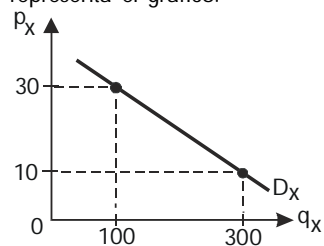

- a) Demanda unitaria.
- b) Demanda relativamente elástica.
- c) Demanda relativamente inelástica.
- d) Demanda infinita.
- e) Demanda perfectamente inelástica.

33. Indique el grado de elasticidad de la demanda que representa el gráfico.

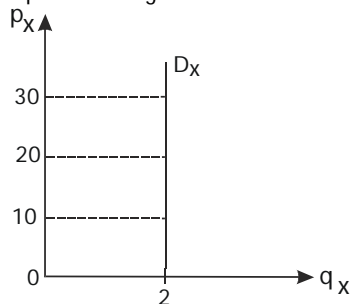

- a) Demanda unitaria.
- b) Demanda relativamente elástica.
- c) Demanda relativamente inelástica.
- d) Demanda perfectamente elástica.
- e) Demanda perfectamente inelástica.

34. Indique el grado de elasticidad de la demanda que representa el gráfico.

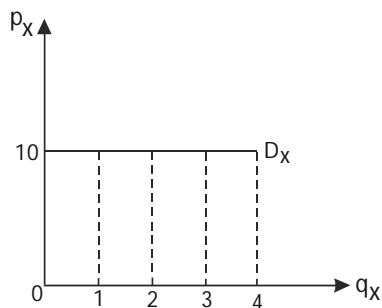

- a) Demanda unitaria.
- b) Demanda relativamente elástica.
- c) Demanda relativamente inelástica.
- d) Demanda perfectamente elástica.
- e) Demanda perfectamente inelástica.

35. Indique el grado de elasticidad de la demanda que representa el gráfico.

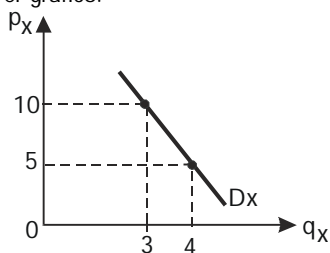

- a) Demanda unitaria.
- b) Demanda relativamente elástica.
- c) Demanda relativamente inelástica.
- d) Demanda perfectamente elástica.
- e) Demanda perfectamente inelástica.

36. Indique el grado de elasticidad de la demanda que representa el gráfico.

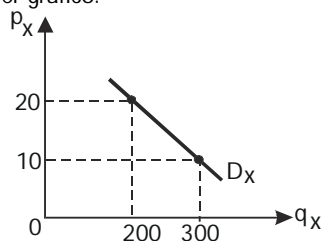

- a) Demanda unitaria.
b) Demanda relativamente elástica.
c) Demanda relativamente inelástica.
d) Demanda perfectamente elástica.
e) Demanda perfectamente inelástica.
37. Indique el grado de elasticidad de la demanda que representa el gráfico.

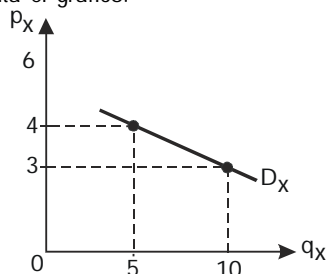

- a) Demanda unitaria.
b) Demanda relativamente elástica.
c) Demanda relativamente inelástica.
d) Demanda perfectamente elástica.
e) Demanda perfectamente inelástica.
38. Indique el grado de elasticidad de la demanda que representa el gráfico.

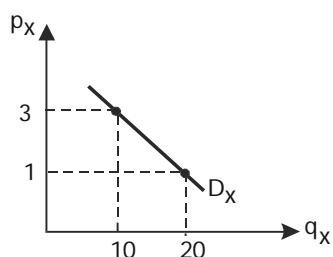

- a) Demanda relativamente inelástica.
b) Demanda unitaria.
c) Demanda relativamente elástica.
d) Demanda rígida.
e) Demanda infinita

39. Indique el grado de elasticidad de la demanda que representa el gráfico.

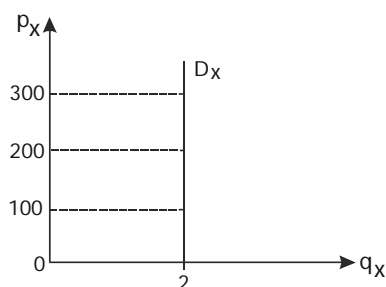

- a) Demanda Unitaria.
b) Demanda rígida.
c) Demanda infinita.
d) Demanda relativamente elástica.
e) Demanda relativamente inelástica.
40. ¿Cuál es el grado de elasticidad que representa el siguiente cuadro?

p_x	q_{d_x}
10	600
16	600

- a) Demanda unitaria.
b) Demanda rígida.
c) Demanda infinita.
d) Demanda relativamente elástica.
e) Demanda relativamente inelástica.
41. ¿Cuál es el grado de elasticidad que representa el siguiente cuadro?

p_x	q_{d_x}
10	500
12	500

- a) Demanda relativamente inelástica.
b) Demanda perfectamente inelástica.
c) Demanda unitaria.
d) Demanda relativamente elástica.
e) Demanda perfectamente elástica
42. ¿Cuál es el grado de elasticidad que representa el siguiente cuadro?

p_x	q_{d_x}
10	250
20	250

- a) Demanda relativamente elástica.
b) Demanda perfectamente inelástica.
c) Demanda unitaria.
d) Demanda relativamente elástica.
e) Demanda perfectamente elástica.

43. ¿Cuál es el grado de elasticidad que representa el siguiente cuadro?

p_x	q_{d_x}
10	100
16	70

- a) Demanda relativamente elástica.
 b) Demanda relativamente inelástica.
 c) Demanda perfectamente inelástica.
 d) Demanda perfectamente elástica.
 e) Demanda unitaria.
44. Indique el grado de elasticidad de la demanda que representa el gráfico.

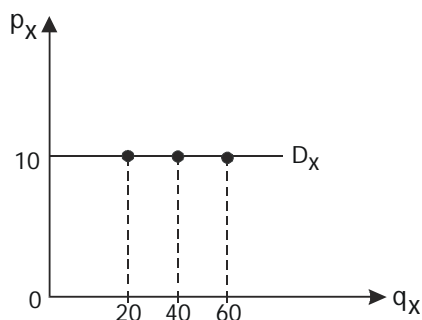

- a) Demanda unitaria.
 b) Demanda horizontal.
 c) Demanda vertical.
 d) Demanda relativamente elástica.
 e) Demanda relativamente inelástica.
45. Indique el grado de elasticidad de la demanda que representa el gráfico.

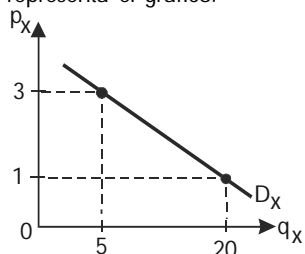

- a) Demanda unitaria.
 b) Demanda rígida.
 c) Demanda infinita.
 d) Demanda relativamente elástica.
 e) Demanda relativamente inelástica.
46. Indique el grado de elasticidad de la demanda que representa el gráfico.

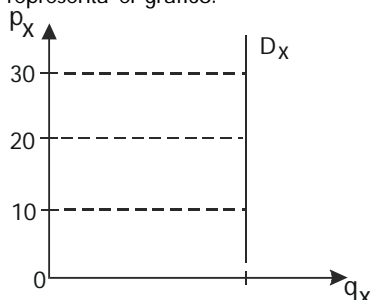

- a) Demanda unitaria.
 b) Demanda horizontal.
 c) Demanda vertical.
 d) Demanda relativamente elástica.
 e) Demanda relativamente inelástica.

47. Indique el grado de elasticidad de la demanda que representa el gráfico.

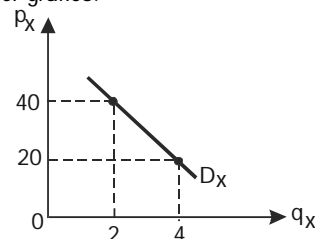

- a) Demanda relativamente elástica.
 b) Demanda relativamente inelástica.
 c) Demanda unitaria.
 d) Demanda perfectamente elástica.
 e) Demanda perfectamente inelástica.
48. ¿Cuál es el grado de elasticidad que representa el siguiente cuadro?

p_x	q_{d_x}
40	100
40	70

- a) Demanda relativamente elástica.
 b) Demanda rígida.
 c) Demanda infinita.
 d) Demanda unitaria.
 e) Demanda relativamente inelástica.
49. ¿Cuál es el grado de elasticidad que representa el siguiente cuadro?

p_x	q_{d_x}
80	100
80	70

- a) Demanda relativamente elástica.
 b) Demanda perfectamente elástica.
 c) Demanda unitaria.
 d) Demanda relativamente inelástica.
 e) Demanda perfectamente inelástica.
50. ¿Cuál es el grado de elasticidad que representa el siguiente cuadro?

p_x	q_{d_x}
8	100
8	700

- a) Demanda relativamente inelástica.
 b) Demanda perfectamente inelástica.
 c) Demanda unitaria.
 d) Demanda relativamente elástica.
 e) Demanda perfectamente elástica.

51. ¿Cuál es el grado de elasticidad que representa el siguiente cuadro?

p_x	qd_x
10	1000
14	200

- a) Demanda relativamente elástica.
 b) Demanda perfectamente elástica.
 c) Demanda relativamente inelástica.
 d) Demanda perfectamente inelástica.
 e) Demanda unitaria.

52. ¿Cuál es el grado de elasticidad que representa el siguiente cuadro?

p_x	qd_x
10	100
8	200

- a) Demanda relativamente inelástica.
 b) Demanda perfectamente inelástica.
 c) Demanda unitaria.
 d) Demanda relativamente elástica.
 e) Demanda perfectamente elástica.

53. ¿Cuál es el grado de elasticidad que representa el siguiente cuadro?

p_x	qd_x
10	240
12	200

- a) Demanda relativamente inelástica.
 b) Demanda perfectamente inelástica.
 c) Demanda unitaria.
 d) Demanda relativamente elástica.
 e) Demanda perfectamente elástica.

54. ¿Cuál es el grado de elasticidad que representa el siguiente cuadro?

p_x	qd_x
10	300
8	500

- a) Demanda relativamente elástica.
 b) Demanda relativamente inelástica.
 c) Demanda perfectamente inelástica.
 d) Demanda perfectamente elástica.
 e) Demanda unitaria.

55. De acuerdo al siguiente gráfico ¿Cuál será el ingreso total del productor en el punto B?

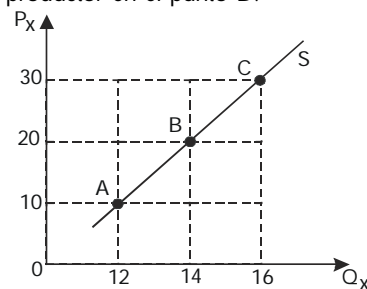

- a) S/. 120 b) S/. 480 c) S/. 280
 d) S/. 320 e) S/. 360

56. De acuerdo al siguiente gráfico. ¿Cuál será el ingreso total del productor en el punto "B"?

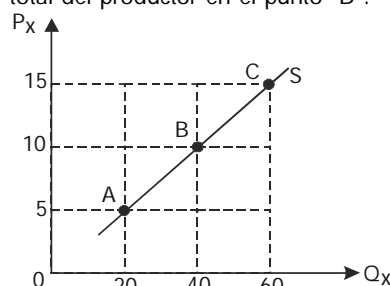

- a) S/. 100 b) S/. 200 c) S/. 400
 d) S/. 900 e) S/. 600

57. De acuerdo al siguiente gráfico. ¿Cuál será el ingreso total del productor en el punto A?

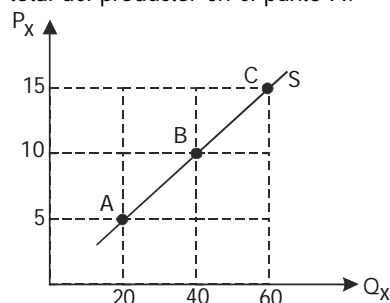

- a) S/. 100 b) S/. 200 c) S/. 400
 d) S/. 900 e) S/. 600

58. De acuerdo al siguiente gráfico. ¿Cuál será el ingreso total del productor en el punto "C"?

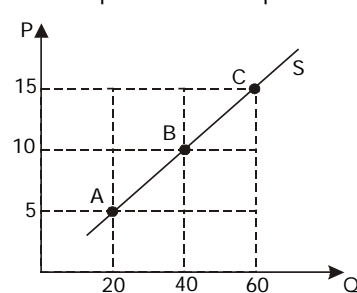

- a) S/. 100 b) S/. 200 c) S/. 400
 d) S/. 900 e) S/. 600

59. De acuerdo al siguiente gráfico. ¿Cuál será el ingreso total del productor en el punto C?

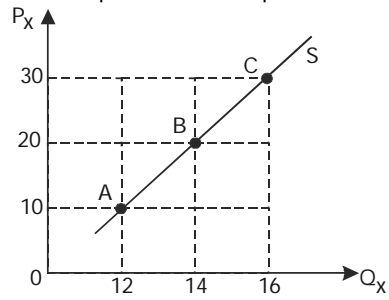

- a) S/. 120 b) S/. 480 c) S/. 280
d) S/. 320 e) S/. 360

60. De acuerdo al siguiente gráfico. ¿Cuál será el ingreso total del productor en el punto A?

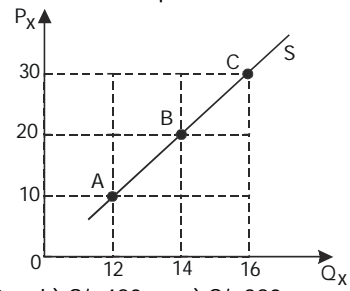

- a) S/. 120 b) S/. 480 c) S/. 280
d) S/. 320 e) S/. 360

Capítulo 11

LOS MONOPOLIOS

1. MERCADO DE COMPETENCIA PERFECTA : Tiene las siguientes características :

- a) Atomización del mercado de compradores y vendedores que no tienen capacidad suficiente para influir en los precios.
- b) La producción de los bienes y servicios es homogénea.
- c) Libre movilidad de factores productivos, las empresas pueden salir o entrar de la industria libremente.
- d) El mercado es asignador de precios, cantidades de recursos y producción.

2. MERCADO DE COMPETENCIA IMPERFECTA : Tiene las siguientes características :

- a) Los agentes económicos (oferentes y demandantes) controlan los precios y cantidades transadas.
- b) Los productos que se comercializan son diferenciados.
- c) Existe restricción de entrada de otras empresas competidoras al mercado.
- d) No existe información completa acerca de los precios, costos de producción y beneficios.

2.1 Clases de Mercados Imperfectos

A. Monopolio : Es un modelo de mercado donde existe un solo productor que controla el mercado, y muchos compradores desorganizados. Tiene las siguientes características :

- * El precio está determinado por el vendedor
- * Existen barreras técnicas y legales que evitan el acceso de nuevas empresas.
- * El vendedor abastece la demanda total de mercado.
- * El producto o servicio es único, lo cual indica que no existen sustitutos perfectos.

B. Oligopolio : Se caracteriza por la existencia de pocas empresas productoras o vendedoras que controlan la industria y muchos compradores. Las empresas son altamente interdependientes en lo que respecta a la presentación del producto y fijación del precio.

C. Competencia Monopolística : Es un modelo de mercado en el cual existe muchas empresas que venden bienes similares, pero no idénticos, y también existen muchos compradores de estos productos. Sus características son :

- * Diferenciación de productos en el mercado (presentación, marca, calidad y servicio).
- * No existe barreras para la entrada o salida de una empresa al mercado.

D. Monopsonio : Es el monopolio del consumidor, en el sentido que existe una sola empresa que compra insumos o factores productivos y muchos vendedores desorganizados. El precio lo determina la empresa compradora y los vendedores con precios aceptables.

E. Oligopsonio : Se caracteriza por la existencia de pocos consumidores de un producto o servicio y muchos vendedores desorganizados.

CLASIFICACIÓN DE LOS MONOPOLIOS

Pueden ser :

I. Públicos : Pertenecen al Estado y son administrados por él mismo.

II. Privados : Pertenecen a personas particulares, se clasifican en 3 tipos :

- a) Legales : Son permitidos, promovidos o avalados por la ley. Es el caso de las concesiones que el Estado otorga a particulares para la explotación de una industria.
- b) De Hecho : Que nacen de la naturaleza misma del mercado o habilidad, capacidad exclusiva de una persona.
- c) De Coalición : Es el acuerdo o agrupación de empresas con la finalidad de evitar la competencia. Su objetivo es controlar la producción y los precios. Se presentan de diferentes formas :

- c.1 **TRUST** : Es un monopolio típico de EE.UU. Es la fusión de varias empresas bajo una sola dirección. Su objetivo es controlar el mercado mediante la concentración de los medios de producción. Las empresas integrantes pierden su autonomía empresarial.
- c.2 **CARTELL** : Se fundó en Alemania en 1869. El Cartell es la asociación de grandes empresas que se juntan para hacer desaparecer la rivalidad de los precios, las empresas mantienen cada una su autonomía. Tienen como objetivo dividir el mercado y elevar el precio del producto que ofrecen.
- c.3 **HOLDING** : Se presenta cuando una empresa controla a un grupo de empresas mediante la adquisición de la mayor parte de las acciones.
- c.4 **POOL** : Es un cartell de estructura norteamericana, dirigida principalmente al control de precios.
- c.5 **CORNERS** : Se define como reuniones de empresas con fines de acaparamiento y especulación, denominándose RINGS si el acaparamiento lo hace un núcleo pequeño de empresas, y corners, si lo realiza un Trust o sindicato. Son condiciones transitorias.
- c.6 **COMPTOIR** : Es un Trust de tipo francés.
- c.7 **KONZERN** : De origen alemán, es una agrupación de empresas que se someten a una dirección única de administración y orientación pudiendo llegar a tomar mayores proporciones que los Trust.

* **OTROS TIPOS DE MONOPOLIO :**

- **Monopolio Natural** : Es la situación de mercado, donde realizar una actividad económica tiene un alto costo fijo, debido a la infraestructura que se debe implementar para iniciar su operación.
- **Monopolio Bilateral** : Es aquella situación especial en donde el monopolista se enfrenta al monopsonista. Esto quiere decir que un solo vendedor se enfrenta a un solo comprador, siendo el precio indeterminado por un solo lado.

Gráfico - 1

Clasificación de los mercados según el número de demandantes y ofertantes :

<div>DEMANDA</div> <div>OFERTA</div>	Un solo comprador	Pocos compradores	Muchos compradores
Un solo vendedor	Monopolio Bilateral	Monopolio Parcial	Monopolio
Pocos vendedores	Monopsonio Parcial	Oligopolio Bilateral	Oligopolio
Muchos vendedores	Monopsonio	Oligopsonio	Competencia Monopolística

PRÁCTICA

01. En el mercado de competencia imperfecta, el producto es :
 - a) Transable.
 - b) Homógeno.
 - c) Diferenciado.
 - d) Abundante.
 - e) Igualitario.
02. Modelo de mercado en el cual existe un solo vendedor y muchos compradores.
 - a) Oligopolio.
 - b) Monopsonio.
 - c) Duopolio.
 - d) Monopolio.
 - e) Oligopsonio.
03. En un mercado de competencia perfecta el precio se establece por:
 - a) Interacción de ofertantes y demandantes.
 - b) Los intereses del vendedor.
 - c) La cantidad de productos.
 - d) La decisión del comprador.
 - e) La decisión del Estado.
04. El Banco Central de Reserva y Sedapal son monopolios:
 - a) De coalición.
 - b) Particulares.
 - c) Públicos.
 - d) De hecho.
 - e) Ilegales.
05. Es aquel monopolio que nace de la capacidad y creación exclusiva de una persona.
 - a) Legal.
 - b) Fiscal.
 - c) De hecho.
 - d) De coalición.
 - e) Particular.
06. Es el mercado donde actúa los monopolios.
 - a) De libre competencia.
 - b) Mercado perfecto.
 - c) Perfectamente competitivo.
 - d) De competencia imperfecta.
 - d) De competencia perfecta.
07. Son monopolios que se forman de la fusión de varias empresas con el fin de evitar la competencia.
 - a) Públicos.
 - b) Fiscales.
 - c) De coalición.
 - d) De hecho.
 - e) De competencia.
08. Es un trust de tipo francés.
 - a) Comtoir.
 - b) Konzern.
 - c) Pool.
 - d) Trust.
 - e) Cartell.
09. El monopolio es aquella situación donde hay un solo vendedor para un solo comprador.
 - a) Público.
 - b) Conjunto.
 - c) De hecho
 - d) Natural.
 - e) Bilateral.
10. Es aquel monopolio que se constituye con un alto costo fijo.
 - a) Bilateral.
 - b) Ilegal.
 - c) Natural.
 - d) De hecho.
 - e) Económico.
11. El punto de Cournot es un supuesto aplicado al mercado denominado :
 - a) Monopsonio.
 - b) Oligopolio.
 - c) Duopolio.
 - c) Monopolio.
 - e) Perfecto.
12. La asociación o sindicatos de productores, donde las empresas mantienen su autonomía empresarial se denomina :
 - a) Cartell.
 - b) Monopsonio.
 - c) Trust.
 - d) Holding
 - e) Oligopolio.
13. Según la constitución política del Perú, se prohíbe :
 - a) Las huelgas de trabajadores.
 - b) La formación de sindicatos.
 - c) Las prácticas monopolísticas.
 - d) La constitución de PYMES
 - e) La industria de alimentos.
14. Un mercado monopsónico se encuentra formado por :
 - a) Un solo demandante.
 - b) Un solo vendedor.
 - c) Un solo ofertante.
 - d) Varios vendedores.
 - e) Pocos consumidores.
15. Marque la proposición correcta, respecto al mercado oligopólico.
 - a) Existe un solo vendedor.
 - b) Existe pocos ofertantes.
 - c) Hay muchos competidores.
 - d) Existen pocos demandantes.
 - e) El precio lo fija el comprador.
16. El mercado fija los precios de los bienes y servicios en un mercado.
 - a) Oligopsónico.
 - b) Monopsónico.
 - c) Monopólico.
 - d) Competitivo.
 - e) Imperfecto.

17. El Holding y el Trust son monopolios :
a) Naturales.
b) De coalición.
c) De hecho.
d) Ilegales.
e) Fiscales.
18. Los monopolios que se agrupan con la finalidad de evitar la competencia y fijar precios son :
a) Los de coalición.
b) Los públicos.
c) Los de hecho.
d) Los ilegales.
e) Los fiscales.
19. Los monopolios privados se dividen en :
a) Particulares y públicos.
b) Fiscales y sociales.
c) De hecho y de coalición.
d) De coalición y fiscales.
e) Económicos y particulares.
20. ¿Cuál es la diferencia entre el mercado de competencia perfecta y el de competencia monopolista.
a) Productos homogéneos.
b) Publicidad.
c) Productos diferenciados.
d) Pocos vendedores.
e) Pocos demandantes.
21. En competencia perfecta :
a) Existen muchos compradores y muchos vendedores.
b) Hay conocimiento pleno del mercado.
c) Existe libre movilidad de recursos productivos.
d) El precio se establece por oferta y demanda.
e) Todas las anteriores son correctas.
22. En competencia perfecta, si un productor sube el precio del bien :
a) Puede quedarse fuera del mercado.
b) Aumentará sus ganancias.
c) Aumentará sus importaciones.
d) Ya no hará publicidad.
e) Mantendrá sus ganancias.
23. El oligopolio, por el lado de la demanda, es llamado.
a) Duopolio.
b) Duopsonio.
c) Oligopsonio.
d) Monopsonio.
e) Monopolio.
24. Es la agrupación de empresas bajo una sola dirección donde la empresa pierden su autonomía :
a) Cartel.
b) Trust.
c) Dumping.
d) Pool.
e) Holding
25. Es la situación de mercado donde existen dos únicos compradores y muchos vendedores.
a) Duopolio.
b) Monopolio.
c) Oligopolio.
d) Oligopsonio.
e) Duopsonio.
26. No corresponde a las características de un monopolio.
a) La única empresa determina el precio.
b) Los compradores son precio aceptantes.
c) Pueden aumentar la producción.
d) Actúan en un mercado competitivo.
e) No tiene competencia.
27. Al monopolio de la misma clase de industria que regula su producción y cobran el mismo precio, conservando cada uno su propia autonomía, se le denomina :
a) Trust.
b) Competencia imperfecta.
c) Holding.
d) Dumping.
e) Cartel.
28. Es la existencia de un grupo de empresas muy importantes para muchos demandantes :
a) Monopolio
b) Monopsonio
c) Oligopsonio
d) Oligopolio
e) Duopolio
29. El es una táctica comercial que adoptan las empresas de un Estado para introducir mercancías a un país extranjero a precios muy bajos.
a) Holding.
b) Trust.
c) Pool.
d) Ring.
e) Dumping.
30. Es el mercado donde actúan los oligopolios.
a) De competencia perfecta.
b) De libre competencia.
c) De oferta y demanda.
d) De competencia imperfecta
e) De privilegios legales.
31. Señale la alteración correcta respecto a los monopolio públicos.
a) Su único fin es maximizar sus ganancias.
b) Su objetivo es proporcionar rentas al Estado.
c) Son monopolios de coalición.
d) Son oligopolios públicos.
e) Se constituyen como sociedades en comandita.
32. ¿Qué nombre recibe el siguiente mercado "Un solo demandante para muchos ofertantes"?
a) Duopolio.
b) Monopolio natural
c) Monopsonio.
d) Oligopsonio.
e) Monopolio legal.

33. Son monopolios guiados por el Estado, su principal finalidad es satisfacer las necesidades de la sociedad.
- De coalición.
 - De privatización.
 - De hecho.
 - Económico - sociales.
 - Duopolio.
34. A la empresa de grandes proporciones, cuyo fin es controlar otras empresas mediante la adquisición del mayor número de acciones se le denomina como:
- Holding.
 - Trust.
 - Legales
 - Ilegales.
 - De hecho.
35. En competencia monopolista, el producto que se vende es :
- Homogéneo.
 - Igual.
 - Diferenciado.
 - Idéntico.
 - Barato.
36. Es la agrupación de empresas con la finalidad de elevar el precio de sus productos; pero cada empresa mantiene su autonomía.
- Holding
 - Cartell.
 - Comtoir.
 - Konzern
 - Pool
37. Es un modelo de mercado imperfecto que presenta pocos ofertantes frente a muchos demandantes.
- Oligopsonio.
 - Competencia.
 - Monopolio.
 - Oligopolio.
 - Duopolio.
38. Estructura de mercado imperfecto donde existen muchos compradores para muchos vendedores.
- Competencia perfecta.
 - Incompetencia perfecta.
 - Competencia monopolista.
 - Mercado competitivo.
 - Oligopolio bilateral.
39. Estructura de mercado imperfecto donde existen muchos compradores para muchos vendedores.
- Competencia perfecta.
 - Incompetencia perfecta.
 - Competencia monopolista.
 - Mercado competitivo.
 - Oligopolio bilateral.
40. Es la situación de mercado en la cual existe un solo bien o servicio para muchos compradores.
- Duopolio.
 - Oligopolio.
 - monopsonio.
 - Duopolio.
 - Monopolio.
41. Es aquel modelo de mercado, donde el empresario impone ciertas condiciones como el precio y cantidad de producción.
- Mercado de competencia pura.
 - Mercado de competencia perfecta.
 - Mercado de competencia imperfecta.
 - Mercado de capitales.
 - Mercado de bienes y servicios.
42. En condiciones de mercado imperfecto, quien fija el precio de los bienes son :
- Sólo los compradores.
 - Sólo los vendedores.
 - Sólo los demandantes.
 - Los ofertantes y demandantes.
 - El mercado de factores.
43. No es característica de un mercado de competencia perfecta.
- El producto que se vende es homogéneo.
 - Las empresas pueden salir o entrar del mercado.
 - Los vendedores actúan libremente en el precio.
 - No existe restricciones para la entrada de otras empresas.
 - Existe información de precios y costos.
44. ¿Quién establece el precio en un mercado monopsónico?
- El comprador.
 - El vendedor.
 - El ofertante.
 - El comprador y el vendedor.
 - El ofertante y el demandante.
45. Entidad del Estado que controla el monopolio de la emisión de dinero en la economía peruana :
- Banco de la Nación.
 - Banco Central de Reserva.
 - Banco de Crédito.
 - Las reservas internacionales.
 - El Congreso Nacional.
46. Cuando los precios se establecen por las fuerzas de la oferta y la demanda, hace referencia a un mercado.
- Oligopsónico.
 - De competencia imperfecta.
 - De competencia perfecta.
 - Monopsónico.
 - Monopólico.
47. Situación de mercado en el cual hay varios compradores y dos únicos vendedores.
- Duopsonio.
 - Duopolio.
 - Oligopsonio.
 - Monopolio.
 - Competencia monopolística.

48. El monopolio, que es ejercido por un comprador, se denomina :
a) Oligopolio.
b) Duopolio.
c) Monopolio.
d) Monopsonio.
e) Oligopsonio.
49. La banca privada que opera en el Perú es un modelo de mercado llamado :
a) Monopolio.
b) Cartell.
c) Duopolio.
d) Oligopolio.
e) Oligopsonio.
50. La organización de países exportadores de petróleo (O.P.E.P.)
a) Cartell.
b) Holding.
c) Comtoir.
d) Trust.
e) Corners.
51. Marque la alternativa correcta respecto a la competencia monopolística :
a) El precio del producto lo establece el gobierno.
b) El producto que se vende tiene diferente calidad, marca y servicio.
c) Existe un único productor y muchos competidores.
d) Los compradores determinan el precio del mercado.
e) Los monopolios son bilaterales.
52. En un mercado de competencia monopolística existen:
a) Pocos vendedores y muchos compradores.
b) Un ofertante y un solo demandante.
c) Muchos compradores y muchos vendedores.
d) Pocos compradores y un ofertante.
e) Un comprador y un demandante.
53. Es aquel mercado en el cual ni ofertantes ni demandantes pueden influir en el precio del producto.
a) Competencia imperfecta.
b) Competencia perfecta.
c) Competencia monopolista.
d) Mercado imperfecto.
e) Mercado único monopólico.
54. Situación de mercado donde existen 2 únicos vendedores de un producto y muchos compradores.
a) Duopsonio.
b) Monopolio bilateral.
c) Duopolio.
d) Competencia monopolística.
e) Duomercado.
55. Los monopolios se pueden dividir en :
a) Competitivos y no competitivos.
b) De hecho y el derecho.
c) Públicos y privados.
d) Monopsonios y oligopsonios.
e) Ofertantes y demandantes.
56. Monopolio de coalición que controla a un grupo de empresas mediante la adquisición de la mayoría de acciones :
a) Sindicato.
b) Pool.
c) Holding.
d) Cartell.
e) Trust.
57. Relacione Ud. empresas y modelo de mercado, según corresponda .
A. Telefonía móvil
B. Servicio de agua potable.
C. Restaurantes.
I. Monopolio.
II. Oligopolio.
III. Competencia monopolista.
a) AI - BII - CIII.
b) AII - BI - CIII.
c) AIII - BII - CI.
d) AII - BIII - CI.
e) AI - BII - CIII
58. Señale la alternativa correcta con respecto al monopolio.
a) Se vende un único servicio o bien.
b) No existe barreras de entrada al mercado.
c) Tiene muchos competidores.
d) Hay pocas empresas que venden un producto.
e) Hay libertad de entrada y salida del mercado.
59. Es aquel mercado donde hay varias empresas monopolistas que producen productos diferenciados o similares.
a) Competencia imperfecta.
b) Monopolio natural.
c) Oligopolio bilateral.
d) Competencia monopolística
e) Mercado imperfecto.
60. Marque la alternativa correcta :
a) Muchos compradores - oligopsonio.
b) Dos ofertantes - duopsonio.
c) Pocos vendedores oligopsonio.
d) Un solo comprador - monopolio.
e) Un vendedor - monopolios.

Capítulo 12 LA CIRCULACIÓN

I. DEFINICIÓN : Es la fase del proceso económico que consiste en el traslado de bienes a los mercados para ponerlos al alcance de aquellos que desean utilizarlos, que son los consumidores.

II. ELEMENTOS DE LA CIRCULACIÓN : Son todos los elementos necesarios para que la mercancía que sale de las manos del productor llegue a manos de los consumidores.

Tenemos :

- a) **Los Comerciantes** : Llevan las mercancías de un sitio a otro facilitando la circulación son los intermediarios. Son llamados también los intermediarios.
- b) **Los Mercados** : Es el lugar donde acuden los vendedores y compradores para realizar el intercambio.
- c) **El Dinero** : Es el elemento que sirve como medio de cambio de las mercancías.
- d) **Los Transportes** : Se refiere a los medios adecuados para trasladar a los bienes.
- e) **Las Pesas y Medidas** : Son las unidades de medida que nos sirven para medir las mercancías.
- f) **Los Bancos** : Son las unidades financieras que hacen posible una mayor movilidad del dinero.
- g) **Aduanas, puertos, etc.**

III. IMPORTANCIA DEL INTERCAMBIO.

- a) Permite el mejor uso de riquezas ya que, sin el cambio, estas riquezas no estarían a nuestro alcance.
- b) Permite que la fuerza laboral pueda ser utilizada de la mejor forma, ya que si no existiera el cambio todos deberían producir lo que consumen.

IV. TIPOS DE INTERCAMBIO :

- a) **Intercambio Directo o Trueque** : Este intercambio consiste en la entrega directa de un bien por otro. Es el tipo de intercambio que primaba antes de existir la moneda; ejemplo : Cambiar lana por trigo.
- b) **Intercambio Indirecto o Mercantil** : Este intercambio consiste en el cambio de bienes por dinero y dinero por bienes. Es el tipo de cambio más usado en la actualidad.

V. FLUJO CIRCULAR DE LA ECONOMÍA O CIRCUITO ECONÓMICO : Es un esquema simplificado de la economía en donde presentaremos los polos y los flujos.

A) Los Polos Económicos : Son los agentes que dan origen a la circulación y consideramos dos sectores :

- 1. **Unidades de Producción** : Está conformado por el conjunto de empresas o productores. Estas unidades ejercen oferta en el mercado de bienes y servicios, y demandan factores productivos en el mercado de factores.
- 2. **Unidades de Consumo** : Está conformado por el conjunto de familias de una economía que satisfacen sus necesidades a través del consumo de los bienes y servicios. Estas unidades ejercen la demanda en el mercado de bienes y servicios, y la oferta en el mercado de factores ya que son los propietarios de los factores.

B) Flujos Económicos : Son los desplazamientos de los polos económicos y tenemos :

- 1. **Flujo Real o Físico** : Está conformado por el desplazamiento de los bienes y servicios de parte de las empresas a la familia y el desplazamiento de los factores que van de las familias a las empresas.
- 2. **Flujo Nominal o Monetario** : Está conformado por las corrientes monetarias que reciben las empresas por la venta de bienes y servicios y familias por las ventas de los factores.

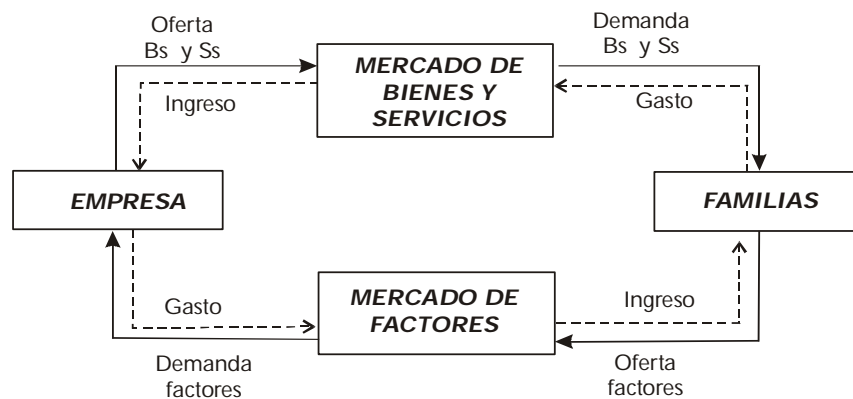

EL MERCADO

I. DEFINICIÓN : Es el elemento de la Circulación en el cual interactúan los vendedores y los consumidores para realizar una transacción.

II. CLASES DE MERCADO :

- * Mercado Mayorista : Es aquel mercado en el cual se transa en grandes cantidades.
- * Mercado Minorista : Se transa en pequeñas cantidades.
- * Mercado Abierto : Es aquel mercado en el cual se puede intervenir sin cumplir algún requisito.
- * Mercado Cerrado : Es aquel mercado en el cual para poder intervenir se deben cumplir ciertos requisitos.
- * Mercado Temporal : Son aquellos mercados reunidos en ciertos periodos del año para realizar una actividad por un plazo determinado llamadas comúnmente ferias.
- * Mercado Bursátil : En este mercado se negocian títulos de valores.
- * Mercado Informal . Es el mercado donde no se da un sometimiento a las normas que regulan el intercambio mercantil o prestación de servicios.

PRÁCTICA

01. Es el mercado donde se vende mercadería robada.
a) Mayorista.
b) Minorista.
c) Cerrado.
d) Temporal.
e) Ilegal
02. El trabajador recibe su retribución en el flujo.
a) Real.
b) Físico.
c) Nominal.
d) Factores.
e) Valores.
03. Es una forma de flujo nominal.
a) El trabajo.
b) La empresa.
c) Los bienes.
d) La renta.
e) Los insumos.
04. Es el mercado donde se intercambia el factor trabajo .
a) Mercado de bienes.
b) Mercado bursátil.
c) Mercado abierto.
d) Mercado de factores.
e) Mercado de servicios.
05. El valor de un bien, en dinero, constituye:
a) La utilidad.
b) El beneficio.
c) La renta.
d) El precio.
e) El interés
06. En campañas escolares, existen los mercados :
a) Mayorista.
b) Minorista.
c) Abiertos.
d) Cerrados.
e) Temporales.
07. ¿Cuál no es una clase de mercado?
a) Mayorista.
b) Minorista.
c) Inferior.
d) Temporal.
e) Informal.
08. El ahorro nos indica o representa.
a) La familia.
b) El banco.
c) La empresa.
d) El consumo.
e) La riqueza no consumida.
09. Las tiendas de supermercados Metro se considera un mercado :
a) Temporal.
b) Bursátil
c) Informal.
d) Abierto.
e) Ilegal.
10. En las campañas navideñas, aparecen una gran variedad de mercados denominados:
a) Mayorista.
b) Abierto.
c) Cerrado.
d) Bursátil.
e) Ferias.
11. "Gamarra" es un ejemplo de mercado :
a) Mayorista.
b) Bursátil.
c) Ilegal.
d) Temporal.
e) Ferias.
12. Es condición fundamental para que se de el trueque :
a) El excedente productivo.
b) La existencia de comerciantes.
c) La coincidencia de necesidades.
d) Que haya mercado.
e) Que se use el dinero.
13. Es el mercado donde se negocian títulos valores :
a) Mayorista.
b) Minorista.
c) Bursátil.
d) Temporal.
e) Abierto.
14. Es aquel mercado en el cual no existe restricciones para realizar operaciones mercantiles.
a) Minorista.
b) Mayorista.
c) Bursátil.
d) Informal.
e) Abierto.
15. La fase del proceso económico donde se presenta las transacciones comerciales se llama :
a) Producción.
b) Distribución.
c) Inversión
d) Circulación.
e) Consumo.
16. Según, si existe o no restricciones para la entrada de vendedores y compradores en el mercado, se puede clasificar en :
a) Legal - ilegal.
b) Formal - informal.
c) Abiertos - cerrados.
d) Minorista - mayorista.
e) Abiertos - mayorista.
17. Las acciones de las empresas se cotizan en el :
a) Mercado mayorista.
b) Mercado minorista.
c) Mercado temporal.

- d) Mercado Bursátil
e) Mercado informal.
18. Es el mercado en el cual se vende a precios por debajo del mercado, debido a la evasión de tributos es :
a) Ferias.
b) Mercado bursátil.
c) Mercado abierto.
d) Mercado cerrado.
e) Mercado ilegal.
19. ¿Cuál no corresponde al flujo real del circuito económico?
a) Trabajo.
b) Tecnología.
c) Naturaleza.
d) Alquileres.
e) Capital.
20. ¿Cuál no corresponde al flujo real del circuito económico?
a) Alimentación.
b) Habitación.
c) Educación.
d) Transporte.
e) Intereses.
21. ¿Qué flujo real no se da en el mercado de bienes y servicios?
a) Alimentación.
b) Transporte.
c) Educación.
d) Vestuario.
e) Naturaleza.
22. Es el mercado donde existen ciertas restricciones para compradores y vendedores :
a) Mercado temporal.
b) Mercado de bienes.
c) Mercado abierto.
d) Mercado cerrado.
e) Mercado informal.
23. El mercado de "La parada" es un ejemplo de :
a) Mercado temporal.
b) Mercado bursátil.
c) Mercado informal.
d) Mercado mayorista.
e) Mercado cerrado.
24. ¿Cuál corresponde al flujo nominal?
a) El trabajo.
b) Las rentas.
c) Los insumos.
d) Los factores.
e) Las familias.
25. ¿Cuál corresponde al flujo nominal?
a) El trabajo.
b) El capital.
c) Los insumos.
d) El salario.
e) Las familias.
26. ¿Cuál no corresponde al flujo nominal del circuito económico?
a) Alimentos.
b) Salarios.
c) Alquileres.
d) Intereses.
e) Utilidades.
27. Según, si existe o no restricciones para la entrada de vendedores y compradores en el mercado, se puede clasificar en :
a) Legal - ilegal.
b) Formal - informal.
c) Abiertos - cerrados.
d) Minorista - mayorista.
e) Abiertos - mayorista.
28. Las ventas de las acciones de Telefónica S.A.A. fue negociado en el mercado.
a) Mayorista.
b) Minorista.
c) Bursátil.
d) Informal.
e) Temporal.
29. Son también llamados mercados temporales.
a) Mercado minorista.
b) Mercado mayorista.
c) Mercado Bursátil.
d) Mercado informal.
e) Ferias.
30. Es un ente imaginario que se da por el intercambio de productos por los ofertantes y demandantes.
a) Intercambio.
b) La empresa.
c) La familia.
d) El mercado.
e) El flujo.
31. El mercado que no cumple con las reglas establecidas; se le llama :
a) Mercado minorista.
b) Mercado mayorista.
c) Mercado bursátil.
d) Mercado informal.
e) Ferias.
32. La Bolsa de Valores de Lima es un ejemplo del mercado.
a) Minorista.
b) Mayorista.
c) Bursátil.
d) Informal.
e) Ferias.
33. ¿Cuál corresponde al flujo real?
a) Los intereses.
b) Los salarios.
c) Las familias.
d) Los factores.
e) Las rentas.

34. El traslado de los bienes y servicios de las empresas a la familias se dan en el :
- Consumo.
 - Flujo nominal.
 - Flujo físico.
 - Flujo monetario.
 - Inversión.
35. No comprende el esquema del circuito económico.
- Los polos económicos.
 - La política económica.
 - Los flujos económicos.
 - Los mercados de factores.
 - Los mercados de bienes y servicios.
36. En la actualidad, el cambio es :
- Directo.
 - Indirecto.
 - Desviado.
 - Trueque.
 - Deducido.
37. Las empresas reciben un ingreso por las ventas de sus productos en el mercado de :
- Factores.
 - Trabajo.
 - Bienes.
 - Valores.
 - Bienes y servicios.
38. Las familias reciben sus ingresos económico en el mercado de :
- Bienes.
 - Productos.
 - Factores
 - Servicios.
 - Valores.
39. ¿Cuál corresponde al flujo real ?
- Los salarios.
 - Las empresas.
 - Las rentas.
 - Los bienes y servicios.
 - Las familias.
40. En la antigüedad, el cambio generalmente era :
- Indirecto.
 - Rápido.
 - Mercantil.
 - Directo.
 - Desviado.
41. La circulación sigue el siguiente orden :
- Empresas - familias - mercados.
 - Empresas - mercados - mercados.
 - Empresas - mercados - familias.
 - Familia - mercados - empresas.
 - Mercado - empresas - familias.
42. El circuito económico se inicia en las y termina con las
- Empresas - familias.
 - Empresas - mercados.
 - Familias - empresas.
 - Mercados - empresas.
 - Mercados - familias
43. En el mercado de bienes y servicios :
- Las familias demandan factores.
 - Las familias ofrecen bienes y servicios.
 - Las familias demandan bienes y servicios.
 - Las empresas ofertan factores.
 - Las empresas demandan factores.
44. En el mercado de factores :
- Las familias demandan factores.
 - Las familias ofrecen bienes y servicios.
 - Las familias demandan bienes y servicios.
 - Las empresas ofrecen factores.
 - Las empresas demandan factores.
45. El flujo real que sale de la familia para dirigirse a la empresa comprende :
- El salario, interés y renta.
 - Los factores productivos.
 - Los bienes y servicios.
 - El pago de los bienes y servicios.
 - Los costos de producción.
46. El flujo nominal que sale de las familias para dirigirse a la empresa está constituido por :
- El salario, interés y renta.
 - Los factores productivos.
 - Los bienes productivos.
 - El pago de los bienes y servicios.
 - Los costos de producción.
47. El flujo nominal que parte de las empresas para dirigirse a las familias está constituido por :
- Los factores productivos.
 - El salario, interés y renta.
 - Los bienes y servicios.
 - El pago de los bienes y servicios.
 - Más de una es correcta.
48. En el mercado de factores, las ofertan los factores, mientras que las demandan estos factores.
- empresas - familia.
 - empresas - mercado.
 - mercado - familias.
 - familias - empresas.
 - mercado - empresas.
49. En el mercado de bienes y servicios las ofertan los bienes y sevicios, mientras que las demandan estos bienes y servicios.
- Empresas - familias.
 - Empresas - mercados.
 - Mercado - familias.
 - Familias - empresa.
 - Mercado - empresas.

50. ¿Cuál no es característica del trueque?
- a) Se presenta en economías desarrolladas.
 - b) Existe cuando hay excedente.
 - c) No se distingue entre el comprador y el vendedor.
 - d) La circulación es muy lenta.
 - e) Se da por inconvenientes del intercambio directo.
51. Unas de las principales condiciones que debe existir para el trueque es :
- a) La existencia de compradores.
 - b) La existencia de comerciantes.
 - c) La coincidencia de necesidades.
 - d) El uso de dinero.
 - e) La existencia de un mercado.
52. Conjunto de operaciones por el cual los bienes salen de los centros de producción hacia los mercados.
- a) Producción.
 - b) Circulación.
 - c) Distribución.
 - d) Consumo.
 - e) Inversión.
53. Son entidades que canalizan el dinero de los superavitarios para darles a los deficitarios.
- a) Los comerciantes.
 - b) El mercado.
 - c) El dinero.
 - d) Transportes.
 - e) Los bancos.
54. ¿Cuál de los siguientes elementos no es necesariamente un componente de la circulación?
- a) Los bancos.
 - b) Los mercados.
 - c) La producción.
 - d) Los transportes.
 - e) Pesas y medidas.
55. Es el tipo de cambio que primaba hasta antes de existir la moneda.
- a) Cambio nominal.
 - b) Trueque.
 - c) Cambio indirecto.
 - d) Negocio.
 - e) Trampa.
56. Son las instituciones que, a través del crédito, facilitan el intercambio.
- a) Los comerciantes.
 - b) Los mercados.
 - c) Los bancos.
 - d) Los transportes.
 - e) Las pesas y medidas.
57. Es el elemento utilizado como medio de pago para las transacciones.
- a) Los comerciantes.
 - b) El dinero.
 - c) El mercado.
 - d) Los transportes.
 - e) Los bancos.
58. Es el lugar donde los vendedores y compradores acuden para realizar el intercambio.
- a) Las pesas y medidas
 - b) El dinero.
 - c) El mercado.
 - d) Los transportes.
 - e) Los comerciantes.
59. Son los intermediarios que existen entre los productores y los consumidores en el mercado.
- a) El mercado.
 - b) Los transportes.
 - c) Las pesas y medidas.
 - d) Los comerciantes.
 - e) Los bancos.
60. Es el lugar donde se reúnen los ofertantes y demandantes.
- a) El dinero.
 - b) Las pesas y medidas.
 - c) El local.
 - d) El mercado.
 - e) Los transportes.

Capítulo 13

EL DINERO

I. EVOLUCIÓN HISTÓRICA : Los hombres desde hace muchos siglos atrás han utilizado el dinero; pero no como lo conocemos ahora (billetes, monedas, cheques). El dinero antes consistía en monedas de metal (oro, plata), también se empleó la cebada, las cabezas de ganado, whisky, el tabaco y otros elementos exóticos.

El primer hombre que comenzó a acuñar monedas metálicas fue el rey de Lidia, a fines del siglo VII antes de cristo. Alejandro Magno fue el primero que realizó la acuñación de monedas con rostros de gobernantes; pero resulta necesario precisar que el origen del dinero es más remoto y casi seguramente está relacionado con el inicio del comercio. Una muestra de ello es cuando Adam Smith (1776) señala que, en los pueblos más antiguos, el ganado debe haber sido el principal instrumento de comercio. En "La Iliada", Homero se refiere al valor de las cosas en términos de cabezas de ganado. Por ejemplo, menciona que la armadura de Diómedes costaba sólo nueve bueyes, pero la de Glauco costaba 100 bueyes. Asimismo algunos historiadores señalan que los espartanos utilizaron como dinero el hierro; los antiguos romanos, los metales como el cobre, y las naciones más prósperas de comerciantes, metales como el oro y la plata. Posteriormente aparecen los billetes y monedas respaldados por los bancos. El primero de ellos fue el banco de Amsterdam, fundado en 1609. Luego aparece el dinero fiduciario durante la Revolución Francesa. En este caso, el Estado tuvo la necesidad de emitir papel moneda, sin ningún respaldo para financiar sus gastos. En 1800, la creación de la "Banque de France" tomando como base la experiencia de los bancos anteriormente creados, presenta la novedosa característica de que sus billetes y depósitos recibidos eran convertibles en oro a un tipo de cambio fijo. Así, aparece el famoso sistema de patrón oro.

Actualmente, predomina el dinero fiduciario, los cuales son emitidos por sus respectivos bancos centrales, en los países y tiene como característica relevante el ser inconvertible, es decir sólo poseen el respaldo de los diversos gobiernos.

II. DEFINICIÓN : Todos utilizamos el dinero en nuestra vida cotidiana, todos lo conocemos, sabemos para que sirve; sin embargo resulta difícil definirlo. Existen diversos conceptos respecto al dinero. Por ejemplo, Carlos Marx señala que el dinero es el equivalente general de valor de las mercancías, que se utiliza en el proceso de cambio y permite equiparar los productos creados por el trabajo social del hombre.

Por su parte, John Maynard Keynes define al dinero como aquel bien en el cual se expresan las deudas y los precios, así como el poder general de compra.

En síntesis, el dinero es cualquier objeto o medio que toda comunidad o sociedad acepta como medio de pago en las transacciones comerciales. Lo fundamental, para que un elemento sea utilizado como dinero, es que debe tener aceptación general y legal.

III. FUNCIONES

- 1. Medio de Pago :** Es la principal función del dinero y se le denomina también medio de cambio debido a que permite las transacciones comerciales en los mercados, es decir se utiliza en la compra y venta de bienes y servicios, ya que el dinero es un medio socialmente aceptado por todos. Cualquier persona está dispuesta a recibir el dinero al momento de vender un bien o servicios; pues tiene la seguridad de que en el momento que lo desee, podrá utilizarlo para comprar otros productos. De este modo, el dinero permite superar la dificultad del intercambio directo (trueque) que era la doble coincidencia de necesidades.
- 2. Unidad de Cuenta :** Esta función recibe también la denominación de que el dinero es una medida de valor. Cuando existen muchos bienes resulta necesario e indispensable un elemento que sea medida común de valor de los demás bienes, para que el intercambio sea menos complicado. Es decir esta función señala que el dinero es un "valorímetro". Es el equivalente monetario de los bienes, pues permite establecer los precios.
- 3. Depósito de Valor :** El dinero permite transferir el poder de compra hacia el futuro, ya que es un activo que permite mantener o acumular riqueza; en otras palabras permite el ahorro. Sin embargo, esta función se ve debilitada cuando los precios se incrementan (procesos inflacionarios).
- 4. Medio de Pago Diferido :** Esta función está relacionada con los préstamos a futuro y también con las compras al crédito, es decir, con sus pagos futuros. Las deudas se expresan en dinero para su posterior pago. Algunos teóricos consideran que esta función, ya está comprendida en las anteriores funciones.

IV. CARACTERÍSTICAS : Todo dinero, para cumplir adecuadamente todas sus funciones, debe poseer las siguientes características :

- a) **Debe tener durabilidad** : El material del cual está elaborado no debe deteriorarse rápidamente con el uso, debe ser resistente.
- b) **Facilidad para transportarlo** : Debe ser liviano y de un tamaño adecuado para realizar las transacciones comerciales sin ningún inconveniente.
- c) **Divisibilidad** : El dinero debe tener valores equivalentes y la capacidad de fragmentarse en valores proporcionales, es decir debe poseer múltiplos y submúltiplos. Por ejemplo, en el Perú, según el Banco Central de Reserva del Perú (BCRP), que es la autoridad monetaria.
- d) **Homogeneidad** : Los billetes y monedas, del mismo valor legal, deben ser idénticos en color, tamaño, imagen y otros; para evitar posibles confusiones.
- e) **Estabilidad** : El dinero debe mantener su poder de compra en el tiempo. Para ello, el nivel de precios debe permanecer constante.
- f) **Elasticidad** : Es la capacidad para incrementar o disminuir la cantidad de dinero, de acuerdo a las necesidades de una economía, el control del dinero lo realizan los bancos centrales de los países.

V. VALORES DEL DINERO : El dinero tiene los siguientes valores :

- | | | |
|--|---|--|
| <p>a) Valor Intrínseco
Es aquel valor que posee el dinero por sí mismo.</p> | { | <p>* Valor Real : Está determinado por el material del cual está elaborado el dinero.</p> <p>* Valor nominal o legal : Lo establece el Estado por intermedio de su autoridad monetaria (Banco Central de Reserva).</p> |
| <p>b) Valor Extrínseco
Recibe también la denominación de valor de cambio.</p> | { | <p>Es el valor que permite determinar la capacidad de compra del dinero en los mercados, es decir, muestra el poder adquisitivo del dinero.</p> <p>Es el valor más relevante para los agentes económicos.</p> |

LA OFERTA DE DINERO

Se puede definir como la totalidad de medios de pago existentes y que circulan en una economía. La oferta monetaria se clasifica en dos partes principales, a continuación, detallamos, cada una de ellas:

- a) **Dinero** : Llamado también dinero en sentido estricto, se caracteriza por poseer un elevado nivel de liquidez y está a su vez conformado por :
 - El circulante: Lo constituyen los billetes y monedas emitidos por la autoridad monetaria denominada Banco Central de Reserva (emisión primaria), tienen curso legal y aceptación forzosa en las diversas transacciones comerciales.
 - Depósitos a la vista: Son denominados también depósitos en cuenta corriente (cheques) y solo pueden ser emitidos por los bancos (emisión secundaria).
- b) **Cuasidinero** : Son aquellos sustitutos cercanos al dinero. A diferencia del dinero, en sentido estricto, poseen un bajo nivel de liquidez y como ejemplos podemos mencionar a los depósitos de ahorro, depósitos a plazo fijo y las monedas extranjeras, etc.

$$\begin{array}{l}
 \text{DINERO} \left\{ \begin{array}{l} \text{Circulante} \\ + \\ \text{Depósito a la vista} \end{array} \right. \\
 \\
 \text{CUASIDINERO} \left\{ \begin{array}{l} \text{Depósito de ahorro} \\ + \\ \text{Depósito a plazo} \\ + \\ \text{Monedas extranjeras, etc.} \end{array} \right.
 \end{array}$$

LA DEMANDA DE DINERO

Es la cantidad de dinero que los agentes económicos desean y pueden mantener en efectivo. Desde el punto de vista de John Maynard Keynes las personas demandan dinero por tres motivos :

- a) **Motivo Transacción** : Es la cantidad de dinero en efectivo que se requiere para utilizarlo en los pagos diversos (compra de bienes y servicios) y depende del nivel de ingresos de los agentes económicos.
- b) **Motivo Precaución** : Es el dinero que se mantiene en efectivo para hacer frente a los gastos imprevistos (situaciones inesperadas) que se pueden presentar en la vida cotidiana de los agentes económicos. Este motivo depende, al igual que el motivo transacción, del nivel de ingresos.
- c) **Motivo Especulación** : Tiene su origen en la incertidumbre respecto al valor monetario de los otros activos (bonos, depósitos en los bancos y otros). Depende de la tasa de interés.

TEORÍA CUANTITATIVA DEL DINERO

Esta teoría fue planteada por Irving Fisher (1867 - 1947), matemático de profesión, nacido en Estados Unidos, fue profesor de política económica en la Universidad de Yale. La teoría cuantitativa es una ecuación que relaciona al sector monetario o nominal de una economía con su respectivo sector real. También se le denomina ecuación de cambios o ecuación de Fisher en honor a I. Fisher y consiste en lo siguiente :

$$M \cdot V = P \cdot Q$$

Esta igualdad se debe mantener en una economía

Donde :

M : Masa monetaria en una economía (stock de dinero)

V : Velocidad de circulación del dinero.

P : Nivel general de precios en una economía (nivel promedio).

Q : Producción total de bienes y servicios en una economía.

El sector monetario está dado por M. V y el sector real está representado por P.Q. El análisis de la teoría se realiza en el corto plazo, por ello V y Q permanecen constantes. La producción es de pleno empleo. Por lo tanto : $M \cdot \bar{V} = P \cdot \bar{Q}$, se puede llegar a la siguiente conclusión :

- * El P está en relación directa a M.
- * El poder de compra del dinero está en relación inversa a M.

LEY DE GRESHAM

Fue planteado por Thomas Gresham (1519 - 1579), asesor financiero de la reina Isabel I, nació en Gran Bretaña, la ley señala lo siguiente :

"Cuando en una economía circulan dos monedas de igual valor legal; pero de distinto valor real, entonces la moneda mala desplaza de la circulación a la buena".

PRÁCTICA

01. Se dice que el dinero es un "valorímetro" porque es :
a) Depósito de valor.
b) Medio de pago.
c) Unidad de cuenta.
d) Reserva de valor.
e) medio de cambio.
02. El valor monetario de los bienes expresa que el dinero constituye.
a) Un medio de pago.
b) Un depósito de valor.
c) Una reserva de valor.
d) Un medio de cambio.
e) Una medida de valor.
03. El dinero permite establecer precios a los bienes, debido a que es :
a) Medio de cambio.
b) Depósito de valor.
c) Medio de pago.
d) Unidad de cuenta.
e) Reserva de valor.
04. La función de depósito de valor del dinero implica que:
a) Sirve para comprar.
b) Establece precios.
c) Permite ahorrar.
d) Se usa en los mercados
e) Sirve para vender.
05. Para que un objeto sea usado como dinero debe :
a) Ser de papel.
b) Ser liviano.
c) Tener aceptación general.
d) Ser de metal.
e) Ser creado por los bancos.
06. La capacidad de ahorrar del dinero se expresa en su función de :
a) Medida de valor.
b) Depósito de valor.
c) Medio de pago.
d) Unidad de cuenta.
e) Unidad monetaria.
07. La unidad monetaria del Perú es el :
a) Dólar.
b) Yen.
c) Nuevo sol.
d) Euro.
e) Sol de oro.
08. El dinero permite comprar y vender bienes, por ello se afirma que es :
a) Unidad de cuenta.
b) Medio de cambio.
c) Depósito de valor.
d) Depósito en cuenta corriente
e) Medida de valor.
09. Son funciones del dinero, excepto :
a) Medio de cambio.
b) Medio de pago.
c) Unidad de cuenta.
d) Aceptación general.
e) Medida de valor.
10. El dinero es porque permite medir el valor de los bienes.
a) medio de pago.
b) depósito de valor.
c) medio de cambio.
d) medio de pago diferido.
e) unidad de cuenta.
11. Es función del dinero :
a) Unidad de cuenta.
b) Facil transporte.
c) Durabilidad.
d) Estabilidad.
e) Homogeneidad.
12. La compra de bienes al crédito y su pago futuro significa que el dinero representa un(a).
a) Depósito de valor.
b) Medio de pago diferido.
c) Unidad de cuenta.
d) Medio de cambio.
e) Medida de valor.
13. El incremento de precios afecta la del dinero.
a) homogeneidad.
b) divisibilidad.
c) estabilidad.
d) legalidad.
e) durabilidad.
14. El dólar es una moneda debido a que su poder de compra se mantiene en el tiempo.
a) legal.
b) homogénea.
c) de fácil transporte.
d) estable.
e) divisible.
15. La reserva de valor del dinero hace referencia a que :
a) Los bienes tienen precio.
b) Se puede ahorrar.
c) Es unidad de cuenta.
d) Permite el trueque.
e) Es un medio de pago.
16. El dinero sirve como medio de cambio debido a que :
a) Permite especular.
b) Se usa en las transacciones comerciales.
c) Permite ahorrar.
d) Establece precios.
e) Se usa en los bancos.

17. Es incorrecto respecto al dinero :
- a) Establece precios.
 - b) Medida de valor.
 - c) Solo son de metal.
 - d) Permite ahorrar.
 - e) Medio de cambio.
18. El precio de un pantalón es S/.100, esto constituye un ejemplo de que el dinero :
- a) Sirve para comprar.
 - b) Sólo permite ahorrar.
 - c) Es unidad de cuenta.
 - d) Permite vender.
 - e) Es un medio de pago.
19. En la sociedad actual, el intercambio de bienes se realiza a través de :
- a) Ganados .
 - b) Monedas de oro.
 - c) El ganado.
 - d) Dinero.
 - e) Monedas de plata.
20. Constituye un ejemplo de depósito de valor del dinero.
- a) Compra de bienes.
 - b) Venta de servicios.
 - c) Guardar dinero en los bancos.
 - d) Venta de bienes.
 - e) Compra a crédito.
21. La capacidad para incrementar o disminuir la cantidad de dinero se denomina :
- a) Homogeneidad.
 - b) Divisibilidad.
 - c) Elasticidad.
 - d) Durabilidad.
 - e) Estabilidad.
22. Si las monedas del mismo valor monetario son similares, entonces tienen :
- a) Homogeneidad.
 - b) Fácil transporte.
 - c) Estabilidad.
 - d) Durabilidad.
 - e) Inestabilidad.
23. El valor real del dinero se refiere a su :
- a) Nivel de estabilidad.
 - b) Legalidad.
 - c) Material que lo compone.
 - d) Poder de compra.
 - e) Valor extrínseco.
24. Al valor de cambio del dinero, se le denomina también valor :
- a) Extrínseco.
 - b) Real.
 - c) Intrínseco.
 - d) Monetario.
 - e) Legal.
25. Valor que muestra el poder adquisitivo del dinero.
- a) Económico.
 - b) Legal.
 - c) Real.
 - d) Intrínseco.
 - e) De cambio.
26. El valor intrínseco del dinero está conformado por el valor nominal y
- a) monetario.
 - b) legal.
 - c) social.
 - d) extrínseco.
 - e) real.
27. Son valores del dinero, excepto :
- a) Real.
 - b) Social.
 - c) Nominal.
 - d) Intrínseco.
 - e) Extrínseco.
28. La estabilidad del dinero se relaciona con su valor :
- a) Legal.
 - b) Económico.
 - c) Extrínseco.
 - d) Intrínseco.
 - e) Nominal.
29. El dinero y el cuasidinerio conforman la :
- a) Oferta monetaria.
 - b) Emisión primaria.
 - c) Demanda de dinero.
 - d) Oferta de circulante.
 - e) Emisión secundaria.
30. Los depósitos de ahorro y a plazo constituyen ejemplos de :
- a) Circulante.
 - b) Cheques.
 - c) Cuasidinerio.
 - d) Divisas.
 - e) Dinero estricto.
31. Son cuasidinerio, excepto :
- a) Depósito a plazo.
 - b) Dólar.
 - c) Depósito a la vista.
 - d) Euro.
 - e) Depósito de ahorro.
32. Los billetes y monedas emitidos por el BCR conforman el (la) :
- a) Cuasidinerio.
 - b) Circulante.
 - c) Los depósitos bancarios.
 - d) Reserva monetaria.
 - e) Emisión secundaria.

33. Se le denomina dinero de curso legal.
- Cheques.
 - Euros.
 - Circulante.
 - Cuasidinerio.
 - Dólares.
34. Los depósitos a la vista y conforman el dinero en sentido estricto.
- El circulante.
 - Los cheques.
 - Los depósitos de ahorro.
 - El cuasidinerio.
 - Los dólares.
35. El poder de compra del dinero y la masa monetaria tienen una relación según la teoría cuantitativa.
- Horizontal.
 - Positiva.
 - Inversa.
 - Nula.
 - Directa.
36. Las personas demandan dinero para realizar compras, esto hace referencia a :
- El motivo precaución.
 - El nivel de producción.
 - El motivo de especulación.
 - La oferta de bienes.
 - El motivo transacción.
37. La demanda de dinero por el motivo especulación depende de :
- La tasa de interés.
 - El nivel de población.
 - El nivel de tecnología.
 - La tasa impositiva.
 - El nivel de ingresos.
38. Según la Ley de Gresham las monedas que circulan en la economía bimetálica son de :
- valor legal diferente
 - Valor real similar.
 - Desigual valor nominal.
 - Valor nominal similar.
 - Igual valor real.
39. "La moneda mala desplaza de la circulación a la buena" hace referencia a la ley de :
- Say.
 - Oferta.
 - Gossen.
 - Gresham
 - La demanda.
40. La emisión del circulante lo realiza el :
- Poder Legislativo.
 - Banco de la Nación.
 - Poder Ejecutivo.
 - Banco Central de Reserva.
 - Ministerio de Economía y Finanzas.
41. Señale la verdad (V) o falsedad (F) :
- Circulante : dólares.
 - Cuasidinerio : cheques.
 - Depósitos de ahorro : alta liquidez
- FFF b) VFF c) VVV
 - FFV e) FVF
42. Respecto a la oferta monetaria, indicar lo verdadero (V) o falso (F) :
- Baja liquidez : cuasidinerio.
 - Depósito a la vista : cheques.
 - Alta liquidez : Circulante.
- VFF b) VVF c) VVV
 - VFV e) FFF
43. La emisión primaria del dinero lo realiza el :
- Ministerio de Economía y Finanzas.
 - BCR.
 - Banco de la Nación.
 - Poder legislativo
 - INEI
44. A la teoría cuantitativa, se le denomina también :
- Ecuación económica.
 - Ecuación de Fisher.
 - Economía monetaria.
 - Teoría clásica.
 - Economía moderna.
45. La teoría es conocida como la ecuación de cambios.
- De la oferta.
 - Neoclásica.
 - De la demanda.
 - Del consumidor.
 - Cuantitativa.
46. El circulante y los no forman parte del cuasidinerio.
- Depósito a la vista.
 - Euros.
 - Depósitos a plazo.
 - Dólares.
 - Depósitos de ahorro.
47. Señale la verdad (V) o falsedad (F) respecto a la Ley de Gresham.
- Existen dos monedas.
 - Valor legal similar.
 - Valor real diferente.
- VVV
 - FFF
 - VVF
 - VFV
 - FVV
48. Los agentes económicos demandan dinero por los motivos : especulación, transacción y
- Recesión.
 - Precaución.
 - Distribución.
 - Estanflación.
 - Depresión.

49. Señale la verdad (V) o falsedad (F), respecto a la demanda de dinero.
- Motivo transacción : nivel de ingresos.
 - Motivo especulación : tasa de interés.
 - Motivo precaución : casos imprevistos.
- a) VFV b) VVV c) VVF
d) FFV e) FFF
50. Señale la verdad (V) o falsedad (F) respecto a la teoría cuantitativa.
- Análisis de largo plazo.
 - Existe pleno empleo.
 - La velocidad del dinero es constante.
- Es correcta :
- a) FVF
b) FVV
c) FFF
d) VVV
e) FFV
51. La velocidad de circulación del dinero y permanecen constantes en la teoría cuantitativa.
- El nivel de producción.
 - La masa monetaria.
 - La política monetaria.
 - El nivel de precios.
 - La cantidad de dinero.
52. La teoría cuantitativa fue planteada por :
- A. Smith.
 - I. Fisher.
 - J. M. Keynes
 - C. Marx.
 - A. Marshall
53. Si la masa monetaria se reduce; entonces, el nivel de precios de acuerdo a la teoría cuantitativa.
- Permanece constante.
 - Se incrementa.
 - No cambia.
 - Disminuye.
 - Aumenta.
54. La Ley de Gresham, en su análisis, considera que en una economía circulan monedas.
- Muchas.
 - Menos de dos.
 - Tres
 - Dos
 - Más de dos
55. El enunciado "La moneda mala desplaza de la circulación a la buena" fue planteado por :
- C. Marx.
 - J. M. Keynes.
 - T. Gresham
 - M. Friedman.
 - L. Walras.
56. No es considerado un sustituto cercano al dinero.
- Monedas extranjeras.
 - Depósitos a plazo.
 - Euros.
 - Depósitos de ahorro.
 - Circulante.
57. Forma parte del dinero en sentido estricto.
- Depósito a plazo.
 - Los dólares.
 - Depósito de ahorro.
 - Los Euros.
 - Depósitos en cuenta corriente.
58. La totalidad de medios de pago que existen en una economía constituyen su:
- Demanda de dinero.
 - Mercado de divisas.
 - Bolsa de valores.
 - Oferta monetaria.
 - Reserva monetaria.
59. Señale la verdad (V) o falsedad (F) :
- Estabilidad : dólar.
 - Durabilidad : capacidad de compra.
 - Divisibilidad : submúltiplos
- a) FFF b) VVV c) VFF
d) VFV e) FVV
60. Señale la verdad (V) o falsedad (F) :
- Valor real : material.
 - Valor nominal : legal.
 - Valor extrínseco : BCR.
- a) VVF b) VFV c) VVV
d) FVV e) FFF

Capítulo 14

FENÓMENOS MONETARIOS

LA INFLACIÓN

I. INTRODUCCIÓN : Actualmente, todos los países enfrentan un conjunto de problemas económicos. Uno de ellos es el que se refiere a la inflación. Los diversos gobiernos realizan un conjunto de esfuerzos para tenerla bajo control, pues genera graves distorsiones en el nivel de precios, también afecta a los agentes económicos en cuanto ellos pueden adquirir menos bienes con su dinero. Muchas veces escuchamos a nuestros gobernantes decir que la inflación se está incrementando o disminuyendo; sin embargo no entendemos algunos conceptos o afirmaciones, por ejemplo si la inflación se está incrementando porque el precio de algunos productos se reducen o se mantienen en el mismo nivel, ¿Quién realiza la medición oficial de la inflación y cuáles son los criterios que utilizan. El presente capítulo pretende responder a esta interrogante y otras como por ejemplo : ¿La inflación implica el incremento de "todos" los precios en una economía?, ¿Cuándo los precios disminuyen en un país como se denomina a este fenómeno económico?, ¿Cuáles son las clases de inflación que existen y cómo se generan?, ¿Qué efectos produce un fenómeno inflacionario en las sociedades?.

La inflación es un fenómeno económico que afecta a todos en nuestra vida cotidiana de manera perjudicial; entonces, resulta necesario tener conocimientos respecto a las causas que la originan, las consecuencias que produce en los diversos agentes económicos, de este modo podemos enfrentar de manera adecuada sus efectos negativos (reducir los), asimismo estaremos en la capacidad de exigir al gobierno que tome las medidas correctivas para tener un nivel de inflación reducido, que permita a la población mejorar su nivel de vida o en todo caso mantener el nivel de bienestar de la sociedad, en otras palabras que el poder de compra de bienes de los agentes económicos no se vea disminuido en el transcurso del tiempo.

II. DEFINICIÓN : Se puede definir a la inflación como aquel fenómeno económico que consiste en el incremento continuo, persistente y sostenido del nivel general de precios de los bienes y servicios de una economía en un determinado periodo de tiempo.

Cuando en la definición mencionamos aumento del "nivel general" de precios implica un incremento en el "nivel promedio" de precios de los bienes y servicios, es decir que algunos precios suben y otros bajan, pero en neto va tener mayor fuerza o peso el aumento de los precios, debemos tener muy presente este aspecto, para evitar futuras confusiones cuando hablamos o escuchamos cifras relacionadas a la inflación. También, podemos mencionar que la inflación es un tema de estudio de la teoría macroeconómica pues afecta a todos los agentes económicos de un país.

Algunos teóricos afirman que la inflación es un fenómeno monetario debido a que afecta al poder adquisitivo del dinero y además que la excesiva emisión de dinero lo genera, más adelante cuando desarrollemos las causas de la inflación veremos este aspecto con mayor precisión.

III. MEDICIÓN : La medición oficial de la inflación es decir de la variación del crecimiento promedio del nivel general de precios lo realiza en nuestro país el INEI (Instituto Nacional de Estadística e Informática) mediante el IPC (Índice de precios al consumidor) el cual mide la variación solamente de un conjunto de bienes y servicios de una CBC (Canasta básica de consumo). En ella, se consideran los productos más relevantes en el consumo de los agentes económicos, es decir la variación del precio de los alimentos (pan, leche, arroz), de la salud del transporte, vestimenta, la electricidad, el agua y otros.

La variación del IPC indica la tasa de inflación entre dos periodos.

$$IPC = \frac{IPC \text{ Final} - IPC \text{ Inicial}}{IPC \text{ Inicial}} \times 100$$

IV. CLASES (TIPOS) : De acuerdo a la tasa de inflación anual que posee cada economía, se puede clasificar al fenómeno inflacionario del siguiente modo :

A. **Inflación Moderada** : Este tipo de inflación se caracteriza por el lento crecimiento del nivel general de precios, generalmente se presenta en economías desarrolladas como Estados Unidos, Japón y algunos países europeos. Afecta a las diversas economías de forma leve, es una inflación aceptable, no genera graves distorsiones en los aspectos económicos de un país. Una economía tiene inflación moderada cuando su tasa de inflación anual es de un solo dígito, es decir es mayor o igual a 0% y menor a 10%. Nuestro país en los últimos años ha presentado fenómenos inflacionarios moderados.

- B. **Inflación Galopante** : Se denomina así cuando la inflación anual en una economía es mayor o igual a 10% y menor o igual a 1000%. Este tipo de inflación genera algunos problemas en el desarrollo de las sociedades. En este caso, sus respectivos gobiernos aplican medidas correctivas para evitar distorsiones severas en sus diversas actividades económicas. Los países latinoamericanos como Argentina, Brasil, Perú, Bolivia y otros durante la década de 1980 presentaron este tipo de inflación.
- C. **Hiperinflación** : Se produce cuando el nivel general de precios en una economía se incrementa a más de 1000% anual. Un país con hiperinflación, tiene su vida económica diaria dominada completamente por el aumento de precios. Las personas tratan de minimizar los daños perjudiciales de la inflación de diversas formas como por ejemplo : realizan sus compras frecuentemente (diariamente), tratan de llegar a los mercados antes que suban los precios. Es una situación insostenible. En síntesis una hiperinflación consiste en el incremento acelerado de los precios, esto a su vez genera graves consecuencias económicas en las sociedades. Asimismo cabe mencionar que las hiperinflaciones clásicas se han producido al finalizar las guerras mundiales, por ejemplo, Alemania en 1922 - 1923 después de la Primera Guerra Mundial, su tasa de inflación promedio en este periodo llegó a 322% mensual. Sin embargo, la hiperinflación de mayor intensidad fue la de Hungría después de la Segunda Guerra Mundial en 1945 - 1946, que alcanzó una tasa de inflación promedio en este periodo de 19,800% mensual. Un típico relato en tiempos de hiperinflación es aquel que señala que una mujer llevaba su dinero (casi sin valor) en una canasta y se encontró con que cuando reposaba un momento le robaban la canasta; pero le dejaban el dinero. También debemos mencionar que algunos países latinoamericanos han presentado el fenómeno hiperinflacionario, ejemplo de ello es Bolivia en 1985, Perú a fines de la década de 1980.

V. **CAUSAS** : Las causas de un proceso inflacionario son diversas. A continuación, mencionamos las más relevantes.

- A. **Inflación basada en la demanda** : Cuando la demanda excede a la oferta disponible de bienes y servicios, el nivel general de precios se incrementa (inflación). El incremento de la demanda puede originarse por la excesiva creación de dinero respecto al nivel de producción (emisión inorgánica) por parte de la autoridad monetaria (Banco Central) de un país. En los países en desarrollo, esta emisión de dinero se debe generalmente a sus continuos déficit fiscales (gastos mayores a sus ingresos públicos).
- B. **Inflación basada en los costos** : En este caso el aumento del nivel general de precios tiene su origen en el incremento de los costos de producción tales como : los salarios, alquileres, intereses, tributos, precios de los insumos, entre otros. En este caso, los productores trasladan el incremento de sus costos de producción a los consumidores para mantener su nivel de ganancias y esto va conducir al incremento de precios de los bienes y servicios (inflación).
- C. **Inflación importada** : Se produce cuando suben los precios de los bienes de consumo y de capital importados que son necesarios para la producción de bienes y servicios (incremento de los costos de producción). En este caso, la inflación de este tipo se origina en economías dependientes como las nuestras (economías latinoamericanas); en síntesis, podemos afirmar que es una inflación generada por causas externas a los países.
- D. **Inflación por expectativas** : La inflación tiene su origen en un conjunto de aspectos psicológicos de los agentes económicos, quienes tienen las expectativas de que los precios de los bienes y servicios se van a incrementar en un futuro cercano; entonces, buscan anticiparse, de este modo incrementan la demanda de bienes y servicios en mayor proporción a la oferta, lo cual genera el incremento de precios en una economía (inflación).

VI. **CONSECUENCIAS** : Todo proceso inflacionario genera un conjunto de efectos negativos en el desarrollo de las economías, tales como :

- Disminución del salario real : Lo cual reduce la capacidad de compra de bienes y servicios de los diversos agentes económicos.
- Empobrecimiento de la población.
- Desvalorización del dinero nacional : Es decir, disminuye el poder adquisitivo del dinero, ello conduce a que el ahorro en moneda nacional se reduzca.
- La inflación genera la sustitución de la moneda nacional : dolarización, en otras palabras aumenta el ahorro en moneda extranjera (dólares), para poder mantener cierta estabilidad.
- Disminución de las inversiones productivas : Debido a que existe incertidumbre por parte de las empresas respecto al desarrollo de la economía, existen condiciones desfavorables para las inversiones; pues resulta difícil planificar los resultados futuros.
- Existe malestar social en la sociedad : Huelgas, protestas, etc.

VII. POLÍTICAS ANTIFLACIONARIAS :

- A. **Política Monetaria Restrictiva** : Consiste en el control de la cantidad de dinero existente en una economía, para evitar su excesiva creación. Sólo se emite dinero en la misma proporción que el incremento de la producción (emisión orgánica). De este modo; se controla el aumento general de precios.
- B. **Política Fiscal Restrictiva** : Busca reducir (controlar) el gasto público, para evitar los déficit fiscales elevados, lo cual conduce a la creación excesiva de dinero y en consecuencia produce inflación. Esta política trata de mantener el equilibrio fiscal de los gobiernos (gasto público = Ingreso público).

VIII. OTROS CONCEPTOS

- A. **Deflación** : Fenómeno económico que consiste en la disminución del nivel general de precios en una economía.
- B. **Estanflación** : Fenómeno económico en el cual se presenta un incremento del nivel general de precios (inflación) y al mismo tiempo una reducción o estancamiento en el nivel de producción de una economía (recesión).
- C. **La Curva de Phillips** : Fue planteado por William Phillips (1914 - 1975), matemático nacido en Gran Bretaña. En 1958, en un artículo publicado en "Economía", William Phillips estableció pruebas empíricas para apoyar la hipótesis de que existe una relación inversa entre la tasa de inflación y la tasa de desempleo. Gráficamente se puede representar del siguiente modo :

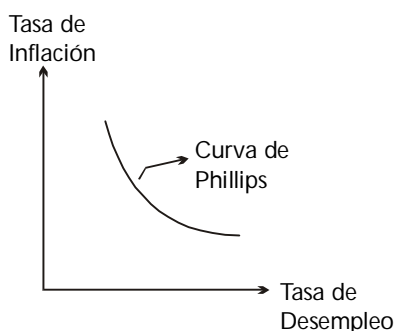

PRÁCTICA

01. La principal consecuencia de la inflación es :
 - a) Aumento del salario a destajo
 - b) reducción del salario nominal.
 - c) Disminución de huelgas.
 - d) Productos baratos.
 - e) Disminución del salario real.
02. La presencia de una hiperinflación el ahorro en moneda nacional.
 - a) Aumenta.
 - b) Mantiene constante.
 - c) Reduce.
 - d) No cambia.
 - e) Incentiva.
03. A mayor inflación, entonces poder de compra del dinero.
 - a) Mayor.
 - b) Constante.
 - c) Invariable.
 - d) Menor.
 - e) Aumenta.
04. Si existe inflación, entonces el dinero :
 - a) Compra más bienes.
 - b) Mantiene su poder adquisitivo.
 - c) Adquiere menos bienes.
 - d) Aumenta su poder de compra.
 - e) Produce deflación.
05. La relación existente entre el poder adquisitivo del dinero y la inflación es :
 - a) Directa.
 - b) Nula.
 - c) Positiva.
 - d) Vertical.
 - e) Inversa.
06. La inflación no afecta a :
 - a) El salario real.
 - b) Los trabajadores.
 - c) La economía.
 - d) El salario nominal.
 - e) Las compras.
07. Son consecuencias de la inflación, excepto :
 - a) Los productos son baratos.
 - b) Menor salario real.
 - c) El dinero pierde valor.
 - d) Aumentan las protestas.
 - e) El dinero compra menos.
08. En tiempos de inflación :
 - a) Aumenta la inversión.
 - b) Los productos son baratos.
 - c) El dinero compra más.
 - d) Hay estabilidad de precios.
 - e) Disminuye el salario real.
09. El salario real y el fenómeno inflacionario se relacionan de forma.
 - a) Nula.
 - b) Inversa.
 - c) Creciente.
 - d) Horizontal.
 - e) Directa.
10. El poder adquisitivo del dinero en una deflación.
 - a) aumenta.
 - b) es constante.
 - c) disminuye.
 - d) no se incrementa.
 - e) se reduce.
11. Si en una economía existe, hiperinflación, entonces su población :
 - a) Compra más bienes.
 - b) Aumenta su bienestar.
 - c) Reduce su pobreza.
 - d) Compra menos bienes.
 - e) Mejora su nivel de vida.
12. La capacidad de compra o salario aumenta en procesos deflacionarios.
 - a) nominal.
 - b) mínimo legal.
 - c) real.
 - d) mínimo vital.
 - e) a destajo.
13. El nivel general de precios es una inflación.
 - a) no sube.
 - b) disminuye.
 - c) permanece constante.
 - d) se reduce.
 - e) se incrementa.
14. El ahorro en moneda nacional y la tasa de inflación, se relacionan de forma :
 - a) Inversa.
 - b) Directa.
 - c) Nula.
 - d) Horizontal.
 - e) Creciente.
15. Durante procesos inflacionarios, la población :
 - a) Compra más bienes.
 - b) Aumenta su nivel de vida.
 - c) Incrementa su salario real.
 - d) Disminuye su poder de compra.
 - e) Ahorra en moneda nacional.
16. La disminución del salario real y el valor del dinero son consecuencias de la :
 - a) Deflación.
 - b) Reactivación.
 - c) Sobreproducción.
 - d) Inflación.
 - e) Abundancia de bienes.

17. Una consecuencia de la inflación es del ahorro en
 a) el aumento - moneda nacional.
 b) la disminución - dólares.
 c) el aumento - moneda extranjera.
 d) la disminución - moneda extranjera
 e) el incremento - dinero nacional.
18. Si existe deflación, entonces :
 a) Se reduce el valor del dinero.
 b) Aumenta el salario real.
 c) Los bienes son más caros.
 d) Disminuye el salario nominal
 e) Aumentan los precios.
19. Una consecuencia de la inflación es la disminución del salario.
 a) Nominal.
 b) Real.
 c) Mínimo legal.
 d) A destajo.
 e) Mínimo vital.
20. El dinero no pierde valor en una :
 a) Inflación galopante.
 b) Estancamiento.
 c) Deflación.
 d) Hiperinflación.
 e) Economía inflacionaria.
21. La inflación es un fenómeno :
 a) Político.
 b) Social.
 c) Monetario.
 d) Positivo.
 e) Externo.
22. Al incremento del nivel general de precios, se denomina:
 a) Recesión.
 b) Deflación.
 c) Inflación.
 d) Estancamiento.
 e) Expansión.
23. Si un gobierno crea dinero en mayor proporción a su nivel de producción entonces va a generar.
 a) Deflación.
 b) Desarrollo económico.
 c) Disminución de precios.
 d) Inflación.
 e) Estabilidad de precios.
24. La creación de dinero sin respaldo en la producción genera :
 a) Deflación.
 b) Crecimiento.
 c) Globalización.
 d) Inflación.
 e) Reactivación.
25. Cuando en un país su nivel general de precios disminuye, se presenta :
 a) Estancamiento.
 b) Deflación.
 c) Importación.
 d) Inflación.
 e) Producción.
26. Si la tasa de inflación de un país es negativa, entonces existe :
 a) Hiperinflación.
 b) Estancamiento.
 c) Expansión.
 d) Deflación.
 e) Globalización.
27. Fenómeno monetario en el cual, los precios aumentan y existe recesión :
 a) Estancamiento.
 b) Hiperinflación.
 c) Deflación.
 d) Inflación.
 e) Evasión.
28. Es falso respecto a la inflación y la deflación:
 a) Son fenómenos monetarios.
 b) Son temas macroeconómicos.
 c) Afectan a la economía.
 d) Afectan a los precios.
 e) No son fenómenos opuestos.
29. El INEI mide la variación de precios de :
 a) Todos los bienes.
 b) Los bienes de lujo.
 c) Los bienes importados.
 d) Una canasta básica de consumo.
 e) Todos los servicios.
30. Si el nivel general de precios aumenta y luego disminuye; entonces, se presenta respectivamente.
 a) Inflación - recesión.
 b) Deflación - estancamiento.
 c) Inflación - deflación.
 d) Estancamiento - recesión.
 e) Deflación - inflación.
31. La inflación trata sobre la variación de :
 a) La producción.
 b) Los precios.
 c) Los impuestos.
 d) Las exportaciones.
 e) El clima.
32. En una estancamiento se presenta un proceso inflacionario y
 a) Crecimiento económico.
 b) Crisis económica.
 c) Reducción de la pobreza.
 d) Mayor inversión
 e) Reducción de la producción.

33. Es incorrecto respecto a la estanflación :
- Fenómeno monetario.
 - Existe recesión.
 - Se presenta inflación.
 - Es un problema económico.
 - Existe deflación.
34. En la inflación y la estanflación se presenta
- Reducción de precios.
 - Evasión tributaria.
 - Estabilidad de precios.
 - Menor pobreza.
 - Aumento de precios.
35. Si en el país A bajan los precios y en el país B aumentan; entonces, presentan respectivamente.
- Deflación - recesión.
 - Inflación - deflación.
 - Recesión - inflación.
 - Deflación - inflación.
 - Estanflación - deflación.
36. Fenómeno monetario opuesto a la inflación.
- Recesión.
 - Crisis.
 - Deflación.
 - Hiperinflación.
 - Estanflación.
37. La inflación se presenta debido a la :
- Emisión inorgánica.
 - Estabilidad monetaria.
 - Emisión orgánica.
 - La reducida demanda de bienes.
 - Nula variación de precios.
38. El exceso de dinero respecto a la producción genera.
- Inflación.
 - Deflación.
 - Exportación.
 - Crecimiento.
 - Reactivación.
39. Genera inflación en una economía:
- El exceso de demanda de bienes.
 - Los costos constantes.
 - El exceso de oferta de bienes.
 - El equilibrio de mercado.
 - La abundancia de bienes.
40. La inflación se puede producir por :
- Exceso de oferta.
 - aumento de costos.
 - Abundancia de bienes.
 - Productos baratos.
 - Exceso de demanda.
41. Si existe demanda de bienes, aparece la inflación.
- una constante.
 - poca.
 - mucha.
 - mínima.
 - una débil.
42. Son causas de la inflación, excepto :
- Los costos elevados.
 - La demanda excesiva de bienes.
 - Escasez de bienes.
 - Exceso de dinero.
 - Déficit fiscal.
43. Cuando el fenómeno inflacionario es por causas externas a un país, se denomina inflación :
- Por demanda.
 - Por dinero.
 - Importada.
 - Por costos.
 - Por emisión monetaria.
44. Cuando una economía tiene una tasa de inflación menor a 10% anual, se denomina inflación.
- Galopante.
 - Elevada.
 - Moderada.
 - Interna.
 - Externa.
45. Es falso respecto a la estanflación :
- Suben los precios.
 - Crecimiento económico.
 - Recesión.
 - Fenómeno monetario.
 - Problema económico.
46. La inflación es del
- el aumento - nivel general de precios.
 - la disminución - nivel general de precios.
 - el aumento - nivel de impuestos.
 - la reducción - nivel de pobreza.
 - el incremento - nivel de producción.
47. Señale la verdad (V) o falsedad (F) :
- Inflación : reducción de precios.
 - Producción : fenómeno monetario.
 - Deflación : aumento de precios.
- a) FFF b) FFV c) FVV
d) VVV e) VFF
48. La deflación es un fenómeno monetario es una economía.
- favorable.
 - indiferente.
 - positivo.
 - no perjudicial.
 - negativo.
49. La inflación es un fenómeno monetario en una economía.
- favorable
 - Indiferente
 - Positivo.
 - No perjudicial.
 - Negativo.

50. Los precios en una deflación.
a) no se reducen.
b) son constantes.
c) aumenta.
d) disminuyen.
e) no cambian.
51. Señale la verdad (V) o falsedad (F)
I. Deflación : mayor compra de bienes.
II. Hiperinflación : mayor ahorro en dólares.
III. Inflación : aumenta el nivel de vida.
a) VVF
b) VVV
c) VFV
d) FVV
e) FFV
52. Señale la verdad (V) o falsedad (F) respecto a la inflación.
I. Disminuye el salario real.
II. Aumenta el poder de compra.
III. Afecta al valor del dinero.
a) FFV b) VVV c) FFF
d) VFV e) VVF
53. Es incorrecto respecto al proceso inflacionario.
a) Favorece a la economía.
b) Menor poder de compra.
c) Pierde valor el dinero.
e) Suben los precios.
e) Disminuye el ahorro nacional.
54. Son fenómenos monetarios, excepto :
a) Deflación.
b) Recesión.
c) Inflación.
d) Estancamiento.
e) Hiperinflación
55. Cuando se presenta una recesión y un fenómeno inflacionario se denomina :
a) Reactivación.
b) Deflación.
c) Globalización.
d) Estancamiento.
e) Hiperinflación.
56. En una economía, se presenta la inflación cuando de bienes.
a) la oferta es igual a la demanda.
b) la demanda es mayor a la oferta.
c) la oferta excede a la demanda.
d) la demanda es inferior a la oferta.
e) la oferta es superior a la demanda.
57. Si los costos de producción aumentan, entonces el nivel de precios :
a) Se reduce.
b) Permanece constante.
c) Disminuye.
d) Se incrementa.
e) No cambia.
58. Señale la verdad (V) o falsedad (F) :
I. Inflación moderada : 1000% anual.
II. Hiperinflación : es solo teórico.
III. Estancamiento : disminución de precios.
a) FFF b) VVV c) FVF
d) FFV e) VFF
59. Si la tasa de inflación anual en un país supera el 1000%, presenta :
a) Crecimiento económico.
b) Inflación galopante.
c) Inflación externa.
d) Inflación moderada.
e) Hiperinflación.
60. Una tasa de inflación anual de tres dígitos implica una inflación :
a) Externa.
b) Galopante.
c) Moderada.
d) Internacional.
e) Reducida.

Capítulo 15

EL CRÉDITO

1. **CONCEPTO** : El crédito es el intercambio de un bien presente por una promesa de pago futuro. El crédito puede otorgarse en dinero o en especie, ventas al crédito a personas naturales como también a jurídicas.
2. **IMPORTANCIA DEL CRÉDITO**
 - a. Aumenta el consumo de las familias.
 - b. Posibilita una mayor producción.
3. **AGENTES DE CRÉDITO** : Son aquellos que intervienen en las operaciones crediticias.
 - a. El Acreedor : También se denomina prestamista. Es la persona que brinda el crédito.
 - b. El Deudor : Denominado también prestatario. Es el agente que tiene necesidad de dinero y posee además capacidad de pago para devolver los recursos prestados más los intereses.
4. **ELEMENTOS DE CRÉDITO** : Para que el crédito sea posible y eficaz, deben estar presentes los siguientes elementos o factores :
 - 4.1 **La Confianza** : Que el acreedor deposita en el deudor, para que le retribuya el servicio de préstamo.
 - 4.2 **La Promesa de Pago** : Es decir, el compromiso del deudor de saldar el crédito mediante su palabra o documento.
 - 4.3 **El Tiempo** : Todo crédito supone un periodo de tiempo para cumplir con la obligación de pago.
 - 4.4 **El Bien** : Es la mercancía (objeto y dinero) presente que espera una contraprestación futura.
5. **INTRUMENTOS DEL CRÉDITO** : Son los documentos comerciales garantizados por la ley en los cuales queda constancia del crédito otorgado. Entre los más importantes tenemos :
 - 5.1 **Letra de Cambio** : Es el documento por el cual el deudor asume la obligación de pagar una suma de dinero en favor del acreedor en un plazo determinado.
 - 5.2 **Pagaré** : Es un documento por el cual un deudor se compromete a pagar a su acreedor una cierta cantidad de dinero a un vencimiento determinado. Se puede endosar, como la letra de cambio, más de una vez.
 - 5.3 **Cheque** : Es un mandato de pago que permite retirar en favor del girador o de un tercero, una parte o el total de los fondos que se tiene en cuenta corriente en un banco.
 - 5.4 **Warrant** : Palabra inglesa que significa "garantía" seguridad, autorización o sanción por ley o autoridad superior. Es un documento de crédito que certifica el depósito de productos agrícolas, ganaderos y mineros entregados en garantía de un préstamo.
 - 5.5 **Bono** : Es un título valor que representa una acreencia para la entidad emisora del mismo. El agente que adquirió el bono recibe pagos periódicos de intereses y cobra el valor nominal del bono en la fecha de vencimiento.
 - 5.6 **Acciones** : Son documentos llamados también títulos valores, se reditúan con renta variable.

6. CLASIFICACIÓN POR CRÉDITO : El crédito se puede clasificar de la siguiente manera :

Según el Destino	<p>A. Crédito Productivo : Se utiliza para la activación del proceso productivo y la comercialización de bienes y servicios.</p> <p>B. Crédito de Consumo : Se utiliza para adquirir bienes de consumo final y el pago de servicio de las familias</p>
Según el Deudor	<p>A. Crédito Público : Cuando lo solicita el Estado o alguna de sus instituciones, puede ser del interior o del exterior.</p> <p>B. Crédito Privado : Cuando lo solicita una persona natural o jurídica ajena al Estado.</p>
Según la Duración	<p>A. Crédito a Corto Plazo : Se refiere a un periodo menor o igual a un año.</p> <p>B. Crédito a Mediano Plazo : Se refiere a un periodo mayor a un año y menor o igual a cinco años.</p> <p>C. Crédito a Largo Plazo : Se refiere a un periodo mayor de cinco años.</p>
Según la Garantía	<p>A. Crédito Personal : Cuando se considera como garantía sólo la solvencia económica y moral del que solicitó el crédito.</p> <p>B. Crédito Real : Cuando se exige una garantía material para otorgar el crédito, se puede dividir en : - B.1. Crédito Prendario : Cuando se exige un bien mueble en calidad de prenda. - B.2. Crédito Hipotecario : Cuando se exige un bien inmueble en calidad de garantía hipotecaria.</p>

EL INTERÉS

Es el pago o retribución al capital. Se define como el valor que gana el dinero, en un periodo de tiempo, se expresa en términos monetarios. También se define como la diferencia que existe en el valor presente y el monto final o valor futuro.

* **TASA DE INTERÉS** : Es el porcentaje que se paga por la utilización del dinero ajeno, en la actividad bancaria se clasifican en 2 tasas :

- A. **Tasa de Interés Activo** : Es el porcentaje de interés que cobra el Banco al otorgar el préstamo a los agentes deficitarios.
- B. **Tasa de Interés Pasiva** : Porcentaje de interés que paga el banco cuando capta recursos financieros de los ahorristas o agentes superavitarios.

EL CONSUMO

Consiste en utilizar los bienes y servicios para satisfacer las necesidades del hombre.

* **CLASES DE CONSUMO**

- A. **Consumo Industrial o Insumo** : Es el que se realiza para producir una nueva riqueza mediante la industria. Ejemplo : el acero, la madera, la luz eléctrica.
- B. **Consumo Humano o Indirectamente Productivo** : Es el que se realiza para mantener al ser humano en condiciones de producir nuevos bienes y servicios. Ejemplo : los alimentos y bebidas naturales.
- C. **Consumo Improductivo** : Es el que no condiciona a la producción, y no genera ningún beneficio al ser humano. Ejemplo : Tabaco, alcohol, joyas, etc.

Las familias también se denominan unidades de consumo en el flujo circular de la circulación. Ahora el ingreso, por lo tanto, es un factor importante dentro de la función de consumo. El enfoque de Keynes plantea que el consumo está en función directa al nivel de ingresos; esto se puede representar a través de la siguiente ecuación :

$$\begin{array}{l} y = C + A \\ \Rightarrow C = y - A \end{array} \quad C = f(y) \rightarrow \text{Función del consumo}$$

Donde :

y = Ingreso
C = consumo
A = Ahorro

PRÁCTICA

01. Son considerados como elementos del crédito :
- a) El tiempo de pago y el prestatario.
 - b) El bien y el deudor.
 - c) El tiempo de pago y la confianza.
 - d) Los bonos y certificado de depósitos.
 - e) La promesa de pago y el acreedor.
02. El es la operación que consiste en la entrega de un bien presente a cambio de una promesa de pago futuro.
- a) Tiempo.
 - b) Acreedor.
 - c) Consumo.
 - d) Crédito.
 - e) Deudor.
03. El crédito es importante por una de las siguientes razones:
- a) Porque el banco no gana interés.
 - b) Porque participa el Estado.
 - c) Porque disminuye la productividad.
 - d) Porque reduce el consumo familiar.
 - e) Porque canaliza el ahorro hacia la inversión.
04. El agente del crédito que también se llama prestamista es:
- a) La confianza.
 - b) El acreedor.
 - c) La mercancía.
 - d) el deudor.
 - e) La solvencia.
05. Es el agente deficitario del crédito :
- a) Dinero.
 - b) Intermediario.
 - c) Deudor.
 - d) Acreedor.
 - e) Prestamista.
06. ¿Qué efecto traería la reducción del crédito en la economía?
- a) Incremento en la producción.
 - b) Aumento en las ventas.
 - c) Reducción de los precios.
 - d) Reducción de la inversión.
 - e) Incremento en las ganancias.
07. Instrumento de crédito que certifica el depósito de productos agrícolas, ganaderos o mineros entregados en garantía de un préstamo :
- a) Bono.
 - b) Acción.
 - c) Warrant.
 - d) Cheque.
 - e) Cuenta corriente.
08. Son llamados también agentes deficitarios.
- a) Prestador.
 - b) Acreedor.
 - c) Deudor.
 - d) Prestamista.
 - e) Insolvente.
09. No se considera como elemento del crédito:
- a) La confianza.
 - b) El dinero.
 - c) La mercancía.
 - d) La fianza.
 - e) El tiempo.
10. Los agentes que intervienen en el crédito son :
- a) El acreedor y la confianza.
 - b) El deudor y el prestatario.
 - c) El pagaré y el cheque.
 - d) El préstamo y la solvencia.
 - e) El acreedor y el deudor.
11. Instrumento de crédito donde el deudor participa como agente girador :
- a) Warrant.
 - b) Pagaré.
 - c) Bono.
 - d) Ahorro.
 - e) Boleta
12. No es instrumento de las operaciones de crédito :
- a) Bono.
 - b) Warrant.
 - c) Letra de cambio.
 - d) Cheque.
 - e) Préstamo.
13. El agente que tiene la necesidad de solicitar el crédito es el :
- a) Prestamista.
 - b) Acreedor.
 - c) Agente superavitario.
 - d) Deudor.
 - e) Agente prestatario.
14. También se denominan agentes superavitarios del crédito.
- a) Deudor.
 - b) Acreedor.
 - c) Prestatario.
 - d) Garantía.
 - e) Estado.
15. El deudor es un :
- a) Agente del crédito.
 - b) Agente superavitario.
 - c) Elemento del crédito.
 - d) Instrumento del crédito.
 - e) Tipo de crédito.
16. Son instrumentos de crédito donde el deudor tiene que saldar diferentes montos de dinero en diferentes fechas:
- a) Promesa de pago.
 - b) Acciones.
 - c) Letras de cambio.
 - d) Warrant.
 - e) Pagaré

17. También se denominan depósitos en cuenta corriente.
- Pagarés.
 - Valores.
 - Bonos.
 - Warrant.
 - Chequeras.
18. La distribución de corto, mediano y largo plazo corresponde a la clase de crédito denominado :
- Según la duración.
 - Según la inversión.
 - Según el deudor.
 - Según la producción
 - Según el acreedor.
19. Son créditos otorgados al Estado o a alguna institución pública.
- Privados.
 - Prendarios.
 - Reales.
 - Hipotecarios.
 - Públicos.
20. Es la diferencia entre la tasa de interés activa y la tasa de interés pasiva.
- Encaje bancario.
 - Costo - beneficio.
 - Costo bancario.
 - Spread bancario.
 - Rentabilidad.
21. El crédito es aquel que exige objetos de valor como joyas en calidad de prenda para solicitar el préstamo.
- Particular.
 - Privado.
 - A plazo fijo.
 - Moviliario.
 - Prendario.
22. La (el) es un título valor que otorga a su propietario una renta variable :
- Warrat.
 - depósito bancario.
 - cuenta corriente.
 - acción.
 - bono.
23. El crédito según la garantía, se divide en :
- Real y personal.
 - A corto y largo plazo.
 - Producto e improductivo.
 - Transable y no transable.
 - Público y privado.
24. Consiste en otorgar dinero en crédito.
- Préstamo.
 - Venta.
 - Garantía.
 - Pagaré.
 - Warrat.
25. Son tasas de interés que los bancos pagan por los ahorros que captan del público.
- Simple.
 - Positiva.
 - Pasiva.
 - Activa.
 - Compuesta.
26. Según el destino, el crédito se clasifica en:
- Prendario e hipotecario.
 - Productivo y de consumo.
 - Productivo e improductivo.
 - Público y fiscal.
 - Público y privado.
27. Cuando el crédito exige como garantía un bien mueble o inmueble, se llama :
- Crédito exterior.
 - Crédito bancario.
 - Crédito real.
 - Crédito privado.
 - Crédito a corto plazo.
28. Señale la proposición correcta respecto al crédito.
- Los bonos tienen renta variable.
 - La confianza es elemento del crédito.
 - El acreedor recibe el crédito.
 - El crédito a largo plazo es menor a 1 año.
 - El cheque es un agente del crédito.
29. Según el deudor, el crédito se puede clasificar en :
- Prendario e inmobiliario.
 - Personal y real.
 - De ahorro y de consumo.
 - Productivo y no productivo.
 - Público y privado.
30. Es la tasa de interés que los bancos cobran por los préstamos otorgados a las empresas.
- Tasa de interés negativa.
 - Tasa de interés compuesta.
 - Tasa de interés proporcional.
 - Tasa de interés activa.
 - Tasa de interés pasiva.
31. La tasa de interés afecta el nivel de consumo en relación:
- Inversa.
 - Directa.
 - Proporcional.
 - Indirecta.
 - Mayor.
32. Según el deudor el crédito puede ser :
- Productivo.
 - Público.
 - Prendario.
 - A largo plazo.
 - De consumo.

33. El crédito real se puede dividir en :
a) Prendario e hipotecario.
b) Hipotecario y productivo.
c) Productivo y personal.
d) Personal y largo plazo.
e) Productivo y de consumo.
34. No son instrumentos de crédito :
a) El Warrant y bonos.
b) El dinero y el acreedor.
c) Pagaré y cheque.
d) Cheque y letra de cambio.
e) Bonos y acción.
35. Es el valor que gana el dinero transcurrido un periodo de tiempo.
a) Interés.
b) Consumo.
c) Capital.
d) Beneficio.
e) Insumo.
36. La inversión que puedan realizar las empresas al solicitar créditos, depende o está en función de la :
a) Garantía personal.
b) Garantía absoluta.
c) Tasa de interés.
d) Tasa de plusvalía.
e) Tasa de descuento.
37. Si el crédito va a ser utilizado para la creación de nuevas riquezas, entonces se denomina :
a) No productivo.
b) Prendario.
c) Inmobiliario.
d) Productivo.
e) Mobiliario.
38. Es la garantía para recibir un crédito.
a) Confianza.
b) Vencimiento.
c) Endose.
d) Aval.
e) Aceptación.
39. El factor productivo capital recibe como retribución.
a) Ganancia.
b) Interés.
c) Renta.
d) Salario.
e) Sueldo.
40. La subdivisión de crédito real y crédito personal corresponde a la clase de crédito llamado :
a) Por el deudor.
b) Por la producción.
c) Por el destino.
d) Por la garantía.
e) Por el acreedor.
41. Marque (V) si es verdad y (F) si es falso :
I. Los bancos realizan intermediación directa.
II. El tiempo de pago es un elemento de crédito.
III. El prestamista también es deudor.
a) VFV
b) VFF
c) FVF
d) FFV
e) VVF
42. Señale la alternativa incorrecta :
a) El crédito incrementa el consumo.
b) El crédito genera mayor empleo.
c) El crédito hipotecario exige como garantía una casa.
d) El crédito de consumo es para comprar alimentos.
e) El deudor también se llama prestamista.
43. En la bolsa de valores, conocida también como "mercado bursátil" se compran y se venden acciones con fines :
a) De financiamiento.
b) Sociales
c) Especulativos.
d) De productividad.
e) De ahorro.
44. La diferencia entre el ingreso y el ahorro da como resultado :
a) El beneficio.
b) La inversión.
c) El consumo.
d) El impuesto.
e) La riqueza.
45. El Spread bancario representa :
a) El capital financiero.
b) Las deudas del banco.
c) La totalidad de los depósitos.
d) La ganancia del banco.
e) La tasa de interés pasiva.
46. Mandato de pago que permite retirar en favor del girador una parte de los fondos que se tiene en una cuenta corriente.
a) Pagaré.
b) Warrant.
c) Bono.
d) Acciones.
e) Cheque.
47. El porcentaje que se paga por el uso del dinero ajeno, se denomina :
a) Renta.
b) interés.
c) Tasa de interés.
d) Tasa de plusvalía.
e) Plusvalía.
48. Relaciona correctamente :
A. Cuero I. Consumo improductivo
B. Gaseosa II. Consumo humano
C. Joyas III Consumo industrial

- a) AIII - BII - CI.
b) AII - BIII - CI.
c) AI - BII - CIII.
d) AIII - BI - CII.
e) AII - BI - CIII.
49. La intermediación directa es supervisado por y la intermediación indirecta es supervisado por
a) El BCR - la SUNAT.
b) La CONASEV - la SBS.
c) El OSIPTEL - la CONASEV.
d) La SBS - SUNAT.
e) El INDECOPI - el MEF.
50. El aumento en la tasa de interés pasiva el spread bancario y fomenta
a) Aumenta - el gasto.
b) Reduce - el ahorro.
c) Reduce - la inversión.
d) Incrementa - el ahorro.
e) Incrementa - el consumo.
51. Un exceso de liquidez en el sistema financiero traería como consecuencia :
a) Una disminución de créditos.
b) Un aumento de la tasa de interés.
c) Una disminución de la tasa de interés.
d) Una reducción de la producción.
e) Una disminución en la inversión.
52. Señale la afirmación correcta :
a) El ahorro es el consumo presente.
b) El consumo está en función inversa al ingreso.
c) El ingreso depende del consumo.
d) El ahorro es mayor que el consumo.
e) El consumo está en función del ingreso.
53. El consumo depende del y el ahorro depende del
a) ahorro - bienestar.
b) dinero - gasto.
c) ingreso - ingreso.
d) ingreso - interés.
e) capital - consumo.
54. Documento que se origina en un certificado de depósito:
a) Cheque.
b) Acción.
c) Warrant.
d) Pagaré.
e) Carta fianza.
55. Instrumento de crédito a través del cual el girador manda al girado pagar una suma de dinero, en una fecha dada, al beneficiario.
a) Bono.
b) Pagaré.
c) Warrant.
d) Acción.
e) Certificado bancario.
56. La división del crédito en productivo y de consumo corresponde a la clasificación según:
a) La inversión.
b) El destino.
c) El acreedor.
d) La duración.
e) El tiempo.
57. El consumo que mantiene al ser humano en condiciones de generar nuevas riquezas se llama:
a) Indirectamente productivo.
b) Improductivo.
c) Superficial.
d) Industrial.
e) Artificial.
58. El consumo se clasifica en:
a) Productivo, capitalista e improductivo.
b) Insumo, materia prima y capital.
c) Duradero, perecedero y energético.
d) Productivo, social y económico.
e) Industrial, humano e improductivo.
59. Se les conoce también con el nombre de unidades de consumo:
a) Interés.
b) Capitalistas.
c) Empresas.
d) Familias.
e) Estado.
60. El consumo que no produce ningún beneficio al ser humano se denomina:
a) Consumo productivo.
b) Consumo alimenticio.
c) Consumo improductivo.
d) Consumo real.
e) Consumo indirecto.

Capítulo 16

LOS BANCOS

Los Bancos, Concepto, Funciones, Operaciones Bancarias, Clases de Bancos, el Banco de la Nación, el Banco Central de Reserva del Perú, la Superintendencia de la Banca y Seguros.

1. CONCEPTO: Los Bancos son instituciones de crédito cuyo negocio consiste en recibir dinero prestado de un sector del público; y en utilizar ese dinero, su propio capital y el que obtenga de otras fuentes de financiación, para conceder créditos.

2. FUNCIONES DE LOS BANCOS: Las principales funciones que cumplen los bancos en la economía son:

- * Son agentes intermediarios en el cambio a crédito.
- * Facilitar los pagos dentro y fuera de un determinado país.
- * Impulsan las actividades económicas ya que concentran y ponen en movimiento considerables sumas de dinero.
- * Concentrar capitales dispersos y formar grandes capitales.
- * Realiza la creación secundaria de dinero a través de las operaciones crediticias.
- * Brindar seguridad para guardar dinero y cosas valiosas.

3. OPERACIONES BANCARIAS: Los bancos, como empresas que son, dividen su capital en dos partes: el activo y el pasivo. El activo está formado por el capital propio y por todo lo que le deben a la empresa, mientras que el pasivo está formado por todo lo que debe la empresa.

- * El activo de un banco lo forman:
 - *El capital propio del banco*, el cual está constituido por las acciones de la empresa.
 - *El fondo de reserva*, que es una cuenta en la que el banco separa una cantidad de dinero en previsión de posibles pérdidas.
 - *Los valores en cartera*, son todos los documentos por los cuales el banco ha dado dinero.
 - *El encaje legal*; el estado obliga a los bancos a mantener permanentemente en caja cierta cantidad de dinero, para poder atender al día los posibles retiros.
- * El pasivo, lo forman las entregas o depósitos de dinero que hace el público, este dinero es lo que el banco debe y está obligado a devolverlo.

Se llaman operaciones bancarias a todas las actividades que los bancos realizan, dando entrada o salida al dinero con que trabajan, ya sea en el activo o en el pasivo. Estas actividades están supervisadas por la Ley de Bancos y la Superintendencia de Banca y Seguros (SBS).

Las operaciones bancarias pueden ser activas o pasivas.

3.1 Operaciones Pasivas: Mediante estas operaciones las entidades financieras contraen deudas al recibir el dinero que las personas naturales o jurídicas e instituciones le confían. En consecuencia, estas operaciones están representadas fundamentalmente por los diferentes tipos de depósitos que el público en general puede hacer en dichas entidades, las cuales son:

- a) **Los depósitos en cuenta corriente:** Es un depósito a la vista, es decir, sin plazo especificado, por lo cual el depositante puede retirarlo en cualquier momento, total o parcialmente y tiene por finalidad facilitar pagos. En esta operación, a cambio de la entrega de dinero al banco, se recibe uno o más talonarios de cheques, mediante los cuales se ordena su retiro (cuando se paga con cheques).
- b) **Los depósitos en ahorro:** También es un depósito a la vista, su finalidad es capitalizar las pequeñas sumas de dinero del público; para el retiro parcial o total del dinero, el depositante cuenta con una libreta o tarjeta de ahorros.

- c) **Los depósitos en custodia:** Es la entrega de cosas valiosas para que simplemente las guarde el banco en sus cajas de seguridad.
- d) **Los depósitos a plazo fijo:** En este caso, se recibe un certificado de depósito como constancia del dinero entregado. El depositante no puede retirar su dinero hasta que venza el plazo convenido, también se le conoce como depósito a largo plazo determinado.
- e) **Los depósitos a plazo indefinido:** En este caso el depositante debe dar aviso anticipado de que va a retirar su dinero. Todos estos depósitos con excepción de los depósitos en custodia, representan la principal fuente de recursos de toda entidad financiera, y es por eso que incentivan a los depositantes mediante una determinada tasa de interés para que puedan dejar su dinero. Esta tasa de interés se denomina tasa de interés pasivo (TIP).
Cabe indicar que dicha tasa de interés puede ser fijada (como una tasa mínima) por disposición legal o puede ser establecida mediante la ley de la oferta y la demanda.

3.2 **Operaciones Activas:** También se les llama colocaciones bancarias. Mediante estas operaciones las entidades financieras colocan los recursos captados mediante los depósitos o brindan una variedad de servicios, ofreciéndolos directamente al público. Las formas que adoptan dichas operaciones son:

- a) **Los Préstamos:** Consiste en entregar dinero a quienes lo soliciten, exigiendo para ello garantía personal o real y condiciones especificadas en el contrato de préstamo, que por regla general es un pagaré.
- b) **Descuento de Letra de Cambio:** Operación mediante la cual las entidades financieras compran letras de cambio a las empresas productoras o comerciales, exigiendo un descuento a su favor en el valor nominal de las mismas. Este descuento se realiza a través de una tasa conocida como tasa de descuento.
- c) **Sobregiros:** También se les llama avances en cuenta corriente, consiste en facilitar dinero; pero sólo a sus clientes de cuentas corrientes, permitiéndoles girar cheques por sumas que superan la cantidad que posee la cuenta, obviamente, con límites que establece cada entidad.
- d) Emitir Cheques de Gerencia y de Viajero.
- e) Expedir Tarjetas de Crédito.
- f) Otorgar, Avals, fianzas y otras Garantías.
- g) Realizar Operaciones de Arrendamiento Financiero

Las entidades financieras cobran una tasa de interés como acreedor. A esta tasa, se le denomina Tasa de Interés Activa (TIA)

El siguiente esquema ilustra las operaciones financieras :

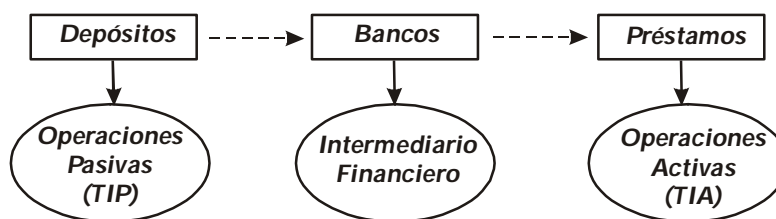

El banco se constituye como deudor y acreedor a la vez y paga como deudor una TIP, la cual es menor a la TIA que cobra como acreedor. Por lo tanto la ganancia del banco es la diferencia entre la tasa de interés activa y la tasa de interés pasiva. A esta diferencia, se le conoce como margen financiero o spread bancario.

4. CLASE DE BANCOS

- a) **Bancos Comerciales:** Son bancos especializados en operaciones a corto plazo y créditos personales, es decir, que no exigen mayor garantía que la simple firma, estos bancos siguen activamente al comercio.
- b) **Bancos de Fomento:** Son bancos orientados a promover el desarrollo del sector productivo, entre ellos tenemos los bancos: Mineros, Agrícolas, Industriales e Hipotecarios.
 - * **Bancos Mineros:** Especializados en crédito a largo plazo y con el fin de fomentar la respectiva industria.
 - * **Bancos Agrícolas:** Bancos que prestan sobre garantía de las cosechas y durante plazos que se amoldan a su ritmo. Su finalidad es facilitar la producción de alimentos.
 - * **Bancos Industriales:** Especializados en crédito a largo plazo destinados al fomento industrial.
 - * **Bancos Hipotecarios:** Especializados en créditos a largo plazo destinados a la construcción y/o compra de casas.

- c) **Bancos de Inversión:** Cuyo negocio es precisamente adquirir títulos de crédito diversos, como son cédulas hipotecarias, acciones de las grandes empresas industriales, bonos de las deudas públicas de los estados, etc. con el fin de percibir sus intereses o dividendos.
- d) **Bancos de Crédito Prendario:** Especializados en créditos pequeños sobre prenda y a corto plazo. Su finalidad es "ayudar" a la gente de escaso poder económico brindándole préstamos a bajo interés.
- e) **Bancos Estatales:** Son bancos al servicio del estado aquí destacamos: el Banco de la Nación y el Banco Central de Reserva; los cuales analizamos a continuación.

5. **BANCO DE LA NACIÓN:** Es la entidad bancaria estatal y fue creado el 27 de Enero de 1966, realiza las actividades del sector público tales como: Pagos de las deudas de las instituciones de gobierno, captar dinero de los tributos, etc. En una economía de libre mercado, la intervención del Banco de la Nación se ve reducida.

6. **BANCO CENTRAL DE RESERVA DEL PERÚ:** El BCR es una entidad autónoma central del sistema financiero, fundada el 18 de Abril de 1931, que tiene a su cargo la política financiera y monetaria del país por delegación del estado. Su principal finalidad es preservar la estabilidad monetaria.

Sus funciones principales son:

- * Emitir y regular la cantidad de moneda circulante.
- * Preservar la estabilidad monetaria.
- * Administrar las reservas internacionales del país.
- * Regular las tasas de interés.
- * Centralizar las reservas monetarias del país.
- * Es banco de los otros bancos.
- * Fija, modifica y reglamenta el importe del encaje.

7. **LA SUPERINTENDENCIA DE BANCA Y SEGUROS:** Es la Institución que se encarga de velar, reglamentar, asesorar, liquidar e intervenir en el manejo de las operaciones de la banca, entidades financieras y de seguros que se encuentran operando en el país.

PRÁCTICA

01. Son empresas organizadas como sociedad anónima dedicadas a explotar la industria de crédito.
 - a) Las compañías de seguros.
 - b) Los bancos.
 - c) Las cooperativas.
 - d) Las financieras.
 - e) Las transnacionales.
02. Son empresas cuyo principal negocio consiste en recibir dinero del público y en utilizar ese dinero para conceder créditos en forma de préstamos.
 - a) Las compañías de seguros.
 - b) Las multinacionales.
 - c) Las cooperativas.
 - d) Las transnacionales.
 - e) Los bancos.
03. La tasa de interés que cobran los bancos por préstamos es que la que pagan por depósitos.
 - a) Mayor.
 - b) Menor.
 - c) Igual.
 - d) Similar.
 - e) Equivalente.
04. El Banco se constituye deudor y acreedor a la vez y paga como deudor un interés menor al que cobra como acreedor, a esto se le llama:
 - a) Préstamo bancario.
 - b) Descuento bancario.
 - c) Negocio bancario.
 - d) Encaje bancario.
 - e) Encaje legal.
05. Señale cuál de las siguientes alternativas, no forma parte del activo de un banco.
 - a) Depósito de dinero que hace el público.
 - b) El capital propio del banco.
 - c) El fondo de reserva.
 - d) Los valores en cartera.
 - e) El encaje legal.
06. Señale cuál de los siguientes bancos no se especializa en operaciones de crédito real.
 - a) Hipotecarios.
 - b) Agrícolas.
 - c) Mineros.
 - d) Industriales.
 - e) Comerciales.
07. Es una operación bancaria pasiva, mediante la cual el público entrega su dinero al banco.
 - a) Préstamos.
 - b) Descuentos.
 - c) Depósitos.
 - d) Sobregiros.
 - e) Arrendamiento financiero.
08. Son bancos especializados en operaciones a corto plazo y créditos personales, es decir, que no exigen mayor garantía que la simple firma.
 - a) Los bancos de ahorro.
 - b) Los bancos agrícolas.
 - c) Los bancos comerciales.
 - d) Los bancos industriales.
 - e) Los bancos de inversión.
09. Es el depósito que consiste en la entrega de cosas valiosas para que simplemente las guarde el banco en sus cajas de seguridad.
 - a) El ahorro.
 - b) La cuenta corriente.
 - c) A largo plazo determinado.
 - d) En custodia.
 - e) A largo plazo indefinido.
10. Son operaciones bancarias activas, mediante las cuales el banco entrega dinero sobre garantía personal o real y en condiciones especiales especificadas en el contrato.
 - a) Depósitos.
 - b) El ahorro.
 - c) Préstamos.
 - d) La cuenta corriente.
 - e) Pagaré.
11. Es un depósito a la vista, es decir, sin plazo especificado, por lo cual el depositante puede retirarlo en cualquier momento, total o parcialmente.
 - a) Descuento.
 - b) A largo plazo indefinido.
 - c) A largo plazo determinado.
 - d) En custodia.
 - e) La cuenta corriente.
12. Es función del Banco Central de Reserva, excepto:
 - a) Emitir moneda.
 - b) Regular las tasas de interés.
 - c) Preservar la estabilidad monetaria.
 - d) Fijar el encaje legal.
 - e) Captar dinero de los tributos.
13. El agente financiero del Estado es:
 - a) El Banco Central de Reserva.
 - b) El Banco de la Nación.
 - c) La Banca Asociada.
 - d) El Fondo Monetario Internacional.
 - e) El Banco Mundial.
14. Los bancos no pueden disponer de todo el dinero que el público les confía debiendo retener una parte fija, conocida como:
 - a) Retención económica.
 - b) Previsión social.
 - c) Reserva real.
 - d) Precaución bancaria.
 - e) Encaje legal.
15. Son instituciones financieras que actúan de intermediarios en el mercado de dinero.

- a) Las tiendas.
b) Los mercados.
c) Los bancos.
d) Las municipalidades.
e) La bolsa de valores.
16. Es una operación bancaria que consiste en guardar objetos valiosos:
a) Giros bancarios.
b) Ahorros.
c) Cuentas corrientes.
d) Custodia.
e) Depósitos a largo plazo indefinido.
17. Son bancos constituidos por capitales privados y estatales.
a) Banca asociada.
b) Banca de fomento.
c) Banca pública.
d) Banca extranjera.
e) Banca privada.
18. Una de las funciones del Banco Central de Reserva del Perú es:
a) Captar dinero de los tributos.
b) Regular las tasas de interés.
c) Pagar las deudas del estado.
d) Fijar los impuestos directos.
e) Realizar préstamos internacionales.
19. El sistema económico que está orientado a promover el desarrollo del sector productivo se denomina:
a) Banca de fomento.
b) Banca extranjera.
c) Banca comercial.
d) Banca estatal.
e) Banca regional.
20. Son operaciones bancarias pasivas excepto:
a) Custodia.
b) Cuenta corriente.
c) Ahorros.
d) Depósitos a largo plazo definido.
e) Todas las anteriores.
21. El Banco de la Nación, creado en 1966, tiene como función principal:
a) Proporcionar moneda para el pago interior y exterior.
b) Emisión y control de la moneda.
c) Cobrar y pagar las obligaciones del estado.
d) Promover el desarrollo económico del país.
e) Financiar inversiones y operaciones a corto y largo plazo.
22. Son funciones del BCR, excepto:
a) Emitir monedas.
b) Captar dinero de los tributos.
c) Actuar como banco de los bancos.
d) Preservar la estabilidad monetaria.
e) Administrar las reservas internacionales.
23. La entidad financiera, cuya función consiste en administrar las reservas internacionales del país es :
a) El Fondo Monetario Internacional.
b) Los Bancos Comerciales.
c) El Banco Central de Reserva.
d) La Superintendencia de Banca y Seguros.
e) El Ministerio de Economía y Finanzas.
24. Si un Banco, a una persona que va a solicitarle un préstamo por \$ 3000, le exige como garantía una hipoteca, le está concediendo un crédito.
a) Para el consumo.
b) Para la producción.
c) Público.
d) Real
e) A corto plazo.
25. Son los procedimientos mediante los cuales se da entrada o salida al dinero, ya sea en el activo o en el pasivo.
a) Operaciones pasivas.
b) Operaciones bancarias.
c) Operaciones activas.
d) Operaciones en carteras.
e) Operaciones a plazo fijo.
26. Es la tasa de interés que pagan los bancos por los ahorros que captan.
a) Tasa de interés pasiva.
b) Tasa de interés simple.
c) Tasa de interés positiva.
d) Tasa de interés compuesta.
e) Tasa de interés activa.
27. Los bancos otorgan préstamos con la finalidad de:
a) Continuar con sus funciones.
b) Obtener ganancias.
c) Ganar clientes.
d) Otorgar seguridad.
e) Ayudar a la sociedad.
28. No es función del Banco Central de Reserva del Perú.
a) Fijar el importe del encaje.
b) Modificar el importe del encaje.
c) Emitir y regular la cantidad de dinero que circula en el país.
d) Realizar préstamos internacionales.
e) Regular las tasas de interés.
29. Los sobregiros son:
a) Captaciones de dinero.
b) Operaciones pasivas.
c) Deudas del banco.
d) Operaciones activas.
e) Entradas de dinero.
30. Las cuentas corrientes forman parte de:
a) Operaciones pasivas.
b) Operaciones a plazo fijo.
c) Emisiones.
d) Operaciones activas.
e) Los valores en cartera.

31. Son operaciones pasivas de un banco, excepto:
a) La custodia bancaria.
b) El ahorro.
c) Expedir tarjetas de crédito.
d) Depósitos a la vista.
e) Todas son operaciones pasivas.
32. La regulación de las tasas de interés y la emisión de la moneda circulante son funciones de:
a) El Ministerio de Economía y Finanzas.
b) La Presidencia de la República.
c) El Banco Central de Reserva.
d) El Fondo Monetario Internacional.
e) El Banco de la Nación.
33. Los préstamos son:
a) Operaciones activas.
b) Captaciones de dinero.
c) Deudas del banco.
d) Entradas de dinero.
e) Operaciones pasivas.
34. Le corresponde una tasa de interés activa:
a) Los préstamos.
b) Los ahorros.
c) La cuenta corriente.
d) Depósitos a plazo fijo.
e) Depósitos a la vista.
35. No es un depósito:
a) El ahorro.
b) La cuenta corriente.
c) Los sobregiros.
d) La custodia.
e) Todos son depósitos.
36. Es una operación activa:
a) Los préstamos.
b) Otorgar avales.
c) Emitir cheques de gerencia.
d) Expedir tarjetas de crédito.
e) Todas son activas.
37. También se le conoce como avances en cuenta corriente a:
a) La cuenta corriente.
b) Los sobregiros.
c) Los préstamos.
d) La custodia.
e) La letra de cambio.
38. Es una función del Banco Central de Reserva del Perú.
a) Preservar la estabilidad monetaria.
b) Cobrar y pagar las obligaciones del estado.
c) Fijar los impuestos.
d) Realizar préstamos internacionales.
e) Dirigir la política del gobierno.
39. Mediante estas operaciones las entidades financieras se endeudan:
a) Los préstamos.
b) Operaciones pasivas.
c) Los descuentos.
d) Operaciones activas.
e) Los sobregiros.
40. Es una operación activa del banco.
a) Custodia.
b) Ahorro.
c) Descuento.
d) Cuenta corriente.
e) Depósito a largo plazo determinado.
41. La tasa de interés que pagan los bancos se llama mientras que la que cobran se denomina, siendo la que pagan a la que cobran.
a) pasiva - activa - igual.
b) activa - pasiva - mayor.
c) pasiva - activa - menor.
d) activa - pasiva - menor.
e) pasiva - activa - mayor.
42. El está formado por el capital propio y por todo lo que le deben al banco.
a) Depósito de un banco.
b) Activo de un banco.
c) Descuento de un banco.
d) Préstamo de un banco.
e) Pasivo de un banco.
43. El está constituido por todo lo recibido a crédito; o lo que es lo mismo, por todo lo que debe la empresa.
a) Pasivo de un banco.
b) Préstamo de un banco.
c) Activo de un banco.
d) Capital de un banco.
e) Descuento de un banco.
44. El primer banco que se estableció fue en la ciudad de el año de
a) Génova - 1556.
b) Hamburgo - 1116
c) Venecia - 1156.
d) Amsterdam - 1156.
e) Barcelona - 1619
45. Son características de los bancos. Excepto:
I. Facilitan los pagos dentro y fuera del país.
II. Determinan el tipo de cambio.
III. Concentran y pone en circulación grandes sumas de dinero.
a) I y II b) II y III c) Sólo I
d) I y III e) Sólo II
46. Son características del Banco Central de Reserva:
I. Fue creado en 1931.
II. Está gobernado por un directorio de siete miembros.
III. Los directores son nombrados por un período de 5 años.
IV. En caso de falta grave sólo son removidos por el congreso.
a) I y III b) I, II y III c) II y III
d) Sólo III e) Todas son correctas.

47. Marque como verdadero o falso según corresponda:
- Los bancos brindan seguridad para guardar dinero y cosas valiosas.
 - Los depósitos son operaciones activas.
 - Los descuentos son operaciones activas.
 - Una de las funciones del BCR es emitir monedas.
- a) VVVV b) FVFF c) VFVF
d) VFVV e) FFVV
48. La cuenta corriente es un depósito a la vista porque:
- a) Tiene un plazo especificado.
 - b) Recibe una tasa de interés pasiva.
 - c) El depositante puede retirarlo en cualquier momento.
 - d) El depositante no puede retirar su dinero hasta que venza el plazo.
 - e) Son operaciones activas.
49. El Banco central de Reserva del Perú fue creado:
- a) El 27 de Abril de 1931.
 - b) El 18 de Abril de 1931.
 - c) El 27 de Abril de 1913.
 - d) El 18 de Abril de 1913
 - e) El 30 de Abril de 1931.
50. Relacionar:
- I. Emitir billetes y monedas.
 - II. Cobrar y pegar obligaciones del estado.
 - III. Reglamentar las operaciones bancarias.
 - A. Banco Central de Reserva.
 - B. Banco de la Nación.
 - C. Superintendencia de Banca y Seguros.
- a) IB - IIA - IIIC
b) IC - IIA - IIIB
c) IA - IIC - IIIB
51. El banco como acreedor cobra una y como deudor paga una
- a) TIA - TIP.
 - b) TIP - TIA.
 - c) PRIMA - TIP.
 - d) TIA - PRIMA.
 - e) TIR - VAN.
52. Se llama ahorro a:
- a) Una forma de ganar dinero sin trabajar.
 - b) La riqueza no consumida.
 - c) La ganancia del capital.
 - d) Todo aquello que incrementa la producción.
 - e) La riqueza que se emplea en la producción.
53. Es la tasa de interés que cobran los bancos por los préstamos otorgados:
- a) Tasa de interés simple.
 - b) Tasa de interés pasiva.
 - c) Tasa de interés compuesta.
 - d) Tasa de interés activa.
 - e) Tasa de interés positiva.
54. Tasa de interés pasiva es la tasa que pagan los bancos por:
- a) Los préstamos que otorga.
 - b) Las actividades que realiza.
 - c) Los depósitos que captan.
 - d) Las relaciones entre financieras.
 - e) Los sobregiros.
55. Con respecto a la Superintendencia de Banca y Seguros: marque lo incorrecto.
- a) El Superintendente es nombrado por el Poder Ejecutivo.
 - b) Cautela la solidez económica de estas instituciones.
 - c) Ejerce el control de las empresas bancarias y de seguros.
 - d) Vigila el pago de los intereses bancarios.
 - e) Ninguna de las anteriores.
56. Es la institución que tiene como función fijar, modificar y reglamentar el importe del encaje.
- a) El Banco central de Reserva.
 - b) El Banco de la Nación.
 - c) El Fondo Monetario Internacional.
 - d) El Ministerio de Economía y Finanzas.
 - e) El Banco de Crédito.
57. Cuando la tasa de interés pasiva se incrementa, se espera que:
- a) Los costos de producción aumenten.
 - b) Los depósitos se incrementen.
 - c) Los préstamos aumenten.
 - d) La producción disminuya.
 - e) La producción aumente.
58. Es la institución que tiene como función preservar la estabilidad monetaria.
- a) El Fondo Monetario Internacional.
 - b) Ministerio de Economía y finanzas.
 - c) Superintendencia de Banca y seguros.
 - d) SUNAT.
 - e) Banco Central de Reserva.
59. Cuando la tasa de interés activa se incrementa y la tasa de interés pasiva disminuye, se genera:
- a) Aumento de la producción.
 - b) Disminución del margen financiero.
 - c) La producción disminuye.
 - d) Aumento del spread bancario.
 - e) Los costos de producción aumentan.
60. Si Fabricio hace un depósito en el banco por la suma de 7000 dólares y no lo puede retirar hasta dentro de 2 años, entonces habría hecho :
- a) Una operación activa.
 - b) Un depósito a plazo fijo.
 - c) Un depósito a la vista.
 - d) Un fraude.
 - e) Un depósito a largo plazo indefinido.

Capítulo 17 CUENTAS NACIONALES

Las Cuentas Nacionales y el Producto Bruto Interno, Producto Nacional Bruto, Producto Nacional Neto, el Ingreso Nacional disponible y la Renta Per-cápita.

Las Cuentas Nacionales constituyen el marco de la información macroeconómica y presenta datos económicos que describen las características de la economía. La información dada por las cuentas nacionales permite entender el funcionamiento de la economía, conocer y examinar las interrelaciones entre los diferentes agentes económicos, encarar el análisis de la economía en su conjunto y sus diferentes partes y posibilita la toma de decisiones en el campo micro y macroeconómico.

I. LA RENTA NACIONAL O INGRESO NACIONAL (RN o YN): Es el valor monetario de los bienes y servicios, producidos por la economía de un país durante un período económico que equivale a un año; está compuesta por la suma de los ingresos de los factores productivos que obtienen los nacionales en el territorio y fuera del territorio en un período económico, estos ingresos están dados por :

- * Salarios: Recibidos por los trabajadores sean obrero, empleados o gerentes.
- * Intereses: Que perciben aquellas personas que tienen capital y que no lo trabajan directamente sino que lo prestan a terceras personas.
- * Arriendos: Que perciben aquellas personas que alquilan bienes raíces obteniendo rentas.

Según sea la calidad y el volumen de la renta nacional y el nivel de vida de sus habitantes, se podrá saber cuál es el grado de riqueza de una nación. La riqueza de una nación, que es lo mismo que sus ingresos o rentas, dependen de sus recursos naturales y de la cantidad y calidad de sus hombres, pues, en última instancia, la riqueza sólo se hace efectiva cuando la realiza el trabajo.

La renta nacional se idea a través de los siguientes indicadores.

II. EL PRODUCTO BRUTO INTERNO (PBI): Se define como el valor monetario (soles, dólares o moneda referencial) del conjunto de bienes y servicios finales producidos por los nacionales y/o extranjeros dentro de un territorio. La determinación de su monto es uno de los problemas más difíciles de resolver por la economía y las finanzas. No obstante, en el proceso productivo, simultáneo a la formación del producto, se genera un ingreso igual a dicha producción, la cual, para satisfacer las necesidades, serán comprados en el mercado; es decir, gastará estos ingresos de acuerdo a esto, en las cuentas nacionales se cuantifica el PBI bajo tres ángulos: medición por la producción (valor de los bienes y servicios finales), medición por el gasto (lo pagado por los compradores) y medición por el ingreso (en base al costo de los factores de producción.

$$\text{Producto} = \text{Gasto} = \text{Ingreso}$$

El método de medición que utilizaremos a continuación esta dado por el lado del gasto; así el PBI puede ser reflejado en la siguiente ecuación:

$$\text{PBI} = C + I + G + (X - M)$$

Donde:

- C = Gasto de consumo.
- I = Gasto de inversión.
- G = Gasto de gobierno.
- X = Valor de las exportaciones.
- M = Valor de las importaciones.
- (X - M) = Exportaciones netas.

Desde el punto de vista del gasto o destino de la producción, el PBI mide el valor de las diferentes utilizaciones finales de la producción en la economía, restándole el valor de las importaciones de los bienes y servicios (producción no generada en el territorio interior o nacional).

III. LA RENTA NACIONAL BRUTA O PRODUCTO NACIONAL BRUTO (PNB): El Producto Nacional Bruto mide el valor de todos los bienes y servicios finales producidos por los nacionales en un periodo determinado, ya sea que estos se hayan producido dentro o fuera del país. Por lo tanto, no incluye lo producido por personas o empresas extranjeras en el país; pero sí considera lo producido por personas o empresas nacionales en el extranjero.

El PNB, puede calcularse como la suma de los ingresos de los factores productivos, entre los cuales se tiene que considerar los impuestos indirectos y la depreciación; pero también puede considerarse como:

$$\text{PNB} = \text{PBI} + \text{SFx}$$

Donde :

PBI = Producto Bruto Interno.

SFx = Saldo de factores externos.

El SFx es la diferencia entre el total de rentas primarias del exterior obtenidas por residentes, menos el total de rentas primarias pagadas al exterior por residentes. Las rentas primarias se refieren a ingreso de factores, remuneración del trabajo asalariado y rentas de la propiedad como dividendos e intereses principalmente.

Los SFx pueden ser :

Saldo del Factor Trabajo (SFT): Hay peruanos que trabajan en el exterior y parte de lo que ganan allá lo envían al Perú; así mismo hay extranjeros que trabajan acá y envían dinero a sus familiares en el extranjero. La diferencia entre estos ingresos y egresos constituye el saldo del factor trabajo.

Saldo del Factor Empresa (SFE): Hay personas que tienen sus empresas en el exterior y envían parte de sus ganancias al Perú; pero también hay extranjeros que tienen empresas acá en el Perú y envían dinero de sus ganancias al extranjero. La diferencia entre estos ingresos y egresos constituye el saldo del factor empresa.

Saldo de Factores Financieros (SFF): Hay bancos peruanos que hacen préstamos a otros países teóricamente, los intereses que se cobrarían restado con los intereses que cobran los bancos extranjeros cuando prestan dinero a los peruanos constituyen el saldo de factores financieros.

$$\text{SFx} = \text{SFT} + \text{SFE} + \text{SFF}$$

Normalmente los países subdesarrollados o en vías de desarrollo utilizan el PBI como indicador de la actividad económica y los países más desarrollados el PNB.

IV. LA RENTA NACIONAL NETA O PRODUCTO NACIONAL NETO (PNN): El producto nacional neto está dado por el producto nacional bruto menos la depreciación de los bienes de capital utilizados en el proceso productivo. El PNN se puede ver reflejado en la siguiente ecuación :

$$\text{PNN} = \text{PNB} - \text{D}$$

Donde:

PNB : Producto nacional bruto.

D : Depreciación de los bienes de capital.

V. EL INGRESO NACIONAL DISPONIBLE (YND): El YND es la suma del producto nacional neto más el saldo de transferencias corrientes. El YND es el nivel de ingreso o renta que disponen las economías domésticas para ahorrar y gastar.

El YND se puede ver reflejado en la siguiente ecuación :

$$\text{YND} = \text{PNN} + \text{STC}$$

Donde:

PNN = Producto nacional bruto.

STC = Saldo de transferencia corriente.

El saldo de transferencia corriente es un saldo a nivel internacional entre el Perú y el resto, del mundo por ejemplo: Si existe un terremoto en México, el Perú manda aviones con donaciones; entonces el Perú dona; pero también nos donan; siendo lo que nos donan mayor a lo que donamos. Es por eso que el saldo de transferencia para los países subdesarrollados como nosotros es positivo, mientras que para los países industrializados es negativo.

VI. CONCEPTOS ADICIONALES

Renta Personal: Esta renta es el monto total de todos los ingresos recibidos por todos los individuos en un periodo económico antes de haber pagado sus impuestos.

Renta Personal Disponible: Esta renta es la que queda después de haber pagado los impuestos personales.

Ahorro Personal: Parte de la renta personal disponible que las personas no gastan.

Renta Per - capita: (Ingreso por habitante) Mide la distribución de la renta nacional entre la población o el número de habitantes.

PRÁCTICA

01. Busque lo falso:
 - a) En el caso peruano, el PBI es mayor al PNB.
 - b) En el PBI no se considera las importaciones.
 - c) El PBI considera las exportaciones.
 - d) a y b.
 - e) a, b y c.
02. Los pagos por aranceles se consideran como:
 - a) Tasas
 - b) Impuestos.
 - c) Arbitrios.
 - d) Contribuciones.
 - e) Donaciones.
03. Normalmente los países sub desarrollados utilizan como indicador de su actividad económica:
 - a) El PBI.
 - b) El PNB.
 - c) El PNN.
 - d) El ahorro personal.
 - e) La renta per cápita.
04. Los países desarrollados generalmente utilizan como indicador de su actividad económica.
 - a) La depreciación.
 - b) El PBI.
 - c) El PNB.
 - d) El PNN.
 - e) Los saldos a factores externos.
05. La información de las cuentas nacionales nos permite entender:
 - a) El funcionamiento de la economía.
 - b) Las interrelaciones entre los agentes económicos.
 - c) Analizan la economía en su conjunto.
 - d) a y b.
 - e) a, b y c.
06. ¿Qué significa PNB?
 - a) Producción nacional bruto.
 - b) Población neto básico.
 - c) Producto no básico.
 - d) Programa nacional benefico.
 - e) Todos son incorrectos.
07. El PBI puede ser medido por el lado del:
 - a) Producto.
 - b) Gasto.
 - c) Ingreso.
 - d) a y b.
 - e) a, b y c.
08. El PBI no toma en cuenta por ue considera lo producido en el país.
 - a) El consumo.
 - b) La invasión.
 - c) Los gastos de gobierno.
 - d) Las exportaciones.
 - e) Las importaciones.
09. Si al PNN se le agrega la depreciación entonces obtenemos:
 - a) El PBI.
 - b) La renta nacional.
 - c) El PNN.
 - d) El ingreso per cápita.
 - e) El PNB.
10. El agregado económico que mide la pérdida del valor del capital es:
 - a) Amortización.
 - b) Inversión.
 - c) Depreciación.
 - d) PBI.
 - e) PNB.
11. ¿Qué significa PNN?
 - a) Población neta nacional.
 - b) Producto nacional neto.
 - c) Patrón nacional neto.
 - d) Presupuesto nacional neto.
 - e) Programa nacional neto.
12. Busque lo correcto con respecto al PBI.
 - a) Se contabiliza anualmente.
 - b) Producen nacionales y extranjeros.
 - c) Los extranjeros no pueden producir más que los peruanos.
 - d) a y b.
 - e) a, b y c.
13. Es el valor de los bienes producidos dentro del país por nacionales y extranjeros.
 - a) Producto bruto interno.
 - b) Renta nacional.
 - c) Presupuesto nacional.
 - d) Cuenta nacional.
 - e) Producto nacional neto.
14. Parte de la renta nacional que las personas no gastan. A esta afirmación se le conoce como:
 - a) Renta personal.
 - b) Ingreso nacional.
 - c) PBI.
 - d) Ahorro personal.
 - e) Depreciación.
15. El indicador más importante en nuestro país es:
 - a) El PNB.
 - b) PNN
 - c) PBI
 - d) La renta per-cápita.
 - e) El ahorro personal.
16. La renta que obtiene el estado generalmente está formada por:
 - a) Donaciones.
 - b) Aranceles.
 - c) Créditos.
 - d) Impuestos.
 - e) Préstamos.

17. No es un indicador de las cuentas nacionales.
- PBI.
 - PNN.
 - Ingreso nacional.
 - Renta nacional.
 - PEA.
18. Son las retribuciones que reciben los trabajadores por su participación en la producción.
- Tributos.
 - Salarios.
 - Intereses.
 - Rentas.
 - Tasas.
19. Se llama así a la pérdida del valor del capital.
- Amortización.
 - Depreciación.
 - Capitalización.
 - Cuentas nacionales
 - Tributos.
20. Se llama así a la venta de mercancías de un país al resto del mundo.
- Donaciones.
 - Transferencias.
 - Exportaciones.
 - Importaciones.
 - Depreciación.
21. Si del producto nacional bruto se quiere llegar al producto nacional neto entonces:
- Se agrega los aranceles.
 - Se le resta la depreciación.
 - Se incrementa el ingreso nacional.
 - Se agrega la depreciación.
 - Se incrementa la presión tributaria.
22. En qué cuenta se registra el pago de los intereses de la deuda externa :
- Balanza de servicios.
 - Balanza de capitales.
 - Balanza en cuenta corriente.
 - Balanza de pagos.
 - Las reservas internacionales.
23. La suma total de los ingresos de los ciudadanos peruanos en su calidad de trabajadores o de propietarios recibe el nombre de:
- Ingreso bruto.
 - Ingreso nacional.
 - Producto bruto interno.
 - PNN.
 - Reserva internacional.
24. La renta per- cápita es la distribución de la renta nacional entre:
- El número de habitantes.
 - Las empresas productivas.
 - Los gobernantes de turno.
 - Los países de la región.
 - Los exportadores.
25. Son retribuciones que reciben las personas que tienen capital que no lo trabajan directamente, sino que lo prestan a terceras personas.
- Sueldos.
 - Rentas.
 - Interés.
 - Salarios.
 - Tributos.
26. A la suma de todos los ingresos recibidos por los individuos que participaron en la producción, se llama:
- Gasto de gobierno.
 - Inversión estatal.
 - Consumo privado.
 - Salarios y utilidades.
 - Renta nacional.
27. Busque la alternativa correcta:
- Las cuentas nacionales se pueden medir por el gasto del producto y el ingreso.
 - El PNB mide la producción dentro y fuera del país.
 - El interés es el pago al factor capital.
 - Las exportaciones forman parte del PBI.
 - Todas son correctas.
28. Busque la afirmación verdad:
- El ahorro es la parte del ingreso que no se gasta.
 - El PBI solo cuenta los productos terminados.
 - Las cuentas nacionales generalmente se miden en un año.
 - El PBI es la cuenta más importante en nuestro país.
 - Todas son verdaderas.
29. Se encarga de cuantificar las actividades económicas en nuestro país a través de los agregados económicos.
- El Ministerio de Economía.
 - El Banco de la Nación.
 - El Congreso.
 - El INEI.
 - La CONASEV.
30. El PBI es llamado también:
- Producto geográfico.
 - Inversión nacional.
 - Depreciación.
 - Exportaciones netas.
 - Riqueza nacional.
31. Son los ingresos que reciben las personas que alquilan bienes raíces:
- Arriendos.
 - Sueldos.
 - Mensualidades.
 - Beneficios.
 - Intereses.
32. Está compuesta por la totalidad de remuneraciones o ingresos recibidos.
- Renta nacional.
 - Renta social.
 - Renta nominal.
 - Renta bruta.
 - PBI.

33. El PBI se mide por el lado del, cuando se da en base al costo de los factores de producción.
- Ahorro.
 - Producto.
 - Ingreso.
 - Gasto.
 - Costo.
34. Cuando los peruanos que trabajan en el extranjero envían más dinero al país de lo que envían los extranjeros a sus países se obtendría entonces un saldo de factor que sería
- Empresa - positivo.
 - Financiero - negativo.
 - Trabajo - negativo.
 - Financiero - positivo.
 - Trabajo - positivo.
35. Marque lo correcto sobre el PNN.
- Considera el valor sólo de lo producido por nacionales.
 - Se mide cada cinco años.
 - La producción puede ser tanto dentro como fuera del país.
 - a y b.
 - a y c.
36. Las personas naturales y jurídicas contribuyen a solventar los gastos nacionales y locales mediante:
- El pago indirecto de los impuestos.
 - Los aranceles.
 - Los arbitrios.
 - La tributación.
 - Los impuestos directos.
37. El PNB incluye la producción:
- Solo de nacionales
 - Nacionales y extranjeros.
 - De bienes intermedios.
 - De bienes de capital.
 - De insumo.
38. Las letras x y m en economía significan respectivamente:
- Consumo - ahorro.
 - Exportación - importación.
 - Inversión - exportación
 - Importación - ahorro.
 - Interés - subsidio.
39. Cuenta nacional que mide la producción realizada por factores de producción de residentes de un país, independiente de quien sea su propietario.
- Producto Bruto Interno.
 - Producto Nacional Bruto.
 - Producto Nacional Neto.
 - Renta Nacional.
 - Renta nacional disponible.
40. No es un saldo de factor externo:
- Saldo de factor trabajo.
 - Saldo de factor empresa.
 - Saldo de factor financiero.
 - Saldo de transferencia corriente.
 - Todas las anteriores.
41. Para llegar al PNN. La depreciación tiene que ser descontada al:
- PNB.
 - PNN.
 - PBI.
 - Renta nacional.
 - Renta per-cápita.
42. La renta per - cápita resulta de dividir entre el número de habitantes.
- El PBI.
 - Renta nacional.
 - El PNB.
 - El PNN.
 - El consumo.
43. Necesariamente las deducciones a la depreciación traen como resultado el:
- PBI.
 - Renta nacional.
 - PNN.
 - PNB.
 - Renta per-cápita.
44. El PBI dado como :
 $PBI = C + I + G + (x - M)$ está siendo medido por el lado del:
- Ahorro.
 - Producto.
 - Ingreso.
 - Gasto.
 - Consumo.
45. Si el PBI es de S/.1000 y el número de personas es de 100, entonces el cociente recibe el nombre.
- Promedio de PBI.
 - PBI per-cápita.
 - PBI individual.
 - Índice de PBI.
 - Ingreso individual.
46. Complete la siguiente ecuación:
 $PNB = PBI + \dots\dots\dots$
- Saldo del factor trabajo.
 - Saldo del factor empresa.
 - Saldo del factor financiero.
 - Saldo de factores externos.
 - Ninguna es correcta.
47. En los países subdesarrollados lo que es menor a lo que , por eso su saldo de transferencia corriente es
- nos donan - donamos - negativo.
 - donamos - nos donan - positivo.
 - donamos - nos donan - negativo.
 - nos donan - donamos - positivo.
 - donamos - nos donan - nulo.
48. Complete la siguiente ecuación:
 $YND = PNN + \dots\dots\dots$
- Saldo del factor trabajo.
 - Saldo del factor empresa.
 - Saldo del factor financiero.
 - Saldo de factores externos.
 - Saldo de transferencias corrientes.

49. Complete la siguiente ecuación:
 $SFx = SFT + SFE + \dots$
 a) Saldo de transferencia corriente.
 b) Saldo del factor final.
 c) Saldo del factor financiero.
 d) La depreciación del capital fijo.
 e) Las exportaciones netas.
50. El para los países subdesarrollados es positivo.
 a) saldo de transferencia corriente.
 b) Saldo del factor financiero.
 c) Saldo del factor empresa.
 d) Saldo del factor trabajo.
 e) Saldo de las exportaciones netas.
51. En los países industrializados lo que es mayor a lo que , por eso su saldo de transferencia corriente es
 a) donan - reciben - positivo.
 b) reciben - donan - negativo.
 c) donan - reciben - negativo.
 d) reciben - donan - positivo.
 e) donan - reciben - nulo.
52. Es el valor de mercado de los bienes y servicios producidos en un período dado por los factores de producción de propiedad nacional.
 a) Producción Nacional Bruto.
 b) Producto Bruto Interno.
 c) Producto nacional disponible.
 d) Renta Nacional.
 e) Renta personal disponible.
53. Es una identidad macroeconómica que es igual a los ingresos al residente nacional por ganancias en el exterior, préstamos fuera del país, menos los ingresos de extranjero en la economía interna.
 a) Pago de residentes extranjeros.
 b) Saldo de ingresos extranjeros.
 c) Pago neto a factores nacionales recibidos del extranjero.
 d) Saldo neto de factores.
 e) c y d
54. La diferencia entre el Producto Nacional Bruto y el Producto Nacional Neto se debe:
 a) Al consumo de capital.
 b) Apreciación.
 c) Gasto de las máquinas.
 d) Pérdida de valor de existencia (depreciación).
 e) Al deterioro de los bienes.
55. Señale lo correcto con respecto al PNB.
 a) Mide el valor de los bienes y servicios finales producidos por nacionales y extranjeros.
 b) Mide el valor de los bienes y servicios finales producidos por extranjeros en el país.
 c) Mide el valor de los bienes y servicios finales producidos por nacionales sólo dentro del país.
 d) Esta dado por el PNN más la depreciación de los bienes de capital.
 e) Esta dado por el PNN menos la depreciación de los bienes del capital.
56. El indicador más importante para los países en desarrollo es mientras que para los países desarrollados es
 a) PBI - PNN
 b) PNB - PBI
 c) PNB - PNN
 d) PBI - PNB
 e) PNN - PNB
57. La es la compra de mercancía del resto del mundo a nuestro país.
 a) Importación.
 b) Transferencia.
 c) Exportación.
 d) Donación
 e) Transacción.
58. Busque lo falso:
 a) El termino per-cápita significa por habitante.
 b) Las cuentas nacionales son variables macroeconómicas.
 c) PNB significa Producto Nacional Básico.
 d) La depreciación es el gasto del capital.
 e) Todos son falsos.
59. Si la depreciación de los bienes de capitales disminuye y se hiciese cada vez menor entonces:
 a) Aumentaría el PNB.
 b) No varía el PNB.
 c) No varía el PNN.
 d) disminuye el PNB.
 e) Aumentaría el PNN.
60. En la siguiente ecuación:
 $PBI = C + I + G + (x - M)$
 La letra G significa:
 a) Gasto de gobierno.
 b) Gasto de consumo.
 c) Gasto de inversión.
 d) Exportaciones.
 e) Importaciones.

Capítulo 18

EL PRESUPUESTO GENERAL DE LA REPÚBLICA

1. CONCEPTO: El presupuesto es un documento aprobado por ley, en el cual se va registrar de manera anticipada los ingresos y egresos en que va incurrir el sector público. Según la Constitución Peruana, los presupuestos se deben elaborar cada año.

1.1 Elaboración: El Presupuesto es elaborado por el Poder Ejecutivo tomando como base la descripción futura del comportamiento económico, como la tasa de inflación, el tipo de cambio, el crecimiento de la producción, entre otros. Luego es remitido al Congreso dentro de un plazo que vence el 30 de Agosto de cada año.

1.2 Aprobación: La aprobación del presupuesto corresponde al Congreso de la República, después de un previo debate y evaluación dentro de un plazo que vence el 30 de Noviembre.

1.3 Ejecución: Está a cargo del Ministerio de Economía y Finanzas quien debe guiar el empleo sistemático de los recursos del Estado para lograr ciertas metas como la estabilidad, la seguridad interna y el bienestar poblacional.

1.4 Fiscalización: La fiscalización del buen uso de los recursos del Estado corresponde a la Contraloría General de la República, que está representada por el Contralor General de la República.

2. PRINCIPIOS PRESUPUESTARIOS: El presupuesto debe tener los siguientes principios:

- a) *Claridad*, debe ser de fácil comprensión para los ciudadanos.
- b) *Exactitud*, debe ser elaborado con sinceridad y exactitud.
- c) *Publicidad*, permite conocer el destino que se da al dinero en el gasto público.
- d) *Exclusividad*, debe ser discutido y aprobado por el Congreso de la República.

3. ESTRUCTURA DEL PRESUPUESTO PÚBLICO

I. Los Ingresos se clasifican del siguiente modo:

A. Ingresos Corrientes: Son aquellos ingresos que percibe el Estado en forma permanente, y se dividen en:

A.1 Ingresos Tributarios: Comprende los impuestos que pagan las personas y las empresas tales como:

- Impuestos a la renta, impuesto general a las ventas, impuestos a las importaciones, impuesto selectivo al consumo, entre otros.

A.2 Ingresos no Tributarios: Está constituido por los ingresos no impositivos tales como las contribuciones, las tasas, las multas, las sanciones; las cuales representan una contraprestación directa con el contribuyente.

B. Ingresos de Capital: Son los ingresos que recibe el Estado por la venta de activos (terrenos, máquinas) y por la venta de las acciones que el Estado posee en empresas.

C. Transferencias: Son los ingresos sin contraprestación y no reembolsables que recibe el Estado provenientes de otros gobiernos, entidades privadas y personas naturales.

D. Financiamiento: Son los créditos o préstamos obtenidos por el gobierno a través de operaciones oficiales dentro o fuera del país.

II. Los egresos o gastos se clasifican en:

A. GASTOS CORRIENTES: Están constituidos por todos los gastos que debe realizar el Estado para mantener el funcionamiento de la administración pública. Comprende remuneraciones a los servidores públicos, pago de pensiones, adquisición de bienes y pago de servicios, y reservas de contingencia.

B. GASTOS DE CAPITAL: Son los gastos que realiza el Estado para aumentar la capacidad productiva del país así como la construcción de colegios, represas, carreteras, obras de saneamiento, irrigación, fomento de la agricultura, minería y ganadería.

C. GASTOS EN EL PAGO DE LA DEUDA PÚBLICA: Son los pagos periódicos que realiza el Estado para devolver los préstamos recibidos en períodos anteriores.

4. LA CUENTA GENERAL DE LA REPÚBLICA: Indica el resultado económico y financiero del Estado. Es un balance de la forma como se ha efectuado el presupuesto. Es presentado por el Poder Ejecutivo al Legislativo para su estudio y luego su aprobación o desaprobación. Esta cuenta tiene carácter anual y sus resultados pueden ser:

R E S U L T A D O S	INGRESOS > GASTOS ➡	Superávit Fiscal o Presupuestal
	INGRESOS < GASTOS ➡	Déficit Fiscal o Presupuestal
	INGRESOS = GASTOS ➡	Equilibrio Fiscal o Presupuestal

- * Algunas formas de cubrir el déficit fiscal:
- A través de la emisión inorgánica.
 - Incrementando la deuda pública.
 - A través de la emisión de bonos del tesoro público.
 - Incrementando los impuestos.

5. LA PRESIÓN TRIBUTARIA: Es la relación o razón entre el total de impuestos recaudados y el nivel del producto bruto interno (PBI), con la finalidad de cuantificar el papel del Estado como recaudador. Se calcula a través de la siguiente fórmula:

$$P_T = \frac{\text{Impuestos totales}}{\text{PBI}} \times 100$$

Donde :

P_T : Presión Tributaria

PBI : Producto Bruto Interno

PRÁCTICA

01. Es el documento que registra los ingresos y egresos que tendrá el Estado en un periodo determinado.
 - a) Balanza de pagos.
 - b) Balance general.
 - c) Presupuesto público.
 - d) Carta de intención.
 - e) Transferencias.
02. Organismo público que se encarga de elaborar el Presupuesto General de la República.
 - a) El Poder Ejecutivo.
 - b) El Banco Central de Reserva.
 - c) La SUNAT.
 - d) El Poder Legislativo.
 - e) El INEI.
03. El plazo máximo en que el Congreso debe aprobar el Presupuesto de la República vence el:
 - a) 30 de Agosto.
 - b) 30 de Noviembre.
 - c) 30 de Diciembre.
 - d) 25 de Octubre.
 - e) 15 de Noviembre
04. El se encarga de aprobar el presupuesto general de la República.
 - a) Poder Ejecutivo.
 - b) Ministro de Economía.
 - c) Congreso de la República.
 - d) Fiscal de la Nación
 - e) Presidente de la República.
05. Supervisa la legalidad de la ejecución del presupuesto público.
 - a) El Poder Judicial.
 - b) La Fiscalía de la Nación.
 - c) La SUNAT.
 - d) Contraloría General de la República.
 - e) La Policía Nacional.
06. Los ingresos por recaudación de tributos están incluidos en la cuenta de ingresos.
 - a) Bancarios.
 - b) De financiamiento.
 - c) Por transferencias.
 - d) De capital.
 - e) Corrientes.
07. Los ingresos que recibe el Estado en forma permanente se denominan:
 - a) Corrientes.
 - b) De capital.
 - c) Donaciones.
 - d) Egresos.
 - e) Transferencias.
08. Señale la relación incorrecta con respecto al presupuesto:
 - a) Aprobación - Congreso.
 - b) Fiscalización - Contraloría de la Republica.
 - c) Elaboración - Poder Legislativo
 - d) Ejecución - Ministerio de Economía.
 - e) Elaboración - Poder Ejecutivo.
09. Según la Constitución Peruana, el Presupuesto Nacional debe elaborarse cada:
 - a) 2 años.
 - b) 3 años.
 - c) 1 año.
 - d) Medio año.
 - e) 5 años.
10. El Contralor General de la República es designado por el congreso a propuesta del Presidente del Perú por un periodo de:
 - a) 7 años.
 - b) 5 años.
 - c) 3 años.
 - d) 6 años.
 - e) 2 años.
11. Una vez aprobado el Presupuesto general de la República debe ser publicado en el diario:
 - a) Perú 21.
 - b) Oficial "El Comercio".
 - c) Oficial "El Peruano".
 - d) La República.
 - e) El Popular.
12. Son los ingresos sin contraprestación y no reembolsables que recibe el Estado de otros gobiernos.
 - a) Contribuciones.
 - b) Deuda pública.
 - c) Transferencias.
 - d) Egresos fiscales.
 - e) Crédito financiero.
13. El Presidente de la República debe remitir el proyecto del presupuesto al Congreso dentro de un plazo que vence el:
 - a) 30 de Agosto.
 - b) 30 de Setiembre.
 - c) 15 de Agosto.
 - d) 25 de Diciembre.
 - e) 31 de Setiembre.
14. La aprobación del presupuesto debe ser remitida al poder ejecutivo máximo hasta el:
 - a) 15 de Agosto.
 - b) 25 de Noviembre.
 - c) 30 de Noviembre.
 - d) 01 de Enero.
 - e) 15 de Diciembre.
15. Son aquellos tributos que generan el mayor ingreso para el estado.
 - a) Impuesto selectivo al consumo.
 - b) Impuesto a la renta.
 - c) Impuesto general a las ventas.
 - d) Impuesto predial.
 - e) Impuesto a las importaciones.

16. La ley que registra los ingresos y los gastos que durante un año va a realizar el sector público se denomina:
- Renta per-cápita.
 - Ingreso nacional
 - Renta nacional.
 - Presupuesto nacional.
 - Deuda pública
17. Entidad estatal que se encarga de asignar el Presupuesto Nacional a los diferentes sectores públicos.
- Ministerio de la presidencia.
 - Consejo de Ministros.
 - Ministerio de Economía y Finanzas.
 - Ministerio de la Producción.
 - Ministerio de Comercio Exterior.
18. Cuando el gobierno gasta más de lo que recauda por concepto de ingresos fiscales, se dice que el sector público incurre en:
- Un superávit fiscal.
 - Un déficit fiscal.
 - Un equilibrio fiscal.
 - Generación de ingresos.
 - Una prosperidad fiscal.
19. Los impuestos se clasifican en:
- Ordinarios y extraordinarios.
 - Simple y compuestos.
 - Activos y pasivos.
 - Directos e indirectos.
 - Públicos y privados.
20. Son los recursos obtenidos por el Estado por la prestación de sus servicios públicos.
- Las tasas.
 - Los impuestos.
 - E.I.G.V.
 - Los tributos.
 - El impuesto a la renta.
21. El aumento de remuneraciones al sector educación genera al Estado.
- Aumento en la deuda externa.
 - Reducción de las amortizaciones.
 - Aumento de los gastos corrientes.
 - Reducción de los ingresos fiscales.
 - Incremento en las contribuciones.
22. Son las obligaciones de pago que tiene el país con los organismos financieros internacionales:
- Gastos permanentes.
 - Gastos de función.
 - Gastos en el servicio de la deuda.
 - Gastos en educación.
 - Gastos de capital.
23. Los gastos que prevee el Estado para casos imprevistos como inundaciones y otros desastres naturales se denominan:
- Gastos de capital.
 - Pago de la deuda externa.
 - Reserva de contingencia.
 - Gastos financieros.
 - Gastos improductivos.
24. Teóricamente son los impuestos considerados menos justos por cuanto afectan en mayor medida, a las personas de menores ingresos.
- Regresivos.
 - Directos.
 - Municipales
 - Proporcionales.
 - Indirectos.
25. Los gastos son aquellos que el Estado invierte en el desarrollo de redes viales y mejoramiento de la infraestructura del país:
- De bienes y servicios.
 - Del pago de la deuda.
 - De contingencia.
 - De capital.
 - De función.
26. Forman parte de los gastos corrientes, excepto:
- La construcción de caminos.
 - El pago de beneficios sociales.
 - Las reservas de contingencia.
 - El pago de sueldos.
 - La adquisición de bienes y servicios.
27. Dentro de la estructura del presupuesto, se considera como ingresos corrientes a :
- Los préstamos del Banco Mundial.
 - Las donaciones externas
 - Los ingresos por privatización.
 - Las amortizaciones de la deuda.
 - Los ingresos tributarios.
28. La finalidad principal del impuesto es :
- Fomentar el crecimiento económico.
 - Impedir la evasión tributaria.
 - Mejorar la calidad de vida.
 - Construir puentes y carreteras.
 - Financiar los gastos públicos.
29. Constituyen gastos de capital.
- El cobro de impuestos.
 - Pago de la deuda pública.
 - Pago de sueldos y salarios.
 - Pago de beneficios sociales.
 - Construcción de carreteras.
30. El Presupuesto General de la República tiene carácter:
- Trimestral.
 - Anual.
 - Semestral.
 - Mensual.
 - Quincenal
31. En el resultado de la cuenta general de la República, cuando los ingresos del estado son mayores a los egresos, se presenta un:
- Superávit fiscal.
 - Equilibrio fiscal.
 - Cambio presupuestal.

- d) Desequilibrio comercial.
e) Déficit fiscal.
32. Se presenta déficit fiscal cuando al término de la ejecución del presupuesto existen:
a) Igualdad de ingresos.
b) Egresos mayores a los ingresos.
c) Ingresos mayores a los gastos.
d) Desigualdad de egresos.
e) Mayores ingresos públicos.
33. Los tributos se crean, modifican o derogan sólo:
a) Por mandato judicial.
b) Por ley.
c) Por acuerdo nacional.
d) Por resolución ministerial.
e) Por decreto de urgencia.
34. Es una forma de cubrir el déficit fiscal:
a) Disminuyendo las contribuciones.
b) Reduciendo los tributos.
c) Exonerando impuestos.
d) Incrementando la deuda pública.
e) Aumentando las remuneraciones.
35. Es la situación en que la cual los ingresos públicos son iguales a los egresos.
a) Déficit fiscal.
b) Reducción financiera.
c) Equilibrio presupuestal.
d) Superávit fiscal.
e) Desequilibrio contable.
36. Se encarga de sustentar los ingresos del presupuesto público ante el congreso de la república.
a) El Presidente de la República.
b) El Ministro del Interior.
c) El Ministro de la Presidencia.
d) El Ministro de Economía y Finanzas.
e) El Primer Ministro.
37. Los recursos financieros que el gobierno obtiene de modo regular o periódico con carácter permanente se denominan:
a) Presupuesto público.
b) Gastos corrientes.
c) Ingresos corrientes.
d) Contribuciones.
e) Cuenta general de la república.
38. Son los ingresos públicos que provienen de los impuestos, tasas y contribuciones.
a) Corrientes.
b) De capital.
c) De transferencia
d) No corrientes.
e) De crédito.
39. El presupuesto público no está integrado por el presupuesto de:
a) Gobierno regional.
b) Seguridad social.
c) Instituciones públicas.
- d) Gobierno central.
e) Empresas privadas.
40. Si el Estado decide incrementar la tasa del I.G.V., ésta decisión traería como consecuencia:
a) Aumento en el gasto de capital.
b) Disminución en los ingresos fiscales.
c) Aumento de ingresos tributarios.
d) Menor recaudación tributaria.
e) Aumento del financiamiento externo.
41. Señale la alternativa correcta respecto al presupuesto público peruano.
a) Los ingresos de capital son mayores a los ingresos corrientes.
b) los gastos en el pago de la deuda son menores que los gastos de capital.
c) Se elabora para un período de 2 años.
d) La deuda externa se paga a través de amortizaciones.
e) Las reservas de contingencia son gastos previstos.
42. Los organismos públicos como la SUNAT, municipalidades y aduanas cumplen con la función de:
a) Fiscalizar los gastos del ejecutivo.
b) Fijar las tasas impositivas.
c) Recaudar tributos.
d) Elaborar el presupuesto público.
e) Pagar la deuda externa.
43. El congreso exige al Poder Ejecutivo que el presupuesto esté equilibrado, esto quiere decir que:
a) Exista superávit fiscal.
b) Los egresos sean mayores que los gastos.
c) Los gastos sean iguales a los ingresos.
d) Exista utilidad neta.
e) Los ingresos sean superavitarios.
44. La ley del Presupuesto General de la República, que tiene un carácter anual, rige a partir del:
a) Día siguiente de su publicación.
b) Quinto día de su publicación.
c) Primero de enero del siguiente año.
d) Mismo día de su publicación.
e) Mes siguiente de su publicación.
45. Es una forma de cubrir el déficit fiscal.
a) Comprando maquinarias y equipos.
b) A través de la emisión de bonos.
c) Aumentando salarios públicos.
d) Reduciendo la emisión de dinero.
e) Disminuyendo los impuestos.
46. Marque (V) si es verdadero y (F) si es falso según corresponda:
* Los préstamos que recibe el país, del Banco Mundial, se consideran como financiamiento externo.
* El gasto en salarios públicos se considera como gasto de capital.
* Las tasas también se llaman contribuciones.
a) VFV b) FFV c) VVV
d) VFF e) FVF

47. El aumento en los sueldos de los empleados del sector público, originará en las cuentas del Estado:
- Ahorro privado.
 - Menores ingresos.
 - Mayores ingresos corrientes.
 - Mayores gastos corrientes.
 - Menores gastos de capital.
48. El impuesto general a las ventas y el impuesto a la renta son recaudados y administrado por:
- La municipalidad.
 - La SUNAT.
 - El INDECOPI.
 - El Congreso.
 - El Banco de la Nación.
49. Mediante el análisis de la cuenta general de la república, no se puede determinar:
- La forma cómo se han utilizado los recursos públicos.
 - El déficit o superávit fiscal.
 - El incremento de las exportaciones nacionales.
 - Los niveles de remuneración de los trabajadores públicos.
 - Si los gastos fiscales han sido cubiertos.
50. El Contralor General de la República es designado por el Congreso a través de la:
- Comisión de Investigación.
 - Comisión Permanente.
 - Comisión de Economía.
 - Comisión de Fiscalización.
 - Presidencia del Congreso.
51. Los desastres naturales, como inundaciones o terremotos, generan gastos imprevistos que serán financiados con la partida presupuestal correspondiente a:
- Los gastos de financiamiento.
 - Las transferencias de capital.
 - Los gastos sociales.
 - Las reservas de contingencia.
 - Los gastos de inversión.
52. Marcar verdadero o falso según crea conveniente.
- * El I.G.V. es un impuesto.
 - * Los arbitrios son tasas municipales.
 - * El IES es un derecho.
- VVF b) FVV c) FVF
 - FFV e) VFF
53. es el pago obligatorio y sin contraprestación directa, que impone el Estado a las personas naturales y jurídicas.
- El impuesto.
 - El arbitrio.
 - La contribución.
 - La tasa.
 - La licencia.
54. No es característica del presupuesto nacional.
- El presupuesto debe estar efectivamente equilibrado.
 - Es publicado por el Poder Ejecutivo.
 - Es un cálculo anticipado de los gastos municipales.
 - La ley del presupuesto no debe contener normas en materia tributaria.
 - Es aprobado por el Congreso.
55. Están constituidos por todos los gastos que debe realizar el Estado para el mantenimiento de la administración pública en educación, salud y seguridad nacional.
- Gastos de transferencia.
 - Gastos de inversión fija.
 - Gastos de capital.
 - Gastos corrientes.
 - Gastos en el pago de la deuda.
56. El déficit fiscal se presenta en el presupuesto público porque:
- Los ingresos son mayores a los egresos.
 - Los gastos son menores que los egresos.
 - Los ingresos son iguales a los gastos.
 - Los gastos son mayores a los ingresos.
 - No se puede determinar.
57. Señale la relación correcta en cuanto a la elaboración, aprobación y control del presupuesto público.
- Poder Ejecutivo - Congreso - Contraloría.
 - Contraloría - Poder Ejecutivo - Congreso.
 - Congreso - Poder Legislativo - Contraloría.
 - Poder Ejecutivo - Congreso - Poder Judicial.
 - Consejo de Ministros - Congreso - Ministerio Público.
58. En la asignación para la ejecución presupuestal según la fuente de financiamiento, el mayor porcentaje se encuentra en el ministerio de:
- Salud.
 - Educación.
 - Defensa.
 - Economía y Finanzas.
 - Comercio Exterior.
59. El principio presupuestario que señala la fácil comprensión del presupuesto por los ciudadanos es la:
- Exclusividad.
 - Claridad.
 - Exactitud.
 - Durabilidad.
 - Publicidad.
60. Los ingresos corrientes se dividen en:
- Transferencias y de capital.
 - Financieros y rentables.
 - Impuestos y tributos.
 - Tributarios y no tributarios.
 - Tasas y contribuciones.

Capítulo 19

LA CRISIS Y LOS CICLOS ECONÓMICOS - FASES

CRISIS Y CICLOS ECONÓMICOS

1. **CRISIS ECONÓMICA:** Una de las crisis que será recordada siempre por los Estados Unidos y el mundo, es la del crack de 1929, acontecida en los Estados Unidos y fue una típica crisis de superproducción que propició la depresión más profunda y la de mayor extensión que hayan conocido los grandes países capitalistas industriales y su repercusión en el mundo.

En la actualidad se viven tiempos difíciles y como reflejo de ello, podemos citar la crisis económica acontecida en Argentina con el consiguiente desborde popular conocida como "El Argentinazo"; también lo sucedido en México con el "efecto tequila"; en Brasil con el "efecto samba", entre otros. Por ello, es de vital importancia el estudio de las crisis, determinar sus causas y plantear posibles soluciones.

- 1.1 **DEFINICIÓN:** Las crisis económicas son grandes desvalances entre la oferta y la demanda de bienes y servicios, lo que deviene en un ciclo de depresión o inactividad parcial o total de los sectores productivos y el proceso económico.

La crisis inicia el camino hacia la depresión y presenta las siguientes características:

- Disminución de la actividad productiva.
- Fracaso de empresas.
- Desocupación.
- Disminución de salarios.
- Hambre.
- Malestar general.
- Se manifiesta con alzas y bajas de precios.
- Son cíclicas o periódicas.

- 1.2. **CAUSAS:** Las causas son muchas, pero se pueden clasificar en dos grupos:

CAUSAS ENDÓGENAS O ECONÓMICAS	CAUSAS EXÓGENAS O EXTRA ECONÓMICAS
Se encuentran en la misma actividad económica.	Se encuentran fuera de la actividad económica.
<ul style="list-style-type: none"> * Sobreproducción (excesiva producción). * Subproducción (limitada producción). * Sobreconsumo (excesivo consumo). * Sobrecapitalización (uso excesivo de medios de producción). * Subcapitalización (uso limitado de medios de producción) etc. 	<ul style="list-style-type: none"> * Inestabilidad política. * Crecimiento explosivo de la población. * Guerras internas. * Guerra con otro país. * Inundaciones. * Terremotos, etc.

- 1.3. **CLASES:** Según sean las causas que la provocan pueden ser:

- A. **De Sobreproducción (superproducción):** Cuando la producción es excesiva hay un exceso de oferta de ciertas mercancías en relación con la demanda, lo cual genera la caída de los precios y también la caída del ingreso para el productor, y cuando estos ingresos no cubren los costos de producción, se produce quiebra de empresas, desempleo, desconcierto, malestar general, etc.
- B. **De Subproducción:** Cuando la producción es limitada; esta crisis se caracteriza por la escasez de bienes y servicios en el mercado y por ende no es posible satisfacer la demanda interna, generando un alza en el nivel de precios (inflación) que afecta a los consumidores, disminuyendo el poder adquisitivo de las familias.
- C. **De Sobreconsumo (sobredemanda):** Cuando la demanda se ve incrementada excesivamente como consecuencia de un aumento de la masa monetaria. Hay un exceso de demanda en relación con la oferta, lo que genera el incremento de los precios.

- D. **De Subconsumo:** Cuando los consumidores no demandan lo suficiente por una caída en el salario real, que puede ser motivado por un incremento en el nivel de precios o una fuerte devaluación.
- E. **Shock Externo:** Cuando se produce un efecto combinado de un fuerte déficit en la balanza comercial (exportaciones - importaciones) y un agotamiento de las reservas internacionales netas ($RIN = 0$).
- F. **Fuga de Capitales:** Cuando la tasa de interés internacional aumenta y es mayor a la tasa de interés interna por lo que es más rentable invertir en el exterior y los capitales fugan de un país a otro (capitales golondrinos); esta fuga de capitales también puede ser consecuencia de una fuerte devaluación.

II. CICLOS ECONÓMICOS: La actividad económica de los países no permanece estable. Es así que en algunos años hay más producción, éxito de empresas, mayor empleo, optimismo y bienestar económico; y en otros, en cambio, la situación empeora con menos producción, fracaso y quiebra de empresas, desempleo y malestar económico. Estos cambios en la vida económica que acontecen periódicamente constituyen los ciclos económicos.

2.1. **DEFINICIÓN:** Son fluctuaciones del nivel de actividad económica general. El ciclo económico consiste en períodos de aumentos del nivel de actividad económica (expansiones que ocurren aproximadamente al mismo tiempo en muchos sectores económicos, seguidos por etapas de caída del nivel general de actividad (contracciones) que se funden con la fase de expansión del ciclo siguiente.

En sí, el ciclo económico es el patrón más o menos regular de expansión (reactivación y prosperidad) y contracción (crisis y recesión) de la actividad económica; los ciclos económicos no son idénticos, tanto en lo que se refiere a su duración como a la intensidad; pero estos movimientos que, en principio, parecen erráticos se pueden descomponer en movimientos que constituyen una sucesión de fases ascendentes y descendentes.

2.2. FASES DEL CICLO ECONÓMICO:

- A. **La Prosperidad:** En esta fase, la economía se encuentra en expansión con una clara tendencia al incremento ilimitado de la producción, incrementándose el empleo, la inversión, el bienestar general. El punto máximo de la prosperidad se denomina apogeo. Cima que se caracteriza por la máxima actividad de los negocios, máxima producción, total empleo de los recursos. Después de la prosperidad, sobreviene la crisis.
- B. **La Crisis:** En esta fase, la economía se encuentra en contracción y se produce un cambio en la tendencia de las principales variables económicas, la actividad productiva disminuye, los beneficios empresariales descienden e incluso muchas empresas incurrir en pérdidas; el empleo se reduce y así se señala el paso de la prosperidad, a la recesión.
- C. **La Recesión:** La economía sigue en contracción, la producción continúa reduciéndose al igual que el empleo, el ahorro, la inversión, el nivel de vida; hasta que llega al punto más bajo al cual se le denomina fondo o depresión, que se caracteriza por la mínima actividad de los negocios, mínimo nivel de producción y empleo.
- D. **La Reactivación:** En esta fase las principales variables económicas cambian de tendencia de contracción a expansión; aquí se dan las primeras condiciones para el crecimiento de la economía. La producción, el empleo, la inversión y el nivel de vida mejoran lentamente.

REPRESENTACIÓN GRÁFICA DE LOS CICLOS ECONÓMICOS

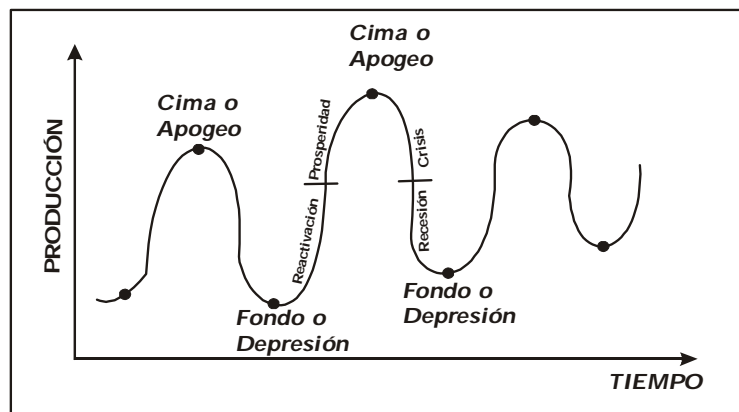

2.3 TIPOS DE CICLOS

- A. **Ciclos Pequeños:** Llamados también ciclos Kitchin en honor a Joseph Kitchin, economista norteamericano que los estudió; son ciclos de corta duración, aproximadamente 4 años.
- B. **Ciclos Medianos:** Llamados también ciclos juglares en honor a Clement Juglar, teórico francés que los analizó; son ciclos de mediana duración, aproximadamente 8 años.
- C. **Ciclos Grandes:** Llamados también ciclos Konfratieff en honor a Nikolas Kondratief, investigador ruso que los analizó; son ciclos de larga duración, aproximadamente 60 años.

CÁLCULO DE LA CANASTA FAMILIAR

La canasta familiar se define como el valor monetario de un conjunto de artículos que las familias adquieren mensualmente y de los servicios que hacen uso.

Para el cálculo de la canasta familiar, se consideran los siguientes rubros :

1. Alimentos y bebidas
2. Vestidos y calzado
3. Alquiler de vivienda, combustibles y electricidad.
4. Muebles, enseres y mantenimiento de la vivienda.
5. Cuidado y conservación de la salud y servicios médicos.
6. Transporte y comunicaciones.
7. Esparcimiento y servicios culturales y de enseñanza.
8. Otros bienes y servicios.

El organismo público encargado del cálculo de la canasta familiar es el Instituto Nacional de Estadísticas e informática (INEI), el cual se encarga de darle un valor monetario a los diferentes bienes y servicios que una familia representativa consume durante un mes.

PRÁCTICA

01. A las causas endógenas de las crisis también se les denomina:
a) Causas exógenas.
b) Causas extraeconómicas.
c) Causas económicas.
d) Causas naturales.
e) Causas sociales o políticas.
02. Las causas exógenas de la crisis también son conocidas como:
a) Sobreproducción.
b) Económicas.
c) Endógenas.
d) Extraeconómicas.
e) Subproducción.
03. El organismo público encargado del cálculo de la canasta familiar es:
a) MEF.
b) BCR.
c) INEI.
d) SBS.
e) CONASEV.
04. Las son trastornos de la vida económica que ocurren periódicamente.
a) Guerras.
b) Prosperidades.
c) Reactivaciones.
d) Huelgas.
e) Crisis.
05. Es causa de crisis económica:
a) Subconsumo.
b) Supercapitalización.
c) Subproducción.
d) Sobreproducción.
e) Todas son correctas.
06. Son manifestaciones de una crisis económica excepto.
a) Fracaso de empresas.
b) Malestar general.
c) Desocupación.
d) Gran actividad productiva.
e) Encarecimiento de la vida.
07. La superabundancia de bienes de consumo genera una crisis por:
a) Subproducción.
b) Sobreproducción.
c) Subconsumo.
d) Escasez.
e) Recesión.
08. Después de toda prosperidad sobreviene:
a) La guerra.
b) La recesión.
c) La depresión.
d) La reactivación.
e) La crisis.
09. En los ciclos económicos, lo opuesto a una depresión es:
a) Un apogeo.
b) Una crisis.
c) Una recesión.
d) Un fondo.
e) Un estancamiento.
10. Durante una expansión económica se produce:
a) Alza de producción.
b) Fuga de capitales.
c) Incremento del desempleo cíclico.
d) Baja de producción.
e) Reducción de la capacidad productiva.
11. Cuando la producción es limitada y no satisface la demanda interna, se produce una crisis de:
a) Recesión.
b) Superproducción.
c) Sobreproducción.
d) Supercapitalización.
e) Sobredemanda.
12. Fase del ciclo económico la cual manifiesta un cambio de tendencia positiva en la actividad económica:
a) Prosperidad.
b) Crisis.
c) Reactivación.
d) Recesión.
e) Crecimiento.
13. En esta fase, el ciclo económico llega al punto más bajo.
a) Prosperidad.
b) Crisis.
c) Recesión.
d) Reactivación.
e) Apogeo.
14. Los períodos de expansión y de contracción de la economía son:
a) Crisis.
b) Desarrollo.
c) Ciclos económicos.
d) Crecimiento.
e) Apogeo.
15. No es fase del ciclo económico:
a) La crisis.
b) La prosperidad.
c) La recesión.
d) El fondo.
e) La reactivación.
16. Es una fase del ciclo económico:
a) Prosperidad.
b) Crisis.
c) Recesión.
d) Reactivación.
e) Todas son fases.

17. La contracción de la actividad económica en su punto más bajo es denominada:
- Depresión.
 - Crisis.
 - Auge.
 - Subconsumo.
 - Sobreproducción.
18. Al punto máximo de la prosperidad se le denomina:
- Cima.
 - Depresión.
 - fondo.
 - Recesión.
 - Devaluación.
19. Es la fase del ciclo económico que señala el paso de la recesión a la prosperidad.
- La reactivación.
 - La crisis.
 - La depresión.
 - El fondo.
 - El apogeo.
20. La crisis inicia el camino hacia:
- La depresión.
 - El progreso.
 - La reactivación.
 - La prosperidad.
 - El auge.
21. Las causas de crisis, que se encuentran en la misma actividad económica son denominadas:
- Endógenas.
 - Exógenas.
 - Externas.
 - Circunstanciales.
 - Peligrosas.
22. Son causas exógenas excepto:
- Crecimiento explosivo de la población.
 - Inestabilidad política.
 - Desastres naturales.
 - Shock externo.
 - Todas son correctas.
23. Son características de una crisis económica, excepto:
- Malestar general.
 - Quiebra de empresas.
 - Disminución de la actividad productiva.
 - Empleo masivo.
 - Pobreza generalizada.
24. A la sucesión de períodos comprendidos entre auge y depresión se le denomina:
- Ciclo económico.
 - Crisis económica.
 - Crecimiento económico.
 - Desarrollo económico.
 - Estancamiento económico.
25. En una crisis económica, se manifiesta:
- Gran actividad productiva.
 - Hambre.
 - Éxito en las empresas.
 - Bienestar económico.
 - Optimismo.
26. La expansión de la actividad económica en su punto más alto es conocida como:
- Fondo.
 - Apogeo.
 - Prosperidad.
 - Depresión.
 - Reactivación.
27. Es la fase donde se dan las primeras condiciones para el crecimiento de la economía:
- La recesión.
 - La reactivación.
 - La crisis.
 - El apogeo.
 - La prosperidad.
28. Los grandes desequilibrios entre la oferta y la demanda constituyen:
- Crecimiento.
 - Crisis.
 - Desarrollo.
 - Recesión.
 - Establecimiento.
29. Es el punto inferior del ciclo económico:
- Auge.
 - Recesión.
 - Depresión.
 - Recuperación.
 - Cima.
30. No es una causa endógena de la crisis:
- Subproducción.
 - Factores naturales.
 - Superproducción.
 - Subconsumo.
 - Supercapitalización.
31. Es una causa de la crisis y se genera cuando la demanda es mayor que la oferta.
- Subdemanda.
 - Sobredemanda.
 - Sobreproducción.
 - Causa exógena.
 - Causa extraeconómica.
32. Es el punto superior del ciclo económico:
- Recesión.
 - Fondo.
 - Depresión.
 - Cima.
 - Crisis.
33. Es una perturbación del equilibrio económico:
- Inflación.
 - Deflación.
 - Crisis.
 - Estanflación.
 - Prosperidad.

34. Son causas exógenas de crisis económica excepto:
- Guerras.
 - Terremotos.
 - Sobreproducción.
 - Trastornos políticos.
 - Inundaciones.
35. Las causas de crisis económica que se encuentran fuera de la actividad económica se denominan:
- Superproducción.
 - Subconsumo.
 - Subproducción.
 - Endógenas.
 - Exógenas.
36. Es la ruptura del equilibrio entre la oferta y la demanda de bienes y servicios.
- Recesión.
 - Estandamiento.
 - Crisis.
 - Fondo.
 - Depresión.
37. Es una fase del ciclo económico.
- Prosperidad.
 - Sobreproducción.
 - Subconsumo.
 - Sobredemanda.
 - Shock externo.
38. Esta crisis se caracteriza por la escasez de bienes y servicios en el mercado.
- Superproducción.
 - Subproducción.
 - Sobreproducción.
 - Subconsumo.
 - Sobreconsumo.
39. Los desastres naturales y la sobrecapitalización son respectivamente causas:
- Endógenas - exógenas.
 - Exógenas - endógenas.
 - Externas - exógenas.
 - Ambas son exógenas.
 - Ambas son endógenas.
40. Es una causa de la crisis y se genera cuando la oferta es mayor que la demanda :
- Sobreproducción.
 - Subproducción.
 - Sobredemanda.
 - Causa extraeconómica.
 - Causa exógena.
41. Relacionar:
- Sobreproducción.
 - Subproducción
 - Subconsumo.
 - Sobredemanda.
- Producción limitada.
 - Demanda insuficiente.
 - Producción excesiva.
 - Demanda excesiva.
42. Los ciclos económicos son:
- Las expansiones y contracciones de la actividad económica.
 - Actividades económicas que los países realizan.
 - Las etapas de un proceso económico.
 - Factores naturales de la crisis.
 - Etapas que muestran la manera de producir en un país.
43. Una de las características de la crisis es que se manifiesta con alzas y bajas de los precios, es decir:
- Con inflación y deflación.
 - Con devaluación y recesión.
 - Con recesión e inflación.
 - Con depresión y devaluación.
 - Con devaluación y crisis.
44. Busque lo incorrecto:
- El punto superior del ciclo económico es conocido como auge.
 - Una incorrecta política económica es una causa exógena de la crisis.
 - Una excesiva producción es una causa endógena de la crisis.
 - No hay crisis por sobrecapitalización.
 - Una consecuencia de la crisis es la disminución del poder de compra de los trabajadores.
45. Marque verdadero o falso según corresponda:
- La subproducción se genera por la superabundancia de bienes.
 - Crisis es la ruptura del equilibrio entre la oferta y la demanda de bienes y servicios.
 - El "efecto tequila" se produjo en Brasil.
 - El "efecto samba" se produjo en México.
- FVVV
 - FFFF
 - FVFF
 - FVFF
 - FVVF
46. Relacionar:
- Prosperidad.
 - Crisis.
 - Apogeo.
 - Depresión.
- Desempleo.
 - Expansión económica.
 - Empelo.
 - Contracción económica.
- IB - IID - IIIC - IVA
 - IB - IIC - IIID - IVA
 - IC - IIB - IIID - IVA
 - IA - IID - IIIC - IVB
 - IB - IIC - IIIA - IVD

47. Marque verdadero o falso según corresponda:
- La depresión es el punto más alto de una expansión económica.
 - Las fases del ciclo económico son cuatro.
 - La reactivación es el paso de la recesión a la prosperidad.
 - La crisis y recesión se relacionan con la expansión económica.
- a) FVVF b) FFVF c) FFFF
d) VVVV e) VFVF
48. Relacionar:
- I. Ciclos pequeños.
II. Ciclos medianos.
III. Ciclos grandes.
A. Kondratieff.
B. Juglar.
C. Kitchin
- a) IB - IIA - IIIC
b) IA - IIC - IIIB
c) IC - IIA - IIIB
d) IC - IIB - IIIA
e) IA - IIB - IIIC
49. La manifiesta la tendencia al incremento ilimitado de la producción.
- a) Crisis.
b) Reactivación.
c) Recesión.
d) Prosperidad.
e) Sobreproducción.
50. Señale la relación incorrecta:
- a) Prosperidad - expansión económica.
b) Recesión - contracción económica.
c) Crisis - contracción económica.
d) Reactivación - expansión económica.
e) Apogeo - desempleo.
51. En esta fase, las principales variables económicas cambian de tendencia de contracción a expansión:
- a) Reactivación.
b) Recesión.
c) Crisis.
d) Apogeo.
e) Prosperidad.
52. La excesiva producción conduce a una crisis de:
- a) Sobredemanda.
b) Subproducción.
c) Sobreproducción.
d) Subcapitalización.
e) Sobrecapitalización.
53. Señale la afirmación incorrecta:
- a) Superproducción es igual que sobreproducción.
b) No existe crisis por superproducción.
c) Una sobreproducción se da cuando la producción es excesiva.
d) La subproducción se caracteriza por una producción limitada.
e) Todas son correctas.
54. Si una economía se encuentra en contracción, entonces nos encontramos en la fase de:
- a) Crisis o recesión.
b) Prosperidad o reactivación.
c) Solo en crisis.
d) Solo en recesión.
e) Solo en prosperidad.
55. Se llama así a los capitales que fugan de un país a otro son:
- a) Divisas.
b) Moneda nacional.
c) Capitales golondrinos.
d) Reservas Internacionales Netas.
e) Todas son correctas.
56. El uso excesivo de medios de producción y menor uso de la fuerza de trabajo conduce a una crisis de:
- a) Sobreproducción.
b) Sobrecapitalización.
c) Subcapitalización.
d) Sobreconsumo.
e) Subconsumo.
57. Señale lo correcto con respecto a la fase de recesión del ciclo económico.
- a) Su punto más bajo es denominado depresión.
b) En esta fase, la economía se encuentra en expansión.
c) Aumenta la producción.
d) Aumenta el empleo.
e) Se dan las primeras condiciones para el crecimiento de la economía.
58. Si en la economía la prosperidad es general en los diversos sectores de la economía, entonces se dice que existe:
- a) Reactivación económica.
b) Auge económico.
c) Depresión.
d) Recesión.
e) Crisis.
59. Marque como verdadero o falso según corresponda :
- I. El proceso ondulatorio afecta solamente a los países donde predomina el capitalismo.
II. Una consecuencia de la crisis es la disminución del poder de compra de los trabajadores.
III. Entre las causas exógenas se puede señalar las políticas económicas y los desastres naturales.
- a) VFF
b) FFF
c) VVV
d) FVF
e) FVV
60. Si una economía se encuentra en expansión entonces nos encontramos en la fase de:
- a) Prosperidad.
b) Crisis.
c) Recesión.
d) Prosperidad o reactivación.
e) Crisis o recesión.

Capítulo 20

COMERCIO INTERNACIONAL

I. INTRODUCCIÓN

Los hombres desde tiempos remotos han realizado actividades de intercambio internacional; pero de forma incipiente, ejemplo de ello son los fenicios, el imperio romano, el imperio persa, los griegos y otras culturas. El comercio internacional surge entre ellos debido a que estos pueblos no podían producir todos los productos necesarios para su subsistencia, en otras palabras el comercio se da por necesidad; además el intercambio resultaba beneficioso ya que cada pueblo se dedicaba a la producción de aquellas mercancías donde tenían mayores ventajas. Actualmente el comercio entre los países resulta más complejo debido a los adelantos tecnológicos (comercio electrónico a través de internet), los nuevos medios de transporte (aviones, barcos inmensos), el uso de robots en los procesos productivos y otros avances científicos. Si analizamos nuestra vida cotidiana, podemos darnos cuenta de que los productos que compramos son de origen externo. En consecuencia, nuestro país participa en el comercio internacional; por ejemplo: el pan para nuestro desayuno es elaborado con harina de trigo de EE.UU., el arroz para el almuerzo proviene de China; el televisor, es de origen japonés; los autos de Japón, etc. Así como compramos productos de otros países, también les vendemos por ejemplo: minerales, productos agrícolas y otros. En síntesis, todos los países se interrelacionan mediante el intercambio comercial en mayor o menor medida, ya que en el mundo no existen economías autárquicas o cerradas (países aislados); por el contrario, el proceso de globalización está en avanzada, esto significa que pronto existirá plena libertad en el comercio mundial, ante esta situación debemos estar preparados para participar de forma eficiente en el comercio exterior y lograr el bienestar, un mejor nivel de vida para todos los peruanos. En este sentido, nuestro gobierno debe diseñar políticas comerciales externas orientadas a determinar qué productos vamos a vender o comprar del extranjero, qué ventajas tenemos y cómo aprovecharlas. Por lo dicho anteriormente, resulta necesario conocer aspectos básicos del comercio internacional.

II. DEFINICIÓN

Es el intercambio comercial de bienes y servicios entre un país con el resto del mundo y el surgimiento de ello se da debido a que "ningún país puede producir todo lo que necesita". Ningún país puede vivir aislado (autarquía), necesita obligatoriamente de los demás países para satisfacer sus necesidades diversas. Es así como cada país tiende a especializarse en la producción de aquellos productos en donde tenga menores costos, es decir, aquellos que resulten más baratos crearlos. De este modo aparece el problema de qué debe producir y vender cada país; en este sentido, existen diversas teorías sobre las ventajas que genera el comercio internacional. A continuación, desarrollamos algunas de ellas:

- A. Teoría de las Ventajas Absolutas:** Fue planteada por Adam Smith; esta teoría señala que un país debe especializarse, debe producir (exportar) aquellos productos en donde tenga los costos más reducidos que los demás países y por otro lado debe comprar (importar) de otros países extranjeros aquellos productos que resultan muy costosos producirlos internamente en el país y que en el exterior son muy baratos producirlos.
- B. Teoría de las Ventajas Comparativas:** Si un país es eficiente en la producción de todas las mercancías, tiene los menores costos de producción en comparación con los demás países. En este caso, resultará beneficioso participar en el comercio exterior. David Ricardo autor de la teoría de las ventajas comparativas afirma que el comercio internacional resulta beneficioso para todos los países participantes; aunque un país pueda ser eficiente en la producción de aquellas mercancías, debe especializarse en la producción de aquella mercancía en la cual tenga el menor costo (ventaja) y dejar la producción las otras mercancías en las cuales su ventaja de menores costos no es tan elevada.
- C. Teoría de la Ventaja Competitiva:** Esta teoría fue planteada por Michell Porter, quien señala que un país va tener ventajas en la oferta de productos hacia el exterior cuando éstos se producen a costos mínimos, para ello, es necesario poseer tecnología de punta un proceso de producción eficiente que permita obtener productos diferenciados y de calidad, lo cual conduce al país a obtener ganancias elevadas y el éxito competitivo a nivel externo. En consecuencia, el desarrollo económico de una sociedad (bienestar de la población total).

III. FORMAS

El comercio exterior se realiza mediante dos modalidades:

A. Exportaciones: Es la venta de productos nacionales a un mercado extranjero. Estas actividades son realizadas por los comerciantes denominados "exportadores". Generan ingreso de divisas al país exportador, incrementan el nivel de empleo, ya que aumentan la producción de mercancías. En el Perú, las exportaciones según el Banco Central de Reserva (BCR) se clasifican en dos grupos:

i. Exportaciones Tradicionales

- Es la venta de productos al exterior que el país ha realizado desde siempre ("historicamente")
- Poseen poco valor agregado (poca transformación).

ii. Exportaciones No Tradicionales

- La conforman los productos que "recientemente" vende el país (últimas décadas).
- Se caracterizan por tener mayor valor agregado que las exportaciones tradicionales.

EXPORTACIONES TRADICIONALES	Productos mineros, pesqueros, agrícolas (oro, harina de pescado, algodón, etc.)
EXPORTACIONES NO TRADICIONALES	Productos agropecuarios, textiles (espárragos, prendas de vestir, alimentos enlatados, etc.)

El Perú exporta en mayor medida productos tradicionales.

B. Importaciones : Es la compra de productos extranjeros por parte de los nacionales de un país. Estas actividades son realizadas por los comerciantes denominados "importadores". Generan egresos de divisas en la economía importadora. Según el B.C.R., las importaciones en nuestro país se clasifican del siguiente modo:

- i. Insumos o Bienes Intermedios:** Constituyen los materiales necesarios para la producción nacional.
- ii. Bienes de Capital:** Permiten mejorar e incrementar la producción nacional (la eficiencia productiva).
- iii. Bienes de Consumo:** Son aquellos bienes que satisfacen de forma directa las necesidades de los consumidores.

INSUMOS	<ul style="list-style-type: none"> - Para la industria (cartón, plásticos, químicos). - Para la agricultura (abonos, semillas).
BIENES DE CAPITAL	<ul style="list-style-type: none"> - Para la industria (maquinarias). - Para la agricultura (tractores).
BIENES DE CONSUMO	<ul style="list-style-type: none"> - Diversos alimentos - Autos, electrodomésticos.

Nuestro país en mayor proporción importa insumos. Es importante señalar que más de la mitad de las importaciones de nuestra economía la conforman los bienes intermedios (insumos) y los bienes de capital; por ello se afirma que la industria nacional peruana tiene un elevado grado de dependencia del mercado extranjero.

IV. ELEMENTOS

Los países para desarrollar un adecuado intercambio comercial de mercancías, hacen uso de un conjunto de elementos, tales como:

1. Divisas: Son monedas fuertes que tienen aceptación general en el comercio mundial. Por lo general, son las unidades monetarias de los países desarrollados, debido a que tienen mayor participación e importancia en el intercambio internacional. Son ejemplos de divisas: el dólar americano, el euro.

A lo largo de la historia, la moneda del país más poderoso y desarrollado económicamente fue empleada como divisa. Es por ello que durante los siglos XVIII y XIX, la libra esterlina (moneda de Inglaterra) era la divisa de mayor uso, porque la economía inglesa era la de mayor desarrollo económico, en esos siglos. Sin embargo, después de la Segunda Guerra Mundial, el dólar de Estados Unidos se constituye como la divisa de mayor uso en el comercio mundial.

Actualmente, los países europeos (Unión Europea) utilizan en sus transacciones comerciales la moneda denominada EURO. Las divisas de mayor aceptación en el comercio exterior son el dólar y el euro.

2. **Tipo de Cambio:** Es el precio de una moneda extranjera en términos de una moneda nacional. En otras palabras es la equivalencia entre dos monedas, ya que es el número de monedas nacionales necesarias para adquirir una unidad de moneda extranjera (cotización de una moneda); por ejemplo, la cantidad de nuevos soles que se entrega por un dólar americano. Debemos tener presente que existe tipo de cambio para cualquier moneda extranjera (euro, yen japonés y otras monedas). El tipo de cambio aparece como una necesidad en el comercio mundial; cuando se realiza el intercambio de productos nacionales en un país se utiliza su moneda nacional, pero si esta economía participa en el comercio con otros países es necesario el uso de monedas extranjeras fuertes (divisas), las cuales necesitan tener su equivalente en moneda nacional. Así tenemos que cuando un peruano adquiere una computadora de EE.UU. al precio de 1,000 dólares, deberá obtener dólares con sus nuevos soles; para ello debe conocer el tipo de cambio del dólar. Si por ejemplo el tipo de cambio es el siguiente: 1 dólar es equivalente a 3.50 nuevos soles. Entonces, por la computadora de 1,000 dólares deberá gastar 3,500 nuevos soles.

Regímenes Cambiarios: Respecto al tipo de cambio surge la siguiente pregunta: ¿Quién establece el tipo de cambio en las diversas economías?. Puede ser determinado por el Estado o las fuerzas del libre mercado. En estos casos, ¿con qué nombre se les denomina a cada régimen cambiario?

- A. **Régimen cambiario fijo:** En este régimen, el tipo de cambio lo determina el Estado a través de su autoridad monetaria (su banco central). El Estado tiene la facultad exclusiva de aumentar o disminuir el tipo de cambio de acuerdo a los objetivos de su política económica.
- B. **Régimen cambiario flexible:** En este sistema el tipo de cambio lo determina el libre mercado, es decir, la libre oferta y demanda. Las subidas y bajadas del tipo de cambio tienen como origen las fuerzas del mercado, no existe intervención estatal.

Variaciones en el Tipo de Cambio:

A. **Incremento del tipo de cambio:**

- Depreciación: Es la pérdida de valor de la moneda nacional respecto a la moneda extranjera (régimen flexible).
- Devaluación: Es la pérdida de valor de la moneda nacional respecto a la moneda extranjera (régimen fijo).

B. **Disminución del tipo:**

- Apreciación: Es el aumento de valor de la moneda nacional respecto a la moneda extranjera (régimen flexible).
- Revaluación: Es el aumento de valor de la moneda nacional respecto a la moneda extranjera (régimen fijo).

RÉGIMEN	INCREMENTO DEL TIPO DE CAMBIO	DISMINUCIÓN DEL TIPO DE CAMBIO
Fijo	Devaluación	Revaluación
Flexible	Depreciación	Apreciación

3. **Arancel:** Es el impuesto que se aplica a las mercancías extranjeras que ingresan a un mercado nacional. En otras palabras, es el impuesto que se aplica a las importaciones.

Los aranceles pueden ser:

- i. **Arancel Específico:** Es el pago de una cantidad determinada por cada unidad de producto importado. Afecta a la cantidad o volumen de importación. Por ejemplo, todo televisor debe pagar un arancel de 20 dólares, no interesa el valor o sus características.
- ii. **Arancel ad-valorem:** Es el pago de un porcentaje del valor de los productos importados. Afecta al valor y no a la cantidad o volumen. Existen dos formas de arancel ad-valorem:

- Arancel Flat (Plano): Se aplica un único porcentaje a todas las mercancías importadas.
- Arancel Escalonado: Se aplica diferentes porcentajes, de acuerdo a los diversos grupos de mercancías.

V. OTROS CONCEPTOS

- A. VALOR FOB (*Free on Board = libre a bordo*):** Es llamado "Precio de Exportación", aquí se considera el valor de la mercancía hasta el puerto de embarque y sobre la nave. El exportador sólo tiene responsabilidad del producto hasta que sea colocado en las bodegas del transporte.
- B. VALOR CIF (*Cost, Insurance, Freight = Costo, Seguro, Flete*):** Es llamado "Precio de Importación", en este caso se considera el valor de la mercancía en el puerto de destino, es decir, el exportador es responsable del producto hasta que llegue a la aduana del país importador. Por lo tanto, incluye el valor de la mercancía, el seguro y el flete.
- C. ADUANA:** Es la institución pública encargada de registrar las mercancías que se importan y exportan de un país. Asimismo aplica (cobra) los aranceles, de acuerdo a las normas y clasificaciones establecidas en una economía.

PRÁCTICA

01. Los productos que recientemente una economía vende al exterior se denominan:
 - a) Importaciones tradicionales.
 - b) Exportaciones no tradicionales.
 - c) Balanza comercial.
 - d) Exportaciones tradicionales.
 - e) Importaciones no tradicionales.
02. Las exportaciones tradicionales en nuestro país tienen valor agregado.
 - a) Mucho.
 - b) Reducido.
 - c) Excesivo.
 - d) Especial.
 - e) Elevado.
03. En el comercio exterior peruano, los espárragos son:
 - a) Bienes inmuebles.
 - b) Exportaciones tradicionales.
 - c) Importaciones tradicionales.
 - d) Productos poco rentables.
 - e) Exportaciones no tradicionales.
04. Los países desarrollados exportan principalmente:
 - a) Algodón.
 - b) Bienes de capital.
 - d) Café.
 - d) Oro.
 - e) Materias primas.
05. El comercio consiste en el intercambio de bienes y servicios entre los países.
 - a) Autárquico.
 - b) Interno.
 - c) Estatal.
 - d) Monetario.
 - e) Exterior.
06. A las transacciones de un país con otros países se denomina comercio:
 - a) Interno.
 - b) Público.
 - c) Internacional.
 - d) Agrícola.
 - e) Bancario.
07. El comercio internacional forma parte del sector:
 - a) Público.
 - b) Monetario.
 - c) Externo.
 - d) Interno.
 - e) Estatal.
08. Las importaciones generan a un país.
 - a) Dólares.
 - b) Gastos.
 - c) Ingresos.
 - d) Divisas.
 - e) Salida de divisas.
09. Las compras de bienes externos, que realiza un país recibe el nombre de:
 - a) Divisas
 - b) Arancel.
 - c) Exportación.
 - d) Recesión.
 - e) importación.
10. Las importaciones son las de productos de un país al resto del mundo.
 - a) Ventas.
 - b) Exportaciones.
 - c) Divisas.
 - d) Ganancias.
 - e) Compras.
11. Cuando una economía exporta bienes, obtiene:
 - a) Deudas.
 - b) Aranceles.
 - c) Divisas.
 - d) Crisis.
 - e) Gastos.
12. La salida de divisas de un país al exterior son consecuencia de sus:
 - a) Aranceles.
 - b) Exportaciones.
 - c) Ventas.
 - d) Importaciones.
 - e) Tributos.
13. Una economía no realiza comercio internacional.
 - a) Desarrollada.
 - b) Autárquica.
 - c) Capitalista.
 - d) Subdesarrollada.
 - e) Liberal.
14. En el comercio externo, se realiza el intercambio de:
 - a) Sólo bienes.
 - b) Personas.
 - c) Bienes y servicios.
 - d) Sólo servicios
 - e) Terrenos.
15. Los egresos de divisas en una economía son consecuencia de sus:
 - a) Ventas.
 - b) Importaciones.
 - c) Ingresos.
 - d) Exportaciones.
 - e) Ganancias.
16. El ingreso de divisas en un país se debe a sus:
 - a) Exportaciones.
 - b) Pagos de sus deudas.
 - c) Comprar del exterior.
 - d) Gastos.
 - e) Importaciones.

17. Si dos países realizan entre ellos comercio exterior, es correcto afirmar que:
- Sólo uno es exportador.
 - Ambos son autárquicos.
 - Sólo uno es importador.
 - Ambos importan y exportan.
 - No utilizan divisas.
18. El incremento de exportaciones en una economía su nivel de empleo.
- Reduce.
 - No cambia.
 - Disminuye
 - Aumenta.
 - No incrementa.
19. La oferta de bienes al exterior por parte de un país, se denomina:
- Importación.
 - Recesión.
 - Estanflación.
 - Exportación.
 - Tributación.
20. Son bienes de origen externo, que circulan al interior de una economía.
- Aranceles.
 - Insumos.
 - Exportaciones.
 - Importaciones.
 - Camisas.
21. Las exportaciones son aquellas que un país siempre ha realizado por muchos años.
- Textiles.
 - De maquinarias.
 - Tradicionales.
 - De autos.
 - No tradicionales.
22. La es la disminución del tipo de cambio en una economía liberal.
- apreciación.
 - revaluación.
 - estabilización.
 - depreciación.
 - devaluación.
23. Son los "nuevos productos de exportación de un país".
- Exportaciones tradicionales.
 - Términos de intercambio.
 - Materias primas.
 - Exportaciones no tradicionales
 - Manufacturas.
24. El comercio exterior se da en una economía.
- Cerrada.
 - Abierta.
 - Política.
 - Nacional
 - Interna.
25. Si las exportaciones son menores a las importaciones de bienes, entonces los ingresos a las salidas de divisas.
- Son iguales.
 - Superan.
 - Son mayores.
 - Exceden.
 - Son menores.
26. Al impuesto a la importación, se le llama también:
- Depreciación.
 - Arancel.
 - Divisa.
 - Devaluación.
 - Bono.
27. El intercambio de bienes a nivel mundial se realiza mediante:
- Aduanas.
 - Divisas.
 - Bonos.
 - Devaluaciones.
 - Aranceles.
28. La economía peruana se caracteriza por importar en mayor proporción:
- Bienes de capital.
 - Materias primas.
 - Maquinarias.
 - Insumos.
 - Bienes de consumo.
29. A menores importaciones le corresponde aranceles.
- mayores.
 - reducidos.
 - no elevados.
 - menores.
 - nulo.
30. Es una barrera al comercio internacional.
- Aranceles nulos.
 - Libre mercado.
 - Aranceles elevados.
 - La globalización.
 - La libertad económica.
31. Si nuestra moneda pierde valor respecto a otras del exterior, entonces se:
- Deprecia.
 - Revalúa.
 - Aprecia.
 - Estabiliza.
 - Devalúa.
32. La cantidad de monedas nacionales necesarias para adquirir una unidad de moneda extranjera se denomina:
- Divisa.
 - Depreciación
 - Tipo de cambio.
 - Revaluación.
 - Arancel.

33. La importaciones aumentan cuando el tipo de cambio
 a) Disminuye.
 b) Es elevado.
 c) Es invariable.
 d) Aumenta.
 e) No se reduce.
34. Cuando el tipo de cambio aumenta, las exportaciones
 a) suben.
 b) se reducen.
 c) no cambian.
 d) bajan.
 e) no aumentan.
35. Se denomina régimen flexible cuando el tipo de cambio lo determina :
 a) El Estado.
 b) El ofertante.
 c) El libre mercado.
 d) El demandante.
 e) El vendedor.
36. Según la teoría de las ventajas, un país debe producir aquel bien donde tiene menor costo.
 a) Económicas.
 b) Políticas.
 c) Tecnológicas.
 d) Absolutas.
 e) Externas.
37. Si una economía tiene costos bajos en todos los bienes, debe especializarse en aquel (uno) de menor costo, según la teoría de ventajas.
 a) Absolutas.
 b) Económicas.
 c) Sociales.
 d) Tecnológicas.
 e) Comparativas
38. Indicador que relaciona el precio de las importaciones con el de las exportaciones:
 a) Divisas.
 b) Término de intercambio.
 c) Presupuesto público.
 d) Arancel.
 e) Productividad.
39. La demanda de bienes del exterior, constituyen para un país:
 a) Importaciones.
 b) Bienes intermedios.
 c) Exportaciones.
 d) Materias primas.
 e) Manufacturas.
40. La producción de un país, destinada al mercado internacional, recibe el nombre de:
 a) Divisas.
 b) Importaciones.
 c) Aranceles.
 d) Exportaciones.
 e) Bienes libres.
41. Respecto a la economía peruana, señale la verdad (V) o falsedad (F).
 I. Exportación no tradicional: oro.
 II. Importación: bienes de capital.
 III. Exportación tradicional: café
 a) FFF b) VVV c) VFF
 d) FVV e) FFV
42. Señale la verdad (V) o falsedad (F):
 I. Exportación: ingresos.
 II. Comercio exterior: divisas.
 III. Importación: salida de divisas.
 a) VVV b) FVV c) FFV
 d) VVF e) FFF
43. Las generan en un país
 a) exportaciones - recesión.
 b) importaciones - más divisas.
 c) divisas - desempleo.
 d) exportaciones - inflación.
 e) exportaciones - ingresos.
44. Señale la verdad (V) o falsedad (F):
 I. Exportación: venta al exterior.
 II. Comercio exterior: tipo de cambio.
 III. Importación: compra del exterior.
 a) VVV b) VFF c) VVF
 d) FVV e) FFF
45. Respecto a las exportaciones de un país, señale la verdad (V) o falsedad (F):
 I. Generan divisas.
 II. Son ventas al exterior.
 III. Generan empleo.
 a) FVV b) VFF c) VVV
 d) VFV e) FFV
46. Respecto al sector externo. Señale la verdad (V) o falsedad (F).
 I. Exportación: oferta de bienes.
 II. Divisa: dólar.
 III. Importación: compra de bienes.
 a) FFF b) VVV c) VVF
 d) VFF e) FVV
47. Señale la verdad (V) o falsedad (F) respecto a las importaciones.
 I. Generan salida de divisas.
 II. Son compras de exterior.
 III. Pagan aranceles.
 a) VVF b) VFF c) FFF
 d) VVV e) FFV
48. Señale la verdad (V) o falsedad (F).
 I. Euro: no es divisa.
 II. Arancel : afecto a las importaciones.
 III. Nuevo sol : divisa.
 a) FVF b) FVV c) FFV
 d) VFV e) VVV
49. Relacionar :
 I. Divisa. a. Impuesto.
 II. Tipo de cambio. b. Euro.
 III. Arancel. c. Devaluación.
 a) Ia - IIb - IIIc b) Ib - IIc - IIIa

- c) Ia - IIc - IIIb d) Ib - IIa - IIIc
e) Ic - IIb - IIIa
50. Es la proporción en que se intercambia una moneda extranjera por moneda nacional.
a) Arancel.
b) Divisa.
c) Exportación.
d) Tipo de cambio.
e) Importación.
51. Señale la verdad (V) o falsedad (F), respecto al tipo de cambio.
I. Régimen flexible: depreciación.
II. Es un tributo: aranceles
III. Régimen fijo: devaluación.
a) VVF b) VVV c) FVV
d) FFF e) FVF
52. La devaluación de una moneda nacional implica del tipo de cambio.
a) Invariabilidad.
b) Disminución.
c) Estabilidad.
d) Aumento.
e) Reducción.
53. Respecto al tipo de cambio, señale la verdad (V) o falsedad (F)
I. Influye en las exportaciones.
II. Es un elemento del comercio exterior.
III. No influye en las importaciones.
a) VFV v) FFF c) VVV
d) VVF e) FVV
54. El incremento del tipo de cambio en un régimen cambiario fijo se denomina:
a) Revaluación.
b) Depreciación.
c) Estabilización.
d) Devaluación.
e) Apreciación.
55. El tipo de cambio lo determina en un régimen cambiario fijo y en uno flexible
a) la oferta - la demanda.
b) el trabajador - el empresario.
c) el Estado - el mercado.
d) el comprador - el vendedor.
e) las empresas - el Estado.
56. El precio de una moneda extranjera expresado en moneda nacional es:
a) El tipo de cambio.
b) Un impuesto.
c) Una devaluación.
d) Una crisis.
e) Una estanflación.
57. No es un instrumento de política comercial externa.
a) Tipo de cambio.
b) Devaluación.
c) Arancel flat.
d) Presupuesto público.
e) Arancel AD / Valorem.
58. El impuesto a las importaciones que se aplica sobre el valor de los productos es el:
a) IG
b) Arancel ad - valorem.
c) Impuesto selectivo al consumo.
d) Arbitrio.
e) Arancel específico.
59. La protección de los productores nacionales de la competencia exterior se logra al aplicar.
a) Aranceles.
b) Divisas.
c) Arbitrios.
d) Libre comercio.
e) Peajes.
60. La relación existente entre los aranceles y las importaciones es:
a) Directa.
b) Inversa.
c) Nula
d) Vertical
e) Creciente.

Capítulo

21

BALANZA DE PAGOS

La Balanza de Pagos, Balanza Comercial, Balanza de Servicios, Balanza en Cuenta Corriente, Balanza de Capitales, Balanza Neta Básica.

BALANZA DE PAGOS

También se le llama Balanza Económica. Se le define como la relación entre la cantidad de dinero que un país gasta en el extranjero y la cantidad que ingresa de otras naciones, dentro de la relación de crédito y los débitos. El concepto de balanza de pagos no sólo incluye el comercio de bienes y servicios, sino también el movimiento de otros capitales, como la ayuda al desarrollo, las inversiones extranjeras, los gastos militares y la amortización de la deuda pública. Las naciones tienen que equilibrar sus ingresos y gastos a largo plazo con el fin de mantener una economía estable, pues, al igual que los individuos, un país no puede estar eternamente en deuda. Una forma de corregir un déficit de balanza de pagos es mediante el aumento de las exportaciones y la disminución de las importaciones, y para lograr este objetivo suele ser necesario el control gubernamental. El propósito principal de la balanza de pagos es informar al gobierno y a los otros agentes económicos la posición internacional de la nación y ayudar así en la formulación de las políticas monetarias, fiscal y comercial.

Las transacciones que registra toda balanza de pagos comprende :

- Los flujos comerciales de mercaderías y servicios con el correspondiente transporte.
- Los movimientos monetarios, derivados de préstamos y flujos de entrada y salida por inversiones de capital.
- La transferencia unilateral (sólo del país queda por conceptos de donaciones y remesas efectuadas).
- Las variaciones de los activos y pasivos extranjeros del país que se han generado en las transacciones.

ESTRUCTURA DE LA BALANZA DE PAGOS: La balanza de pagos consta de una serie de sub balanzas.

- A. Balanza Comercial.
- B. Balanza de Servicios.
- C. Balanza de Pagos de Transferencia.
- D. Balanza en Cuenta Corriente = $A + B + C$
- E. Balanza de Capitales a Largo Plazo.
- F. Balanza de Neta Básica = $D + E$
- G. Capital a corto plazo y errores u omisiones.
- H. Balanza de Pagos = $F + G$

I. BALANZA COMERCIAL : También llamada balanza de mercancías, registra el comercio de bienes, la cual comprende todas las operaciones exportaciones e importaciones de bienes.

La balanza comercial tiene dos rúbricas :

- Exportaciones (ventas que un país hace al resto del mundo)
- Importaciones (compras que un país hace al resto del mundo).

La diferencia entre el valor a precio FOB de las exportaciones y el de las importaciones constituye la balanza comercial.

La balanza comercial se puede presentar de tres formas:

- Si las exportaciones son mayores que las importaciones, la diferencia se denomina superávit de la balanza comercial o balanza activa.
- Si las importaciones superan a las exportaciones, la diferencia se denomina déficit o balanza pasiva.
- Si las importaciones son iguales a las exportaciones, la balanza comercial es equilibrada.

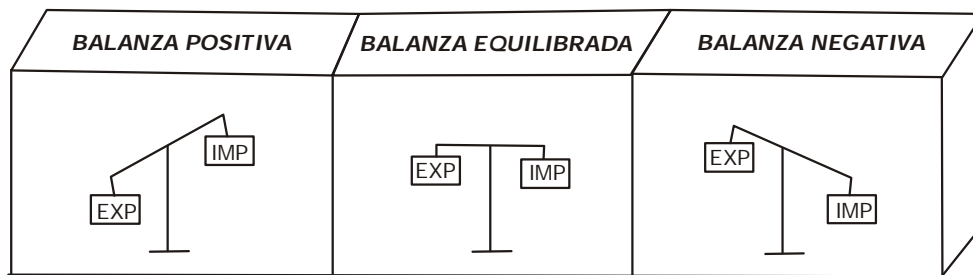

II. BALANZA DE SERVICIOS: Comprende las transacciones que se denominan invisibles, porque son difíciles de contabilizar en las exportaciones e importaciones; pero sus efectos se sienten en la economía de un país.

Se registra dentro de los renglones de exportación de servicios. Este registro contable considera los pagos o cobros que se realizan por la prestación de servicios entre un país y el resto del mundo en un período determinado. Ingresa dentro de este tipo de balanza:

A. Los Viajes Internacionales: Consiste en gastos de los turistas, tanto de nacionales que salen al exterior como de los extranjeros en tránsito por el país. El turismo en general incrementa la ganancia en la balanza de servicios, por ello muchos países como España, México y también el Perú, tratan de incrementarlo como una industria más.

B. Los Fletes: Es el ingreso económico producto del transporte internacional. En los fletes, se paga el uso de transporte, tanto nacional como extranjero.

C. Los Seguros: Son pagos que se hacen para atender riesgos y pérdidas de las mercancías. El registro lo hacen las empresas tanto en el país de donde salen los bienes como a donde llegan.

D. Servicios de la Deuda Externa: Son las diferentes formas de pagos que se hacen por el uso de bienes de capital extranjero. Tenemos en este renglón los intereses por préstamos, los dividendos resultantes de ganancias e inversiones extranjeras en el país. También se incluyen los intereses por el financiamiento de las exportaciones e importaciones.

Esta clase de servicios son aprovechados por los países ricos, poseedores de capitales, para hacer pagar a los países pobres altas tasas de interés por el uso del capital.

E. Servicios Gubernamentales: Son los gastos que realiza un Estado por los efectivos militares que están fuera del país, los servicios diplomáticos, entre otros.

F. Otros Servicios: Comprende al resto de los servicios que no encaja en los antes expuestos.

III. BALANZA DE PAGOS DE TRANSFERENCIA: Registra los envíos de dinero de un país a otro, las donaciones recibidas de gobiernos, entidades privadas y organismos internacionales, y las condonaciones de la deuda.

IV. BALANZA EN CUENTA CORRIENTE: Si al comercio de bienes se le añade el comercio de servicios y las transferencias, llegamos a la balanza en cuenta corriente, la cual registra los ingresos por la venta de bienes y servicios a extranjeros, el pago de bienes y servicios comprados a extranjeros y las donaciones y otras transferencias (como la ayuda internacional) que se reciben de los extranjeros.

V. BALANZA DE CAPITAL (A largo Plazo): Es la cuenta de la balanza de pagos que registra el flujo neto de capitales con vencimiento a más de un año o sin vencimiento fijo. Las operaciones a largo plazo pueden ser:

A. Inversiones de residentes en el exterior o de residentes en el país que pueden ser directas o de cartera.

- **Inversiones Directas:** Cuando el capital invertido supone el control sobre la sociedad o empresa.
- **Inversiones de Cartera:** Cuando hay participación, pero no control de la empresa.

B. Crédito, que se difieren básicamente de préstamos que dan lugar a entrada o salida de divisas al país.

Los capitales a largo plazo se distinguen también, según su carácter en públicos (capitales dirigidos al sector público, es decir, al gobierno central, a gobiernos regionales, empresas públicas, etc.) o privados (capitales dirigidos al sector privado).

VI. BALANZA NETA BÁSICA: Es la suma de la balanza en cuenta corriente y la balanza de capitales (a largo plazo), por lo tanto, comprende el comercio de bienes y servicios, las transferencias y el flujo neto de capitales (inversión extranjera directa, préstamos oficiales, ayuda con bienes de capital, etc.).

Si a la balanza neta básica le sumamos los capitales a corto plazo (flujo neto de capitales con omisiones) obtendremos finalmente la balanza de pagos.

PRÁCTICA

01. Los préstamos que dan lugar a la entrada o salida de divisas del país, se registran en la balanza:
 - a) Comercial.
 - b) De servicios.
 - c) En cuenta corriente.
 - d) De pagos de transferencia.
 - e) De capitales a largo plazo.
02. La balanza de capitales a largo plazo forma parte de la balanza:
 - a) Neta básica.
 - b) En cuenta corriente.
 - c) De pagos de transferencia.
 - d) De servicios.
 - e) Comercial.
03. Cuando una empresa extranjera invierte en nuestro país en ampliación de bienes y equipos, dicha operación se registra en la balanza:
 - a) De servicios.
 - b) Comercial.
 - c) De capitales.
 - d) De transferencia.
 - e) En cuenta corriente.
04. Es la cuenta de la balanza de pagos que registra el flujo neto de capitales con vencimiento a más de un año o sin vencimiento.
 - a) Balanza comercial.
 - b) Balanza de capitales a largo plazo.
 - c) Balanza de servicios.
 - d) Balanza de capitales a corto plazo.
 - e) Balanza de pagos de transferencia.
05. Las inversiones de residentes en el exterior o de no residentes en el país, se registran en la balanza:
 - a) Comercial.
 - b) De capitales.
 - c) De servicios.
 - d) Neta básica.
 - e) De pagos de transferencia.
06. No forma parte de la balanza neta básica.
 - a) Balanza comercial.
 - b) Balanza de servicios.
 - c) Balanza de pagos de transferencia.
 - d) Capital a corto plazo.
 - e) Capital a largo plazo.
07. Forma parte de la balanza neta básica.
 - a) Balanza de servicios.
 - b) Balanza de capitales a largo plazo.
 - c) Balanza comercial.
 - d) Balanza de pagos de transferencia.
 - e) Todas las anteriores.
08. Se obtiene al sumar, la balanza en cuenta corriente y el capital a largo plazo.
 - a) Balanza de servicios.
 - b) Balanza neta básica.
 - c) Balanza comercial.
 - d) Balanza en cuenta corriente.
 - e) Balanza de pagos.
09. A la balanza que integra a todas las balanzas, se les denomina:
 - a) Balanza neta básica.
 - b) Balanza en cuenta corriente.
 - c) Balanza de capitales.
 - d) Balanza de pagos.
 - e) Balanza superavitaria.
10. Las operaciones que se registran en la balanza de pagos se contabilizan en términos:
 - a) Reales.
 - b) Absolutos.
 - c) Nominales.
 - d) Precisos.
 - e) Exactos.
11. Es producto de la suma de la balanza neta básica y el capital a corto plazo y errores u omisiones.
 - a) Balanza comercial.
 - b) Balanza de pagos.
 - c) Balanza en cuenta corriente.
 - d) Balanza de servicios.
 - e) Balanza neta básica.
12. En la balanza de servicios, no se registran:
 - a) Fletes.
 - b) Mercaderías.
 - c) Seguros.
 - d) Viajes.
 - e) Pago de los intereses de la deuda externa.
13. Una balanza comercial deficitaria, pasiva o negativa se da cuando:
 - a) $x > M$
 - b) $x = M$
 - c) $x < M$
 - d) $x \leq M$
 - e) $x \geq M$
14. Una balanza comercial superavitaria, activa o positiva se da cuando:
 - a) $x < M$
 - b) $x > M$
 - c) $x = M$
 - d) $x \geq M$
 - e) $x \leq M$

15. La balanza incluye fletes y seguros.
- De pagos de transferencia.
 - De capitales a largo plazo.
 - De servicios.
 - Comercial.
 - De capitales a corto plazo.
16. En la balanza, se registran bienes o mercaderías.
- De servicios.
 - De pagos de transferencia.
 - De capitales.
 - Comercial.
 - Positiva.
17. Los pagos a diplomáticos forman parte de la balanza:
- Comercial.
 - De servicios.
 - De pagos de transferencia.
 - De capitales a largo plazo.
 - No forma parte de ninguna balanza.
18. Un aumento de mejora la balanza
- importaciones - comercial.
 - turistas en el país - de servicio.
 - exportaciones - de servicio.
 - turistas en el país - comercial
 - comerciantes - comercial
19. A la relación entre la cantidad de dinero que un país gasta en el extranjero y la cantidad que ingresa de otras naciones, se le denomina:
- Balanza de pagos.
 - Balanza positiva.
 - Balanza deficitaria.
 - Balanza equilibrada.
 - Balanza de servicios
20. Los préstamos oficiales se registran en la balanza:
- Comercial.
 - De servicios.
 - De pagos de transferencia.
 - De capitales.
 - En cuenta corriente.
21. Si las importaciones superan a la exportaciones, la diferencia se denomina:
- Balanza activa.
 - Balanza superavitaria.
 - Balanza pasiva.
 - Balanza con exceso.
 - Balanza favorable.
22. Cuando las exportaciones de un país son iguales a sus importaciones; entonces su balanza comercial será:
- Activa.
 - Deficitaria.
 - Pasiva.
 - Equilibrada.
 - Superavitaria.
23. A la diferencia existente entre el valor de las exportaciones y el de las importaciones que presenta un país se le denomina:
- Balanza de pagos.
 - Balanza comercial.
 - Balanza de capitales.
 - Balanza de transferencia.
 - Balanza de servicios.
24. Si las exportaciones son mayores que las importaciones, la diferencia se denomina:
- Balanza activa.
 - Balanza deficitaria.
 - Balanza pasiva.
 - Balanza equilibrada.
 - Balanza con exceso.
25. Se produce cuando el valor de las exportaciones es superior al valor de las importaciones en el mismo periodo.
- Balanza de servicios.
 - Balanza comercial desfavorable.
 - Balanza comercial favorable.
 - Balanza comercial equilibrada.
 - Balanza comercial pasiva.
26. Si el país A vende al país B y no le compra nada, podemos afirmar que la balanza comercial de A con respecto a B será:
- Positiva.
 - Negativa.
 - Equilibrada.
 - Desfavorable.
 - Con exceso.
27. Si las exportaciones se reducen y las importaciones aumentan, entonces:
- Mejora la balanza de servicios.
 - Empeora la balanza de pagos de transferencia.
 - Empeora la balanza comercial.
 - Mejora la balanza de capitales.
 - No pasa nada.
28. La balanza comercial se ve afectada favorablemente si:
- Llegan más turistas al país.
 - Las importaciones aumentan.
 - Las exportaciones se reducen.
 - Las importaciones se reducen.
 - Se hace más turismo en el extranjero.
29. El ingreso económico producto del transporte internacional se registra en la balanza:
- Comercial.
 - De servicios.
 - De pagos de transferencia.
 - De capitales a largo plazo.
 - De capitales a corto plazo.

30. El pago de los intereses de la deuda externa se contabiliza en la balanza:
- De pagos de transferencia.
 - De servicios.
 - Capital a largo plazo.
 - Capital a corto plazo.
 - De capitales.
31. ¿Cuál de las siguientes alternativas forma parte de la balanza de servicios?
- Turismo.
 - Fletes.
 - Seguros.
 - Pagos a diplomáticos.
 - Todas son correctas.
32. Los pagos de los intereses de la deuda externa se registran en la balanza.
- De capitales.
 - De capitales a largo plazo.
 - De servicios.
 - De pagos de transferencia.
 - Comercial.
33. Los pagos o cobros que se realizan por la prestación de servicios entre un país y el resto del mundo se registran en:
- La balanza comercial.
 - La balanza de servicios.
 - La balanza de pagos de transferencia.
 - La balanza de capitales.
 - La balanza a largo plazo.
34. La balanza comprende las transacciones que se denominan invisibles.
- De pagos de transferencia.
 - De servicios.
 - Comercial.
 - Neta básica.
 - De capitales.
35. La balanza de pagos de transferencia forma parte de la balanza:
- De servicios.
 - Comercial.
 - En cuenta corriente.
 - De capitales a largo plazo.
 - Todas las anteriores.
36. La balanza comprende las donaciones recibidas de gobiernos.
- Comercial.
 - De pagos de transferencia.
 - De servicios.
 - De capitales a largo plazo.
 - Capitales a corto plazo.
37. Las donaciones recibidas de gobiernos, se registran en la balanza:
- De pagos de transferencia.
 - En cuenta corriente.
 - Neta básica.
 - Comercial.
 - De servicios.
38. La balanza registra los envíos de dinero de un país a otro:
- De servicios.
 - Comercial.
 - Neta básica.
 - En cuenta corriente.
 - De pagos de transferencia.
39. La condonación por parte de algún país acreedor de parte de la deuda externa peruana se registra en la balanza.
- De capitales.
 - Comercial.
 - De servicios.
 - De pagos de transferencia.
 - Neta básica.
40. Una mejora en la balanza de servicios, mejora también la balanza:
- Comercial.
 - De pagos de transferencia.
 - De capitales a corto plazo.
 - En cuenta corriente.
 - De capitales a largo plazo.
41. Relacione correctamente:
- Se registra bienes o mercaderías.
 - Registra donaciones y condonaciones.
 - Registra pagos o cobros por la prestación de servicios.
 - Suma de balanzas comercial, de servicios y de pagos de transferencia.
- Balanza en cuenta corriente.
 - Balanza de servicios.
 - Balanza comercial.
 - Balanza de pagos de transferencia.
- IC - IID - IIIB - IVA.
 - ID - IIC - IIIB - IVA
 - IA - IID - IIIB - IVC
 - IC - IIB - IIID - IVA
 - IC - IID - IIIA - IVB
42. Complete la siguiente ecuación:
Balanza de pagos = Balanza neta básica +
- Balanza de servicios.
 - Balanza comercial.
 - Balanza de capitales.
 - Capital a corto plazo y errores u omisiones.
 - Balanza en cuenta corriente.
43. Complete la siguiente ecuación:
Balanza neta básica = Balanza en cuenta corriente +
- Balanza comercial.
 - Balanza de servicios.
 - Balanza de capitales a largo plazo.
 - Balanza de pagos.
 - Capitales a corto plazo.

44. Marque como verdadero o falso según corresponda:
- En la balanza comercial se registran múltiples servicios.
 - La balanza de servicios registra fletes y seguros.
 - La balanza en cuenta corriente contiene otras balanzas.
 - La balanza comercial forma parte de la balanza de pagos.
- a) FVVV b) FVVF c) VVVV
d) FFVV e) FVVF
45. A la balanza deficitaria, también se le conoce como:
- a) Balanza pasiva y balanza activa.
 - b) Balanza negativa y balanza positiva.
 - c) Balanza activa y balanza positiva.
 - d) Balanza pasiva y balanza negativa.
 - e) Balanza comercial y balanza positiva.
46. A una balanza comercial que registra más importaciones que exportaciones se le conoce como:
- a) Balanza superavitaria.
 - b) Balanza positiva.
 - c) Balanza equilibrada.
 - d) Balanza activa.
 - e) Balanza negativa.
47. A una balanza comercial que registra más exportaciones que importaciones se le conoce como:
- a) Balanza positiva.
 - b) Balanza deficitaria.
 - c) Balanza pasiva.
 - d) Balanza negativa.
 - e) Balanza equilibrada.
48. Si un país, en su relación de créditos y débitos con otros países, obtiene una cuenta de crédito menor que los débitos, presenta en su economía:
- a) Una balanza comercial desfavorable.
 - b) Un comercio exterior equilibrado.
 - c) Una balanza de pagos favorable.
 - d) Una balanza de pagos desfavorable.
 - e) Una balanza de servicios desfavorable.
49. Al sumar la balanza en cuenta corriente y obtenemos la balanza neta básica.
- a) La balanza comercial.
 - b) La balanza de servicios.
 - c) El capital a largo plazo.
 - d) El capital a corto plazo.
 - e) La balanza de pagos de transferencia.
50. Marque como verdadero o falso según corresponda:
- Saldo cero en la balanza comercial significa que las exportaciones igualan a las importaciones.
 - En la balanza comercial se registran bienes y servicios.
 - La balanza comercial compara exportaciones con importaciones.
 - Los fletes y seguros se registran en la balanza comercial.
- a) VVVV b) FVVF c) FFVF
d) VFVF e) VFFF
51. Relacione correctamente:
- I. Las exportaciones superan a las importaciones.
 - II. Las importaciones igualan a las exportaciones.
 - III. Las exportaciones son menores que las importaciones.
 - IV. Registra bienes o mercaderías.
- A. Superávit en la balanza comercial.
B. Déficit en la balanza comercial.
C. Equilibrio en la balanza comercial.
D. Balanza comercial.
- a) IA, IID, IIIB, IVC.
b) ID, IIC, IIIB, IVA.
c) IB, IIC, IID, IVC.
d) IB, IIC, IIID, IVA.
e) IA, IIC, IIIB, IVD.
52. es el resultado donde se registran las compras y ventas de bienes entre el Perú y el resto del mundo.
- a) La balanza comercial.
 - b) La balanza de pagos.
 - c) La balanza de servicios.
 - d) La balanza neta básica.
 - e) La balanza de capital.
53. La es la comparación entre las importaciones y las exportaciones que realiza un país durante un año.
- a) Balanza de servicios.
 - b) Balanza comercial.
 - c) Balanza de capitales.
 - d) Balanza de pagos.
 - e) Balanza superavitaria.
54. Cuáles de las siguientes proposiciones son correctas:
- I. La balanza comercial contabiliza los ingresos y egresos de divisas de un país.
 - II. Si las exportaciones son mayores que las importaciones, el saldo comercial será positivo.
 - III. El saldo cero en la balanza comercial, significa que no se han realizado exportaciones.
- a) I y II b) Sólo I c) Sólo II
d) I y III e) I, II y III
55. Marque como verdadero o falso según corresponda:
- La balanza de servicios no incluye fletes y seguros.
 - La balanza en cuenta corriente incluye a la balanza de servicios.
 - En la balanza de servicios, se registran bienes y mercaderías.
 - Los pagos a diplomáticos forman parte de la balanza de servicios.
- a) VVVF b) VFVF c) FFFV
d) FVVV e) FVVF

56. registra los envíos de dinero de un país a otro, así como donaciones y condonaciones.
- a) La balanza de servicios.
 - b) La balanza comercial.
 - c) La balanza de pagos de transferencia.
 - d) La balanza superavitaria.
 - e) La balanza pasiva.
57. Si el país A recibe una donación en efectivo del país B, dicha transacción se registra en la balanza:
- a) De pagos de transferencia.
 - b) Comercial.
 - c) De capitales a largo plazo.
 - d) De servicios.
 - e) Superavitarias.
58. En la balanza de pagos de transferencia, se registra:
- a) Servicios no financieros.
 - b) Capitales a largo plazo.
 - c) Bienes o mercaderías.
 - d) Servicios financieros.
 - e) Donaciones.
59. Las balanzas constituyen la balanza en cuenta corriente.
- a) Comercial y de capitales a largo plazo.
 - b) Comercial y de capital a corto plazo.
 - c) Comercial, de servicios y de pagos de transferencia.
 - d) Comercial, de servicios y de capitales largo plazo.
 - e) Comercial, de servicios y de capitales a corto plazo.
60. Un incremento de las importaciones que empeora la balanza comercial, empeora también la balanza:
- a) En cuenta corriente.
 - b) De servicios.
 - c) De pagos de transferencia.
 - d) De capitales.
 - e) No empeora nada más.

Capítulo 22

ESCUELAS ECONÓMICAS

A lo largo de la historia, los primeros pensadores económicos buscaron una solución a los problemas económicos de su época y para ello, elaboraron un conjunto de ideas y planteamientos que abordaron las escuelas económicas.

ESCUELAS	ÉPOCA	PENSADORES	APORTES O IDEAS
Las Primeras Manifestaciones (Grecia)	Antigüedad	PLATÓN * La República * Las Leyes ARISTÓTELES * La Política * La Ética	* La división del trabajo * El comunismo platónico * Los esclavos son herramientas vivas. * Plantea el valor de uso y de cambio. * Plantean la esterilidad del dinero ya que sólo es un medio de cambio. * La propiedad privada es inherente a la naturaleza humana. * La riqueza es obtenida por la naturaleza.
Escolástica	Medioevo S. XII – XIV	Tomás de Aquino "Summa Teológica"	* Ni la extrema pobreza ni la extrema riqueza son buenas. * La mejor obtención de la riqueza es a través de las actividades extractivas ya que el comercio y la industria son antiéticos. * El interés o la Usura es condenado por Dios.
Mercantilistas	Modernismo S. XV Primera Mitad del S. XVIII	A. SERRA BULLÓN (Bullonismo – España)	* Se da por la acumulación de metales preciosos, como el oro y la plata. * El Estado regula la economía a través de los monopolios comerciales.

ESCUELAS	ÉPOCA	PENSADORES	APORTES O IDEAS
		COLBERT MONTCHRETIEN Colberismo - Francia MUN - OWEN Mercantilismo Comercial inglés BECHER Cameralismo Alemania	<ul style="list-style-type: none"> - El dinero genera riqueza a través de su acumulación. - Se plantea la eliminación de las restricciones al comercio exterior. - El interés se cobra por el costo de oportunidad. - Una balanza comercial favorable. - Es una doctrina proteccionista.
Fisiocrática	Segunda Mitad del Siglo XIII Francia	FRANCOIS QUESNAY Cuadro Económico JAQUES TURGOT "Reflexiones sobre la formación de la riqueza" VICENT GOURNAY "Tratado de Economía Política"	<ul style="list-style-type: none"> - Existen dos clases sociales que son: el campesino, considerada la clase productora, los propietarios de la tierra; y la clase estéril, conformada por los artesanos, profesionales y burgueses. - Se da origen a la ciencia económica por el empleo del racionalismo. - Un gobierno de la naturaleza en la actividad económica. - La economía se rige por la ley natural: "Laissez Faire Laissez Paisser", dejar pasar y hacer que el mundo camina solo.
Clásica o Liberal	Fines del Siglo XVIII e Inicio del Siglo XIX	ADAM SMITH Una investigación sobre la naturaleza y las causas de la riqueza de las naciones. DAVID RICARDO Principio de Economía política y tributación MALTHUS "Ensayo sobre la población"	<ul style="list-style-type: none"> - La fuente de la riqueza es el trabajo humano. - El interés privado como motor esencial de la vida económica. - La economía se regula sola por una "Mano invisible", regulada por la fuerza de la oferta y la demanda. - Toda oferta crea su propia demanda (Ley de Say). - Condena del estatismo. - El trabajo se remunera por la fuerza de la oferta y la demanda. - La economía debe crecer al mismo ritmo de la poblacional o más que la población.

ESCUELAS	ÉPOCA	PENSADORES	APORTES O IDEAS
Socialista	Segunda Mitad del Siglo XIX	KARL MARX "El Capital" 1867 FEDERICK ENGELS	<ul style="list-style-type: none"> - La fuente de riqueza es el valor del trabajo. - El uso del materialismo dialéctico. - El valor de los bienes está dado por el valor de producirlos. - Elaboran la teoría de la Plusvalía, que es el excedente del valor del trabajo. - Las clases sociales están conformadas por clases sociales antagónicas. - No existe propiedad privada sino colectiva. - La distribución debe ser igualitaria
Neoclásica	Mediados del Siglo XIX Inicios del Siglo XX	Escuela de Viena (Austria) MENER GOSSEN Escuela Lausane (Suiza) PARETO Escuela de Cambrige MARSHALL	<ul style="list-style-type: none"> - Se hace una introducción al análisis matemático en la economía. - Se da la ley de la utilidad marginal. - Teoría de equilibrio del mercado. - Aparece la teoría de los precios (Microeconomía). - Se da el Ceteris Paribus.
Keynesiana	DESDE 1930	JHON MAYNARD KEYNES Teoría general del empleo, el interés y el dinero. Otros: Samuelson, Rosseti	<ul style="list-style-type: none"> - El estado debe intervenir en todo que no esté dado por la inversión pública. - Se niega la Ley de Say. - Pleno empleo. - El consumo está determinado por el ingreso real. - La inversión depende de las expectativas empresariales. - Aparece la Macroeconomía.

ESCUELAS	ÉPOCA	PENSADORES	APORTES O IDEAS
Monetarismo	DESDE 1950	MILTON FRIEDMAN Nueva formulación de la teoría cuantitativa del dinero.	<p>Explica que los fenómenos de los precios son causados por fenómenos monetarios.</p> <ul style="list-style-type: none"> - Utiliza la ecuación de Fisher. - Mínima participación del estado. - Evitar los déficits fiscales causados por el dinero.

PRÁCTICA

01. Qué escuela utiliza como instrumento la ecuación siguiente:

$$M.V = P.Q$$
 - Escuela Keynesiana.
 - Escuela Marxista.
 - Escuela Monetarista.
 - Escuela Clásica.
 - Escuela Capitalista.
02. Se asume que la economía se convierte en ciencia a partir de la escuela:
 - Monetarista.
 - Fisiócratas.
 - Clásica.
 - Keynesianos.
 - Socialista.
03. Criticó la usura y discutió con otros teólogos el problema del "Precio Justo".
 - Carlos Marx.
 - Turgot.
 - Tomás de Aquino.
 - Gournay.
 - Quesnay .
04. Fue el primero en utilizar el término de Economía Política en 1615.
 - Tomas Mun.
 - Antonio de Montchretien.
 - Juan Bautista Colbert.
 - Francisco Quesnay.
 - Adam Smith.
05. Sugería que la economía estaba dirigida por "una mano invisible".
 - Wilfredo Pareto.
 - Alfredo Marshall.
 - Francisco Quesnay.
 - Carlos Marx.
 - Adam Smith.
06. Es una escuela económica que surge en la década de los cincuenta. Su fundador es Milton Friedman:
 - La escuela clásica.
 - El monetarismo.
 - La escuela neoclásica.
 - La escuela matemática.
 - La escuela socialista.
07. J. Maynard Keynes es:
 - Un pensador Clásico.
 - Representante socialista.
 - Creador de la Teoría macroeconómica.
 - Padre de la economía capitalista.
 - Economista francés.
08. Manifestaba que "mientras la población crecía en forma geométrica, la provisión de alimentos crecía solamente en proporción aritmética.
 - Carlos Marx.
 - Roberto Malthus.
 - Jean Bautista Say.
 - John Stuart.
 - Adam Smith.
09. Con una de las siguientes obras, se da origen a la economía capitalista:
 - El capital.
 - La riqueza de las naciones.
 - Ensayo sobre el principio de la población.
 - Tabla económica.
 - Teoría general del trabajo, el interés y el dinero.
10. La obra cumbre de Adam Smith conocida simplemente como "La riqueza de las naciones" fue publicada en:
 - 1667.
 - 1772.
 - 1820.
 - 1776.
 - 1616.
11. Sostenían que la riqueza de los pueblos se basa en el trabajo humano
 - Los Fisiócratas.
 - Los Neoclásicos.
 - Los Mercantilistas.
 - Los Socialistas.
 - Los Clásicos.
12. Publicó en 1758 su importante obra "Cuadro Económico" y expuso los fundamentos del fisiocratismo:
 - Roberto Malthus.
 - Juan Bautista Colbert.
 - Antonio Serra.
 - Francisco Quesnay.
 - Thomas Mun.
13. El Mercantilismo en Alemania fue llamado.
 - Colbertismo.
 - Cameralismo.
 - Mercantilismo Inglés.
 - Bullionismo.
 - Mercantilismo.
14. La Teoría Cuantitativa fue analizada en profundidad por la escuela:
 - Fisiocrática.
 - Mercantilista.
 - Clásica.
 - Neoclásica.
 - Monetarista.
15. Para los marxistas el único elemento capaz de crear riqueza es:
 - El Capital.
 - La Naturaleza.
 - El Estado.
 - La Fuerza de trabajo.
 - La Empresa.

16. La escuela que propone al Estado un proteccionismo para aumentar sus riquezas.
 - a) Escolástica.
 - b) Clásica.
 - c) Mercantilista.
 - d) Fisiócrata.
 - e) Monetarista.
17. Estableció la ecuación de dinero que también lleva su nombre.
 - a) Keynes
 - b) Marshall
 - c) Fisher
 - d) Pareto
 - e) Marx
18. Es considerado fundador de la Economía como ciencia.
 - a) Say.
 - b) Walras.
 - c) Smith.
 - d) Friedman.
 - e) Marx.
19. ¿Cuál de las escuela económica es precientífica?
 - a) Clásica.
 - b) Monetarista.
 - c) Keynesiana.
 - d) Escolástica.
 - e) Monetarista.
20. Es conocido por Shumpeter como el padre de la Economía Empírica:
 - a) Sócrates
 - b) Platón
 - c) Aristóteles
 - d) Jenofonte
 - e) Aristófanes
21. Escuela que argumenta que los desequilibrios económicos se basan en el dinero en circulación.
 - a) Escolástica.
 - b) Marxista.
 - c) Clásica.
 - d) Monetarista.
 - e) Keynesiana.
22. ¿En qué escuela aparece la Macroeconomía?
 - a) Escolástica.
 - b) Fisiócrata.
 - c) Keynesiana.
 - d) Neoclásica.
 - e) Monetarista.
23. Alfred Marshall pertenece a la escuela de:
 - a) Viena.
 - b) Lausane.
 - c) París.
 - d) Cambridge.
 - e) Londres.
24. ¿Qué escuela analiza en profundidad el análisis del equilibrio general?
 - a) Viena.
 - b) París.
 - c) Lausane.
 - d) Londres.
 - e) Cambridge.
25. Según Marx, el valor que adquieren los bienes y servicios se da por:
 - a) El valor del producto.
 - b) El valor del dinero.
 - c) El valor del capital.
 - d) El valor del trabajo.
 - e) El valor de la mercancía.
26. Según la escuela socialista, existe 2 clases de capital:
 - a) Fijo y circulante.
 - b) Constante y Variable.
 - c) Productivo y Lucrativo.
 - d) Fijo y variable.
 - e) Productivo y variable.
27. La Microeconomía aparece en la escuela.
 - a) Escolástica.
 - b) Fisiocrática.
 - c) Clásica.
 - d) Socialista.
 - e) Neoclásica.
28. Para Keynes, la Ley de Say era:
 - a) Óptima.
 - b) Precisa.
 - c) Ineficaz.
 - d) Aceptada.
 - e) Todas las anteriores.
29. Es la fase en la cual las restricciones escolásticas al comercio y al lucro fueron marginadas y los comerciantes fueron dignos.
 - a) Escolástica.
 - b) Mercantilista.
 - c) Fisiocrática.
 - d) Keynesiana.
 - e) Monetarista.
30. En el, los estados extendieron sus dominios coloniales en busca de metales preciosos.
 - a) Escolástica.
 - b) Monetarismo.
 - c) Mercantilismo.
 - d) Fisiocrática.
 - e) Keynesianismo.
31. En el mercantilismo, el comercio internacional fue:
 - a) Un medio de Intercambio.
 - b) Una tendencia adoptable desfavorable.
 - c) Un instrumento más débil de la Economía.
 - d) Un medio de fraternidad entre los países.
 - e) Un instrumento más poderoso de la política económica.

32. En su obra, *Principios de la Población* nos dice: "la economía debe crecer al mismo ritmo que la población o más".
- Smith.
 - Ricardo.
 - Malthus.
 - Say.
 - Quesnay.
33. Clásico que argumentaba que toda oferta crea su propia demanda
- Smith.
 - Ricardo.
 - Malthus.
 - Say.
 - Marshall.
34. Expresaba que comerciar por simple amor al comercio es vergonzoso, autor de la *Summa Theológica*.
- Aristóteles.
 - San Agustín.
 - Santo Tomás de Aquino.
 - Nicolás de Oresmes.
 - Quesnay.
35. Famoso por su frase "Dejar hacer y dejar pasar, el mundo camina solo"
- San Agustín.
 - Serra.
 - Colbert.
 - Quesnay.
 - Gournay.
36. El Mercantilismo en Francia fue llamado:
- Colbertismo.
 - Cameralismo.
 - Mercantilismo Inglés.
 - Bullionismo.
 - Mercantilismo.
37. El Mercantilismo en España fue llamado:
- Colbertismo.
 - Cameralismo.
 - Mercantilismo Inglés.
 - Bullionismo.
 - Mercantilismo.
38. En el mercantilismo, el comercio internacional fue:
- Uno de los instrumentos económicos más débiles.
 - No fue tomado en cuenta.
 - Se dio para establecer lazos de fraternidad.
 - Fue una medida económica alterna.
 - Fue un instrumento más poderoso en la política económica.
39. Los mercantilistas se preocuparon en tener una Balanza Comercial:
- Desfavorable.
 - Constante.
 - Negativa.
 - Favorable.
 - Deficitaria.
40. Es la fase en la cual los Estados se esforzaron en acumular metales preciosos como símbolo de poder.
- Escolástica.
 - Fisiócrata.
 - Mercantilista.
 - Monetarismo.
 - Socialismo.
41. San Agustín entendió que el ideal justo se encontraba a mitad de camino entre y la
- La anarquía - revolución.
 - La pobreza - miseria.
 - La abundancia - pobreza extrema.
 - La soberbia - pobreza.
 - La colera - tolerancia.
42. Según los Fisiócratas, la clase productiva está compuesta por:
- Los profesionales.
 - Los artesanos.
 - Los burgueses.
 - Los campesinos.
 - Los comerciantes.
43. Según los fisiócratas, existen dos clases sociales que son:
- Las dominantes y los dominados.
 - La política y la privada.
 - La productiva y la estéril.
 - La gobernante y los gobernados.
 - La justa y la injusta.
44. Fue Ministro de Finanzas de Luis XIV, y es considerado el máximo representante del mercantilismo francés.
- Serra.
 - Bullón.
 - Colbert.
 - Mun.
 - Cantillón.
45. Fue el máximo representante de la escuela fisiocrática, su obra fue *Tableau Economique*.
- Tomás de Aquino.
 - San Agustín.
 - Serra.
 - Colbert.
 - Quesnay.
46. El máximo representante de la escuela clásica es con su obra
- Malthus - *Principios de la Población*.
 - Ricardo - *Principios de Economía Política*.
 - Smith - *La teoría Diferencial*.
 - Montchiretien - *Economía Política*.
 - Smith - *La Riqueza de las Naciones*.

47. Fisiocracia, etimológicamente, quiere decir:
- Gobierno de la mayoría.
 - Gobierno de los ricos.
 - Administración de los bienes.
 - Gobierno de la Naturaleza.
 - Gobierno de los pocos.
48. La diferencia entre los fisiócratas y los clásicos era:
- El liberalismo económico.
 - Considerar estéril a la agricultura.
 - Las políticas fiscales.
 - El comercio internacional.
 - Considerar estéril a las actividades no agrícolas.
49. Los Socialistas frente a la propiedad privada argumentan.
- Debe existir porque es la base económica.
 - Debe tener un gran valor.
 - No debe existir, debe ser colectiva.
 - Debe estar a cargo de particulares.
 - No debe estar regulada por el estado.
50. Son pensamientos que pertenecen a la Escuela Fisiocrata:
- Que la única fuente de riqueza es la agricultura.
 - Consideran a los profesionales y comerciantes como clases estériles.
 - Que el estado debe intervenir lo menos posible en la Economía.
- Sólo I.
 - Sólo II.
 - I y II.
 - I y III.
 - Todos.
51. Se consideran como economistas clásicos a:
- David Ricardo.
 - Milton Friedman.
 - Roberto Malthus.
 - Adam Smith.
 - John Keynes.
- Sólo IV.
 - I, III, IV.
 - I, IV.
 - III, IV.
 - Todos.
52. Son principios de la Escuela Socialista excepto:
- Preconizar la abolición de la propiedad privada.
 - Propugna la ascensión de la clase trabajadora al poder.
 - Sus máximos representantes son Marx y Engels.
 - Las fuerzas del mercado dirigen la economía.
- II y IV.
 - I y II.
 - I, II, III.
 - I y III.
 - Sólo IV.
53. Según los postulantes de la escuela monetarista, marque la respuesta correcta:
- La ecuación de Fisher es su instrumento económico básico.
 - El gobierno debe intervenir activando la economía con las inversiones públicas.
 - Su principal representante fue Keynes.
 - El mercado debe ser planificado.
 - Propugnan una economía planificada.
54. Son puntos importantes sobre la escuela clásica, excepto:
- La riqueza está en el trabajo.
 - Preconiza la abstención del Estado en la economía.
 - También son sus representantes David Ricardo y Roberto Malthus.
 - Fueron creadores de la Teoría Macroeconómica.
 - Sugieren que la economía se dirija mediante una mano invisible.
55. Son principios mercantilista, excepto:
- La riqueza de los pueblos depende de los metales preciosos.
 - Propiciaban la participación del Estado en la economía.
 - Propiciaban el desarrollo del comercio exterior.
 - Exigían el libre juego de las fuerzas económicas.
 - Todas son correctas.
56. David Ricardo, célebre pensador clásico profundiza a la teoría sobre:
- La división del trabajo.
 - La acumulación de metales preciosos.
 - La Ley de los rendimientos crecientes.
 - Los Costos de producción.
 - La Teoría de la renta de la tierra.
57. Manifestaban que las fuerzas del mercado, representados por la oferta y la demanda regulan la economía sin intervención del Estado.
- Los Monetaristas.
 - Los Clásicos.
 - Los Mercantilistas.
 - Los Socialistas.
 - Los Fisiócratas.
58. ¿Cuál no corresponde al mercantilismo?
- Una Balanza comercial favorable.
 - Monopolio comercial.
 - Fuerza de trabajo.
 - Colbert, Mun.
 - Acumulación de metales preciosos.
59. La fuente de riqueza en el mercantilismo proviene de:
- El trabajo.
 - El excedente de producción.
 - La agricultura.
 - El comercio.
 - La fuerza de trabajo.
60. El excedente del valor trabajo es llamado en el socialismo.
- | | |
|---------------|-------------|
| a) Ganancia. | b) Pérdida. |
| c) Plusvalía. | d) Interés. |
| e) Utilidad. | |

1. CONCEPTO

Es el fenómeno económico que surge de la aplicación de la escuela económica clásica, que plantea el ajuste automático del mercado, la disminución de barreras económicas y la libre aplicación de la oferta y la demanda.

2. FACTORES

- a. Economías de escala; es la producción en grandes cantidades y a bajos costos unitarios.
- b. Ventajas competitivas; consiste en vender un producto a bajos precios, pero de alta calidad.
- c. Excelencia y calidad total; las empresas deben generar bienes y servicios en función a las necesidades del consumidor.
- c. Desarrollo de las telecomunicaciones; permite obtener información en menor tiempo.
- e. Desarrollo de la tecnología; las técnicas de producción aumentan con el desarrollo de la sociedad.
- f. Inversión en capital humano; la capacitación constante del hombre lo hace más eficiente en la producción moderna.

3. CRECIMIENTO ECONÓMICO

Es el incremento cuantitativo en las cifras de los grandes agregados económicos, especialmente cuando el crecimiento de la producción es mayor que la población. No implica mejoras en la distribución y redistribución de la riqueza.

4. DESARROLLO ECONÓMICO

El desarrollo económico se da cuando mejora el bienestar y la calidad de vida de los pobladores de un país a lo largo de un periodo de tiempo.

5. INDICADORES DEL CRECIMIENTO Y DESARROLLO ECONÓMICO

- a. PBI (Producto Bruto Interno).
Es un indicador importante dentro de la economía, que mide el valor de todos los bienes y servicios finales producidos dentro de las fronteras de un país.
- b. PNB (Producto Nacional Bruto).
Mide el valor de todos los bienes y servicios finales producidos por las empresas nacionales dentro y fuera del país en un periodo de tiempo determinado.

ORGANISMOS INTERNACIONALES**1. ORGANIZACIÓN DE LAS NACIONES UNIDAS (ONU)**

Organismo internacional que conforma la participación de todos los Estados del mundo, fue creado por la denominada "Carta de San Francisco" el 25 de junio de 1945.

OBJETIVOS

- * Mantener la paz mundial, la defensa de los derechos del hombre, la igualdad de los derechos para todos los pueblos.
- * Asegurar la paz por medios pacíficos.
- * Emplear la fuerza armada en naciones que incumplan algún estatuto de paz.
- * Reconocer el derecho de autodefensa a cada Estado.

ESTRUCTURA**a. ASAMBLEA GENERAL DE LA ONU**

Es considerado el principal órgano deliberante de la ONU, está conformado por los representantes de todos los países miembros, las decisiones que adopta no tiene carácter obligatorio, sino que serán consideradas recomendaciones con fuerza moral.

b. **CONSEJO DE SEGURIDAD**

Encargado de mantener la paz y seguridad mundial según la carta de San Francisco; las decisiones que toma son de carácter obligatorio para los países integrantes de la ONU. Está controlado por las potencias vencedoras de la Segunda Guerra Mundial, las cuales a través de este órgano instrumentalizan a la ONU, según sus intereses.

c. **EL CONSEJO DE ADMINISTRACIÓN FIDUCIARIA**

Es el órgano de la ONU creado para administrar territorios que antes de la Segunda Guerra Mundial eran colonias de los países que resultaron derrotados luego de dicha guerra. La administración durará, según señala, hasta que las ex-colonias adquieran su autonomía propia.

d. **TRIBUNAL INTERNACIONAL DE JUSTICIA**

Es el principal órgano de carácter judicial de la ONU. Está conformado por 15 magistrados elegidos por el Consejo de Seguridad y la Asamblea General. Tiene competencia para juzgar conflictos en los cuales estén complicados estados miembros de la ONU.

e. **CONSEJO ECONÓMICO Y SOCIAL**

Es el ente encargado de coordinar la labor económica y social al interior de la ONU, y de ésta con los organismos especializados.

f. **SECRETARÍA GENERAL**

Es el órgano encargado de llevar a cabo las políticas y los programas que determinan otros órganos de la ONU. Se halla a cargo del secretario general.

2. **ORGANISMOS ESPECIALIZADOS DE LA ONU**2.1 **ORGANIZACIÓN INTERNACIONAL DEL TRABAJO (OIT)**

Creada en 1919. Según su acuerdo constituida, con el fin de promover medidas para lograr mejoras en las condiciones laborales, alimentación, salud para los trabajadores; cuenta actualmente con 167 miembros y tiene sede en Ginebra (Suiza).

2.2 **ORGANIZACIÓN MUNDIAL DE LA SALUD (OMS)**

Creada en 1948. Sus objetivos nominales son elevar el nivel de salud y bienestar físico y mental de los pueblos, luchar contra las epidemias, así como coordinar acciones internacionales en materia de salud. Cuenta actualmente con 197 miembros y tiene su sede en Ginebra.

2.3 **ORGANIZACIÓN DE LAS NACIONES UNIDAS PARA LA EDUCACIÓN, CIENCIA Y LA CULTURA (UNESCO)**

Creada en 1946. Entre sus objetivos se encuentran promover la cooperación intelectual internacional, así como también la investigación científica, mejorar la enseñanza, ayuda al intercambio cultural y la supresión de las tensiones sociales y favorecer la libertad de información, tiene su sede en Ginebra.

2.4 **ORGANIZACIÓN DE LAS NACIONES UNIDAS PARA LA AGRICULTURA Y LA ALIMENTACIÓN (FAO)**

Creada en 1945 con el fin de elevar el nivel de nutrición y mejorar la producción, comercialización y conservación de productos alimenticios y agrícolas y buscar eliminar el hambre a través de su actividad. Cuenta actualmente con 160 miembros y tiene su sede en Roma.

3. **ORGANIZACIÓN DE LOS ESTADOS AMERICANOS (OEA)**

La primera Conferencia Internacional Americana reunida en Washington en 1890, fundó la Unión Internacional de Repúblicas Americanas.

OBJETIVOS:

Mantener la paz y garantizar la seguridad en el continente americano, prevenir posibles fuentes de conflictos y dar con una solución pacífica si estos estallan y llevar a cabo una acción conjunta en caso de agresión de terceros países contra uno de los Estados miembros. Está conformada por la siguiente estructura:

1. La Asamblea General.
2. La Reunión de consulta de los Ministros de Relaciones Exteriores.
3. El Consejo Permanente y la Secretaría General.

4. **FONDO MONETARIO INTERNACIONAL**

Es un órgano financiero de la ONU que busca la cooperación intergubernamental para la armonización de las políticas monetarias y financieras. Se creó en la conferencia de Bretton Woods, EEUU, en 1945. Su sede central se encuentra en la ciudad de Washington.

OBJETIVOS

- * Promover la cooperación monetaria internacional.
- * Facilitar la expansión y el crecimiento equilibrado del comercio internacional.
- * Promover la estabilidad de los cambios mediante acuerdos ordenados entre los miembros.
- * Ayudar a establecer un sistema multilateral de pagos para las transacciones corrientes entre los países miembros.

ORGANIZACIÓN

Está conformado por los siguientes órganos:

- * La Junta de Gobernantes.
- * El Consejo Ejecutivo.
- * El Director Gerente.

5. BANCO MUNDIAL

Es una institución de carácter internacional, denominado inicialmente Banco Internacional de Reconstrucción y Fomento (BIRF) en la conferencia de Bretton Woods, en Julio de 1944. Para ser miembros del Banco Mundial, primero hay que ser miembro de FMI.

OBJETIVOS:

- * Reconstruir los países afectados después de la Segunda Guerra Mundial.
- * Financiar el desarrollo de infraestructura y proyectos sociales de inversión en los países sub-desarrollados.

6. BANCO INTERAMERICANO DE DESARROLLO (BID)

Creación: fue creado en la convención americana de 1968, actualmente tiene 35 miembros. Su sede actual es en la ciudad de Washington.

OBJETIVOS:

- * Contribuir al desarrollo económico de los países de la región.
- * Promover la inversión de capitales públicos y privados para fines de infraestructura.
- * Desarrollar proyectos de inversión para solucionar los problemas económico-sociales de los países de la región.

7. CORPORACIÓN ANDINA DE FOMENTO (CAF)

Creación: Tiene su origen en la declaración de Bogotá en 1948, suscrita por Colombia, Chile, Ecuador, Perú y Venezuela.

OBJETIVO: El principal objetivo es impulsar el proceso de integración regional.

FUNCIONES:

- * Proporcionar asistencia técnica y financiera para preparar y ejecutar proyectos de inversión.
- * Promover la organización de las empresas privadas, modernización o conversión.
- * Coordinar con otras entidades nacionales e internacionales para el desarrollo de la sub-región.

PRÁCTICA

01. Fenómeno económico que plantea el libre mercado y la disminución de las barreras económicas entre países:
 - a) Socialismo científico.
 - b) Globalización.
 - c) Recesión económica.
 - d) Hiperinflación.
 - e) Comunismo social.
02. La producción en grandes cantidades de bienes y servicios a bajos costos unitarios es un concepto relacionado con:
 - a) Recesión económica.
 - b) La producción de las Pymes.
 - c) Economías de escala.
 - d) Economía de producción.
 - e) La inflación económica.
03. Son aquellas empresas donde existe un solo ofertante en el sistema capitalista actual.
 - a) Pequeñas empresas.
 - b) Monopolios financieros.
 - c) Monopolio.
 - d) Competencia monopolista.
 - e) Oligopolios financieros.
04. No es miembro integrante de la Comunidad de Naciones (CAN).
 - a) Bolivia.
 - b) Paraguay.
 - c) Perú.
 - d) Ecuador.
 - e) Colombia.
05. Naciones Unidas para el fomento de la cultura, educación y la ciencia.
 - a) UNESCO.
 - b) UNICEF.
 - c) PRONAA.
 - d) ALADI.
 - e) OIT.
06. No es parte de la Organización de Países Exportadores de Petróleo.
 - a) Perú.
 - b) Ecuador.
 - c) Venezuela.
 - d) Irak.
 - e) Kuwait.
07. La ciudad de _____ es la sede actual de la OPEP.
 - a) Quito.
 - b) Luxemburgo.
 - c) Viena.
 - d) París.
 - e) Maracaibo.
08. Economista clásico que planteó la teoría de la mano invisible.
 - a) David Ricardo.
 - b) Roberto Malthus.
 - c) Adam Smith.
 - d) Juan Bautista Say.
 - e) Paul Samuelson.
09. Es aquella escuela económica que rechaza la planificación estatal:
 - a) Escuela Keynesiana.
 - b) Escuela Neoclásica.
 - c) Escuela Marxista.
 - d) Escuela Socialista.
 - e) Escuela Mercantilista.
10. Organismo especializado de la ONU que se encarga de la protección y promoción de los derechos laborales de los trabajadores.
 - a) OEA.
 - b) FAO.
 - c) OMS.
 - d) OIT.
 - e) UNESCO.
11. El incremento de la producción total de un país con el paso del tiempo genera:
 - a) Estancamiento económica.
 - b) Reducción de la corrupción.
 - c) Crecimiento económico.
 - d) Crisis económica.
 - e) Recesión económica.
12. Organismo internacional que se preocupa por los problemas de la infancia a nivel mundial.
 - a) UNESCO.
 - b) OMS.
 - c) UNICEF.
 - d) CEPAL.
 - e) ONUDI.
13. La intervención de la ONU como mediadora o beligerante en conflictos armados es decidida por:
 - a) El consejo de seguridad.
 - b) El secretario general.
 - c) El consejo permanente.
 - d) El tribunal internacional de justicia.
 - e) El consejo económico y social.
14. América Latina conforma un conjunto de países:
 - a) Altamente desarrollados.
 - b) Sub-desarrollados.
 - c) Industrializados.
 - d) Comunistas.
 - e) Del primer mundo.
15. Organismo financiero internacional cuya función es financiar actividades de los países miembros relativos a infraestructura y asistencia social:
 - a) El FMI.
 - b) El BM.
 - c) La CAF.
 - d) El CAN.
 - e) La ONU.
16. Los créditos que otorga el Fondo Monetario Internacional están orientados, fundamentalmente, a resolver problemas:
 - a) Sociales.
 - b) De balanza de pagos.
 - c) De desastres.
 - d) De pobreza.
 - e) De infraestructura.
17. ¿Cuál de los siguientes países no pertenece a la ALADI?
 - a) Perú.
 - b) México.
 - c) España.
 - d) Chile.
 - e) Venezuela.
18. Son países que constituyen actualmente el Mercado Común del Sur.
 - a) Argentina, Brasil, Perú, Paraguay.
 - b) Brasil, Colombia, Argentina, Chile.
 - c) Ecuador, Perú, Bolivia, Brasil.
 - d) Brasil, Argentina, Paraguay, Uruguay.
 - e) Colombia, Venezuela, Argentina, Brasil.
19. País que no conforma la Corporación Andina de Fomento:
 - a) Ecuador.
 - b) Perú.
 - c) Bolivia.
 - d) Colombia.
 - e) Chile.

20. No es objetivo del Banco Mundial:
- Promover proyectos de desarrollo en educación.
 - Promover la inversión para fines de infraestructura.
 - Promover la cooperación monetaria internacional.
 - Prestar ayuda económica para financiar proyectos de salud.
 - Contribuir al crecimiento económico.
21. Organización no gubernamental dedicada a buscar la protección y conservación del medio ambiente en el mundo.
- Cruz Roja.
 - Greenpeace.
 - UNESCO.
 - FAO.
 - UNICEF.
22. Es un fenómeno económico social que surge de la aplicación de la corriente denominada neoliberalismo.
- Socialismo.
 - Globalización.
 - Keynesianismo.
 - Recesión.
 - Monetarismo.
23. Organismo financiero internacional que otorga créditos al Perú para la construcción de colegios, carreteras y centros de salud.
- Corporación Financiera Internacional.
 - Área de Libre Comercio.
 - Mi Banco.
 - Banco Mundial.
 - Fondo Monetario Internacional.
24. Kuwait, Ecuador, Arabia, Saudita y Venezuela conforman la organización:
- De países socialistas.
 - Financiera de desarrollo.
 - De países exportadores de petróleo.
 - De países del Atlántico norte.
 - De países revolucionarios.
25. Organismo financiero que tiene su origen en la declaración de Bogotá y cuyo objetivo es impulsar la integración regional:
- El BID.
 - El FMI.
 - La CAF.
 - La ONU.
 - El BM.
26. El Fondo Monetario Internacional y el Banco Mundial fueron creados a través de la Conferencia de:
- Cartagena.
 - Bretton Woods.
 - Mastricht.
 - San Francisco.
 - Nueva York.
27. Son órganos fundamentales de la ONU excepto:
- El Consejo de Seguridad.
 - Tribunal Internacional de Justicia.
 - Consejo de administración fiduciaria.
 - La Comisión Permanente.
 - Secretaría General.
28. La Organización Internacional del Trabajo (OIT) fue creada en y tiene su sede en:
- 1917 - Cartagena (Colombia).
 - 1915 - Lima (Perú).
 - 1912 - Wáshington (EEUU).
 - 1918 - París (Francia).
 - 1919 - Ginebra (Suiza).
29. La Comunidad Andina de Naciones fue fundada el en la ciudad de
- 12 de mayo de 1996 - Trujillo.
 - 10 de marzo de 1996 - Cartagena.
 - 10 de marzo de 1996 - Trujillo.
 - 13 de mayo de 1996 - Quito.
 - 14 de marzo de 1996 - La Paz.
30. Diga Ud. cuál de estos países actualmente no pertenece a la Comunidad Andina de Naciones:
- Perú.
 - Bolivia.
 - Chile.
 - Colombia.
 - Ecuador.
31. La globalización también se denomina:
- Economía socialista.
 - La gran aldea.
 - El global mercado.
 - Economía planificada.
 - Mercantilismo económico.
32. Órgano especializado de la ONU para el fomento de la agricultura y la alimentación.
- OEA.
 - OMS.
 - OMC.
 - UNESCO.
 - FAO.
33. La Organización de las Naciones Unidas (ONU) fue creada a través de:
- La carta de San Francisco.
 - La carta de Bogotá.
 - El acuerdo de Cartagena.
 - El contrato de Viena.
 - La cumbre de Maastricht.
34. Órgano especializado de la ONU para el desarrollo de la educación ciencia y cultura:
- OMS.
 - OEA.
 - OTAN.
 - UNESCO.
 - UNICEF.
35. El órgano financiero de la ONU se denomina:
- OMC.
 - UNESCO.
 - FMI.
 - CAF.
 - BID.
36. El desarrollo económico de un país está asociado al:
- Crecimiento de la población.
 - Aumento de las exportaciones.
 - Incremento del Producto Bruto Interno.
 - Incremento del bienestar social.
 - Aumento de la producción agrícola.
37. Organismo internacional creado el 20 de mayo de 1969 a través del acuerdo de Cartagena.
- CAN.
 - UNICEF.
 - CAF.
 - OEA.
 - UNESCO.
38. En el Perú, al igual que en otros países del mundo, algunas ciudades y restos arqueológicos son nombrados patrimonio cultural por:
- La ONU.
 - La OIT.
 - La UNESCO.
 - La OMS.
 - La FAO.
39. ¿Cuál de los siguientes organismos no pertenece a la ONU?
- OMS.
 - OIT.
 - CAF.
 - UNICEF.
 - UNESCO.

40. Es el organismo especializado de la ONU que promueve normas internacionales para defender los derechos de la niñez.
a) FAO. b) UNESCO. c) UNICEF.
d) OMS. e) OIT.
41. Mejorar las técnicas agrícolas y la producción elevar el nivel de nutrición en las zonas más pobres del mundo es una labor que desarrolla la:
a) UNICEF. b) UNESCO. c) FAO.
d) OMS. e) OIT.
42. La sede actual de la OIT se encuentra en y la sede donde funciona la FAO se encuentra en
a) París - Ginebra. b) Ginebra - Roma.
c) Roma - La Habana. d) New York - La Haya.
d) Roma - París.
43. Señale la fecha de creación de la OIT y la UNESCO respectivamente:
a) 1911 - 1950. b) 1918 - 1948.
c) 1919 - 1946. d) 1946 - 1919.
e) 1920 - 1958.
44. Es el organismo financiero de la ONU que busca la cooperación financiera internacional para solucionar los problemas de déficit fiscal de los países.
a) BM. b) BID. c) FMI.
d) FAO. e) UNESCO.
45. Es uno de los objetivos de la Organización de los Estados Americanos:
a) Designar a las autoridades en los países americanos.
b) Preservar la paz y la seguridad en el continente americano.
c) Promover programas de apoyo a la educación.
d) Ejecutar acuerdos de integración económica.
e) Pagar la deuda externa de los países pobres.
46. Señale la relación correcta:
I. CAN. A. México.
II. U.E. B. Perú.
III. MERCOSUR. C. Paraguay.
IV. TLC. D. España.
a) IA, IIB, IIIC, IVD. b) IB, IID, IIIC, IVA.
c) ID, IIC, IIIB, IVA. d) IC, IIA, IIIB, IVD.
e) IA, IID, IIIC, IVB.
47. El Perú forma parte del acuerdo de integración económica conformado por países andinos de América del Sur:
a) UEE. b) ALCA. c) MERCOSUR.
d) CAN. e) APEC.
48. Organismo financiero de la comunidad andina que concede créditos para financiar los desequilibrios de balanza de pagos de los países andinos.
a) FLAR. b) CFI. c) CAF.
d) BCR. e) OTAN.
49. La UNESCO, la OIT y la UNICEF son organismos especializados que pertenecen a:
a) La CAN. b) Los EEUU. c) La OEA.
d) La ONU. e) La FAO.
50. No es país integrante del MERCOSUR.
a) Brasil. b) Paraguay. c) Perú.
d) Uruguay. e) Argentina.
51. Las siglas UNESCO significan:
a) Organización de las Naciones Unidas para la salud, cultura y ocupación.
b) Organización de las Naciones Unidas para la alimentación y la agricultura.
c) Organización de las Naciones Unidas para la Educación, Ciencia y Cultura.
d) Organismo de las Naciones Unidas para el Estado y el Comercio.
e) Organización cultural de estudio internacional.
52. Son países integrantes del mercado común del sur (MERCOSUR):
a) Argentina, Brasil, Paraguay, Perú.
b) Chile, Uruguay, Argentina, Ecuador.
c) Paraguay, Bolivia, Uruguay, Chile.
d) México, Uruguay, Chile, Argentina.
e) Paraguay, Uruguay, Argentina, Brasil.
53. Organismo especializado de la ONU, que recomienda políticas económicas y exige la reducción del déficit a los países miembros:
a) OEA. b) CEPAL. c) BM.
d) BID. e) FMI.
54. País de América Latina que conforma la Organización de Países Exportadores de petróleo (OPEP).
a) EEUU. b) Argentina. c) Venezuela.
d) Canadá. e) Brasil.
55. Señalar V o F según corresponda:
* La OMS es organismo de la OEA.
* La UNESCO es un organismo regional.
* La CAN es parte de la OTAN.
a) VVV. b) FVF. c) VFV.
d) FFF. e) FFV.
56. Órgano de la ONU encargado de mantener la paz y seguridad mundial:
a) La Secretaría General.
b) El Consejo económico-social.
c) El Consejo de administración fiduciaria.
d) El Consejo de Seguridad.
e) La Corte Internacional de Justicia.
57. La Corte Internacional de Justicia o Tribunal de la Haya se encuentra en el país de:
a) EEUU. b) México. c) Francia.
d) Holanda. e) Suiza.
58. Órgano importante de las Naciones Unidas que interviene en casos de guerra entre países.
a) El Tribunal de la Haya.
b) La asamblea de pacificación.
c) El Consejo económico-social.
d) El Consejo de Seguridad.
e) La Asamblea General.
59. Señale la organización que no pertenece a la ONU.
a) Organización Internacional del Trabajo.
b) Organización de los Estados Americanos.
c) Organización Mundial de la Salud.
d) Organización Mundial del Comercio.
e) Consejo de Seguridad.

ÍNDICE

ECONOMÍA

Primer Bimestre

Pág.

Capítulo 01	
Economía Definición y Objetivos	9
Capítulo 02	
Las Necesidades Humanas - Los Bienes y Servicios	17
Capítulo 03	
Los Sectores Productivos - El Proceso Económico - La Teoría del Valor	25
Capítulo 04	
Factores de la Producción	31
Capítulo 05	
El Trabajo	39

Segundo Bimestre

Capítulo 06	
El capital	47
Capítulo 07	
La Empresa	55
Capítulo 08	
La Teoría de Costos	63
Capítulo 09	
El Precio	71
Capítulo 10	
Elasticidad de la Demanda	81
Capítulo 11	
Los Monopolios	91

Tercer Bimestre

Capítulo 12	
La Circulación	97
Capítulo 13	
El Dinero	103
Capítulo 14	
Fenómenos Monetarios	111
Capítulo 15	
El Crédito	119
Capítulo 16	
Los Bancos	127

Cuarto Bimestre

Capítulo 17	
Cuentas Nacionales	135
Capítulo 18	
El Presupuesto General de la República	143
Capítulo 19	
La Crisis y los Ciclos Económicos - Fases	151
Capítulo 20	
Comercio Internacional	159
Capítulo 21	
Balanza de Pagos	167
Capítulo 22	
Escuelas Económicas	175
Capítulo 23	
La Globalización	183