



UNIVERSIDAD TÉCNICA DE MANABÍ
SISTEMA NACIONAL DE NIVELACIÓN Y ADMISIÓN

ÁREA:

PROGRAMAS BÁSICOS

PARALELO

V05

PROYECTO

INCIDENCIA DEL TURISMO COMUNITARIO DE
LA COMUNA AGUA BLANCA

AUTORES:

- ✓ MORALES SÁNCHEZ AMPARITO DEL ROCÍO.
- ✓ OBREGÓN PONCE MARGARITA NICOLE.
- ✓ SÁNCHEZ PALMA JONATHAN MIGUEL.
- ✓ TUAREZ PISCO WILFRIDO ALEJANDRO.

PORTOVIEJO – ECUADOR



SNNA

Sistema Nacional de
Nivelación y Admisión

**INCIDENCIA DEL TURISMO COMUNITARIO DE
LA COMUNA AGUA BLANCA**

PERIODO ABRIL- AGOSTO 2014

INTRODUCCIÓN

El presente trabajo se ha realizado con el afán de ser gestores del turismo comunitario y difundir parte de la misma. En Manabí tenemos el caso de la comuna Agua Blanca que es considerada como la primera comunidad eco turístico de la costa ecuatoriana. Es de gran importancia debido al potencial arqueológico con ruinas prehistóricas perteneciente a la cultura Manteña, la ultima de la prehistoria ecuatoriana, dentro de la misma podemos observar una gran historia por que la visita a la comunidad nos permite conocer como fue la vida de nuestros ancestros los sitios ceremoniales, sus culturas, como fueron sus costumbres sus herramientas de trabajo sus creencias, y más aun sabiendo que no solo vas a aprender también nos ofrece atractivos naturales donde puedes disfrutar con tu familia o amigos, aprendes y te diviertes, ya que cuanta con un amplio recorrido y una gran variedad de fauna y flora.

Con respecto a las culturas y artesanías de la comunidad Agua Blanca, hemos realizado un pequeño estudio para reconocer eh investigar cuales son los diferentes atractivos turísticos y servicios que la comunidad ofrece al turista tanto Nacional Como extranjero en un pequeño estudio se reconoce que aproximadamente esta zona es visitada por 8000 turistas al año en su mayoría extranjeros, además la presente se ah realizado para incentivar a las personas que desconocen este atractivo cultural, que lo visiten y lo que nos queremos enfocar es que no solo sea reconocido por su nombre o por su ubicación, queremos que sea reconocido, recordado, respetado y no olvidado.

INDICE

INTRODUCCIÓN

CONTENIDO

PAG.

CAPITULO I

1. Antecedentes.....	5
1.2. Antecedentes generales.....	6
1.3. Marco teórico.....	6
1.4. Planteamiento del problema.....	6
1.5. Problema.....	7
1.6. Problema Social.....	7
1.7. Problema Científico.....	7

CAPITULOII

2. fundamentación del tema.....	8
2.1 Objetivos del estudio.....	8
2.2 Campos de acción.....	8
2.2 causas y efectos.....	9
2.3. Árbol del problema.....	10

CAPITULOII

3. justificación y pertinencia.....	11
3.1. Justificación académica.....	11
3.2. Aspectos importantes.....	11
3.3. Importancia temática.....	11
3.4. Pertinencia social.....	12
3.5. Objetivos de la investigación.....	12

CAPITULO IV

4. OBJETIVOS.....	13
4.1. Objetivo general.....	13
4.2. Objetivos específicos.....	13
4.3. Conjeturas.....	13
4.4 variables.....	13
4.4.1. Variable independientes.....	13
4.4.2. Variable dependiente.....	13
4.5. Conclusiones.....	14
4.6 Recomendaciones.....	14
4.7 matriz.....	15

ANEXOS

Bibliografías



CAPITULO I

1.1. ANTECEDENTES

La comuna de Agua Blanca se encuentra localizada en el Parque Nacional Machalilla, provincia de Manabí. Ocupa una extensión de 55.000 hectáreas y es visitada por aproximadamente 8000 turistas al año. Desde un punto de vista administrativo, el sector se halla bajo la custodia de la comuna de Agua Blanca. Su patrimonio arqueológico está de hecho administrado por un equipo conformado por varias familias originarias del lugar.

Las actividades de turismo arqueológico propuestas por los comuneros incluyen visitas guiadas a los diferentes sitios localizados en el parque, así como al museo arqueológico de Agua Blanca.

Especies vegetales: se encuentran el ceibo, el cerezo y el barbasco.

Fauna: se destacan así mismo venados, monos y osos hormigueros y muy reconocido por su leyenda el pedrote o pajaro mot mot azul (por su color)

Estructuras arqueológicas: se considera 600 estructuras arqueológicas fueron identificadas en el sector, principalmente en torno a cerámica (urnas funerarias, vasijas de uso ceremonial y doméstico), piedra (columnas, las famosas sillas manteñas en U), concha, metal, hueso, y ciertos minerales tales como la turquesa. Respecto a los diseños, predominan las representaciones de aves y felinos, entre otros. El museo logra presentar una síntesis arqueológica del sitio, mediante mapas, maquetas, series cronológicas.



1.2. ANTECEDENTES GENERALES

En resumidas cuentas, cabe resaltar que la acción de los pobladores de Agua Blanca corresponde a una serie de iniciativas emprendidas por los habitantes de diversas comunidades manabitas dentro de un esfuerzo de recuperación de su identidad precolombina. Ilustra que el manejo de los sitios arqueológicos por parte de los mismos comuneros constituye sin duda alguna una de las alternativas más viables para el rescate y protección de nuestro patrimonio arqueológico.

1.3. MARCO TEÓRICO

Por su parte, el museo arqueológico fue fundado en 1979, en base a los hallazgos de Colín Mc Ewan, arqueólogo estadounidense quien investigó la zona hasta 1985. Las piezas expuestas en el museo constituyen una muestra de tan sólo el 30% del material excavado por Mc Ewan. Seis culturas arqueológicas han sido identificadas en el sitio, las mismas que se hallan representadas en el museo, siendo éstas Valdivia, Machalilla, Chorrera, Bahía, Guangala y Manteña. Se considera que cuatro señoríos manteños existieron en el área durante la época precolombina, siendo el actual sitio de Agua Blanca el lugar de asentamiento del más grande de ellos.

1.4. PLANTEAMIENTO DEL PROBLEMA

¿la falta de promoción turística incide en el conocimiento del turismo comunitario en la ciudadanía y en especial en los estudiantes de la Universidad Técnica de Manabí del Sistema Nacional de Nivelación y Admisión en el periodo abril – agosto 2014?



1.5. PROBLEMA:

Carencia de promoción turística y poco conocimiento del turismo comunitario.

1.6. PROBLEMA SOCIAL

El problema radica en el desconocimiento del turismo comunitario la poca promoción turística.

1.7. PROBLEMA CIENTÍFICO.

Se podría destacar que el problema radica en el poco interés que se le da a este potenciado turístico que nos ofrece la comuna Agua Blanca para hacer una alimentación de lo que fueron nuestros antepasados. Por otra parte es la falta de promoción turística por parte de los autoridades seccionales, y la falta de vialidad para el ingreso a la comunidad. Ya que es a 5 kilómetros aproximadamente desde la carretera hasta la entrada al corazón de la Comunidad Agua Blanca.



CAPITULO II

2. FUNDAMENTACIÓN DEL TEMA

Promover el turismo comunitario e impulsar a las nuevas generaciones para que conozcan primero lo nuestro amemos nuestras raíces, que primero conozcamos Ecuador para luego querer conocer otros países y valores cada una de las piezas arqueológicas que podemos encontrar dentro de esta comuna además que cuenta con una laguna de agua sulfurosa que se le atribuyen propiedades curativas y de embellecimiento de la piel. Tiene una profundidad de 1,20 m, pero aumenta en la parte central hasta los 4 m.

2.1. OBJETIVO DE ESTUDIO

El respectivo estudio se ah hecho con el fin de dar a conocer el potenciado turístico que hay en Manabí. Y se ah realizado un estudio y recorrido por toda la zona de la comuna Agua Blanca para conocer sobre su historia

2.2. CAMPO DE ACCIÓN

El campo de acción donde se realizo el respectivo estudio fue en el cantón Puerto López, la comunidad Agua Blanca que pertenece al Parque Nacional Machalilla y los diferentes senderos que nos llevan a un paraíso donde nos conectamos con la naturaleza.

2.3. CAUSAS Y EFECTOS

En el presente proyecto con el tema **incidencia del turismo comunitario en la comuna Agua Blanca** se destaca lo siguiente el problema es **carencia de promoción turística y desconocimiento del turismo comunitario**.

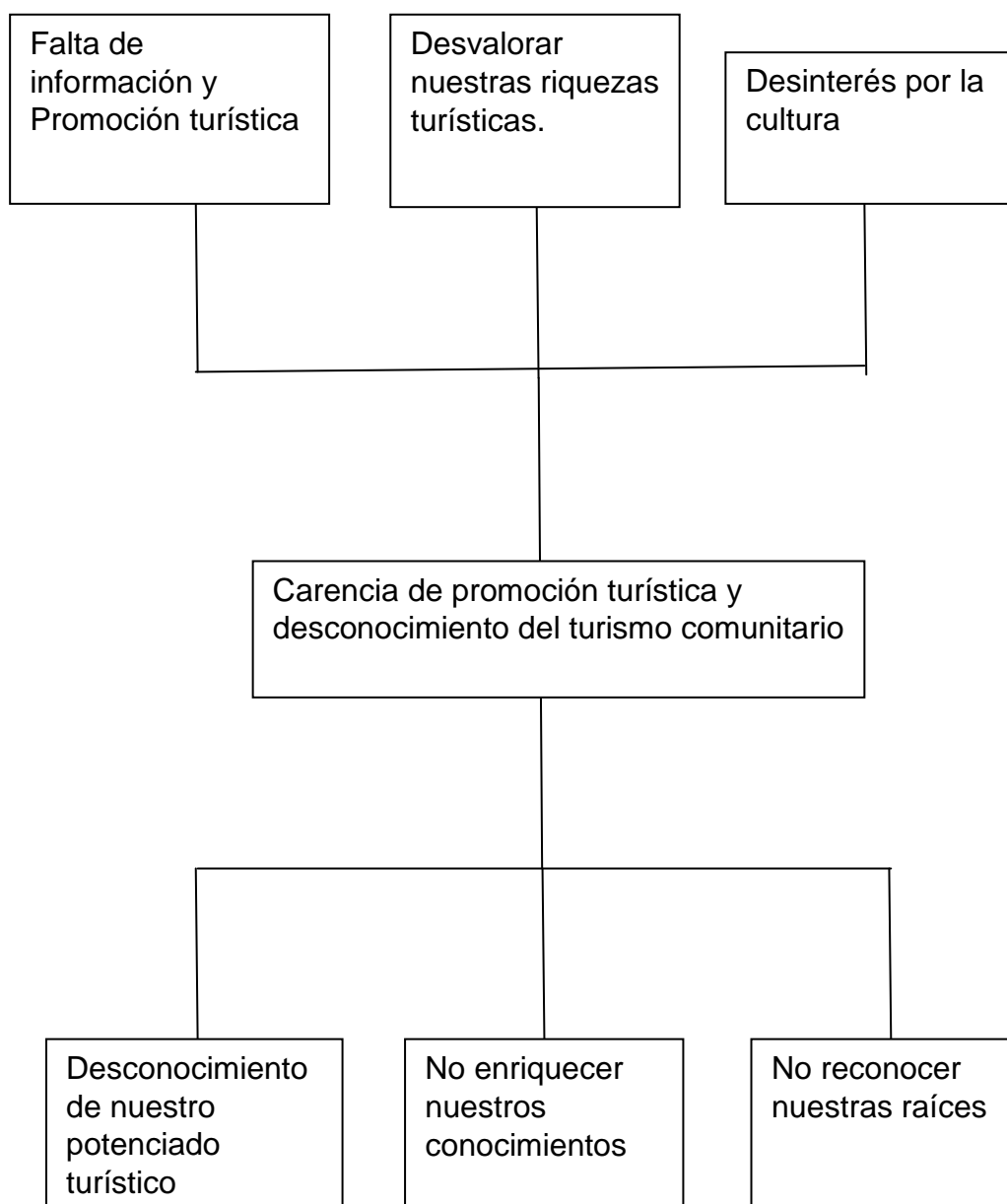

2.4. ÁRBOL DEL PROBLEMA

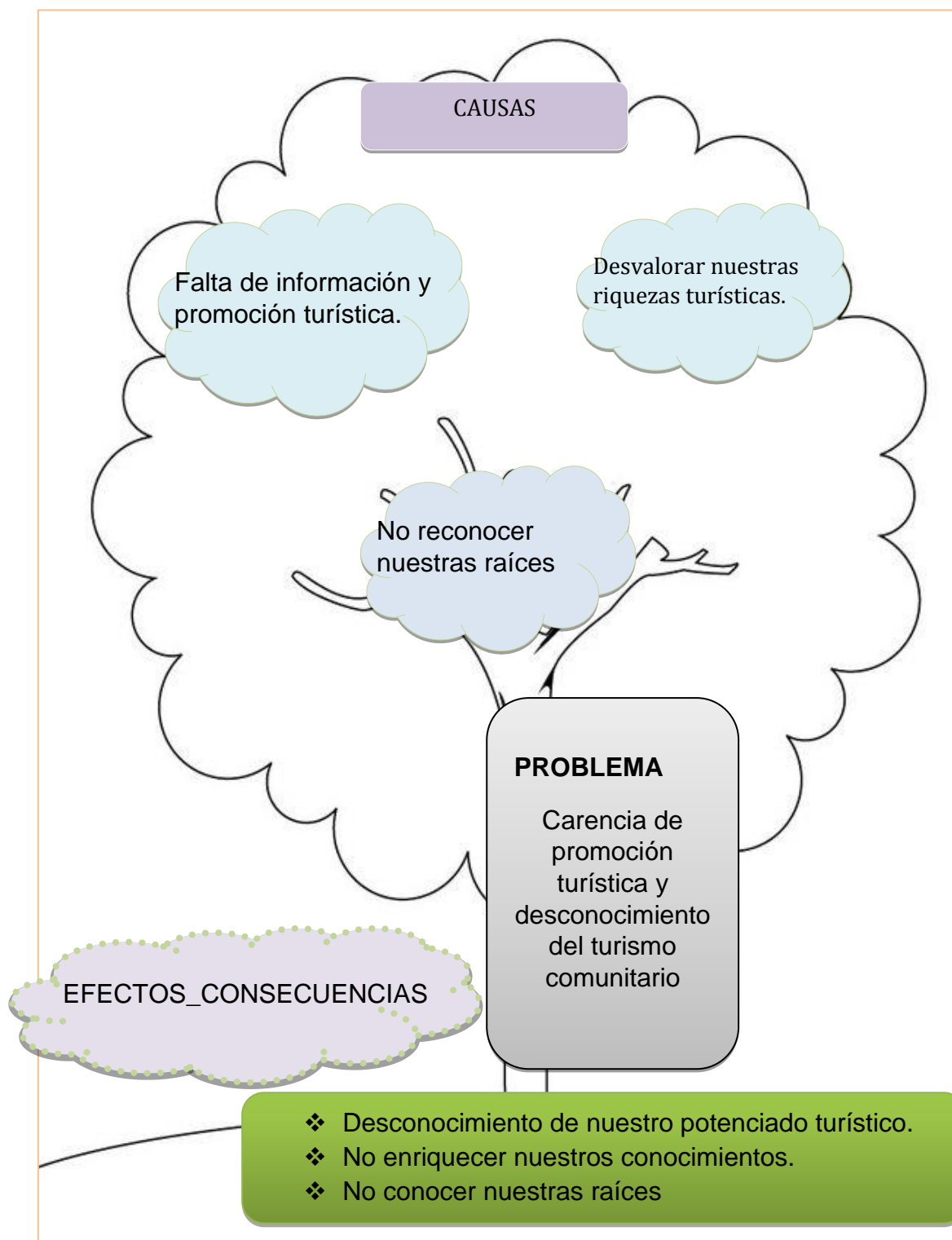



CAPITULO III

3. JUSTIFICACIÓN Y PERTENENCIA

3.1. JUSTIFICACIÓN ACADÉMICA

La experiencia que tuvimos como estudiantes al ir a visitar la comuna Agua Blanca fue muy importante porque nos sirvió para retroalimentar las enseñanzas impartidas por nuestros docentes a lo largo de nuestra vida como estudiantes.

3.2. ASPECTOS IMPORTANTES

En lo que actualmente es Agua Blanca existieron cuatro señoríos entre ellos y habitaron en Tuzco lo que actualmente es Machalilla, Salangome ahora Agua Blanca; Sercapez ahora Puerto López; y salango que sigue siendo Salango, nuestros indígenas hacían los trueques con los habitantes de las comunidades cercanas y para ellos su tesoro era la piedra spondylus, para ellos el otro no era un tesoro.

3.3. IMPORTANCIA TEMÁTICA

Dentro de la comuna podemos encontrar diferentes restos arqueológicos encontrados a través de excavaciones, nos presentan como practicaban los entierros que fueron de diferentes formas, al ingresar recibimos la bienvenida de un guía turístico el cual nos dirige hacia cada uno de los lugares más representativos de la comunidad el recorrido tiene aproximadamente dos horas y también se pueden hacer cabalgatas y llegar hasta lo alto de las colinas donde se puede apreciar toda la comunidad.



3.4. PERTENENCIA SOCIAL

El museo arqueológico fue fundado en 1979, en base a los hallazgos de Colín Mc Ewan, arqueólogo estadounidense quien investigó la zona hasta 1985. Las piezas expuestas en el museo constituyen una muestra de tan sólo el 30% del material excavado por Mc Ewan. La comuna de Agua Blanca se encuentra localizada en el Parque Nacional Machalilla, provincia de Manabí. Ocupa una extensión de 55.000 hectáreas. Dentro de la comuna habitan 77 familias con un número total de 300 habitantes pero solo 270 son los habitantes más estables que forman parte de este proyecto que lleva ya 24 años en ejecución.

Objetivo de la investigación:

El objetivo de realizar la presente investigación es recordar cómo fue la vida de nuestros antepasados, las culturas y su manera de producir, se conoce que existieron cuatro señoríos Manteños el más grande y extenso se situó en el actual Agua Blanca, y su nombre lo pusieron por su laguna de azufre por que se podía observar una nata blanca, eso solo un preámbulo de lo que se quiere dar a conocer con el respectivo trabajo e incentivar a los estudiantes que sean gestores de este gran potenciado que se tiene en nuestra provincia, a vez hacerles la cordial invitación para que disfruten aprendiendo de los sitios arqueológicos que Agua Blanca nos ofrece.

Los visitantes de la Comunidad Agua Blanca se llevarán recuerdos inolvidables de sus ancestros y una hermosa naturaleza que brinda a los propios y extraños, la tranquilidad y paz.



CAPITULO IV

4. OBJETIVOS

4.1. GENERALES

Contribuir con el turismo comunitario de la comuna Agua Blanca a través de una amplia investigación para que de esta manera llame la atención de los estudiantes y miren una nueva manera de aprender y valorar nuestras raíces.

4.2. ESPECÍFICOS

Localizar la comuna Agua Blanca e investigar su origen.

Identificar cuáles son los principales atractivos turísticos de la comuna Agua Blanca.

Incentivar a los estudiantes para que sean generadores del turismo comunitario en Manabí.

4.3. CONJETURAS

El desconocimiento de nuestras culturas incide significativamente en el turismo del sitio Agua Blanca del Cantón Puerto López.

El turismo potencializa la economía del sector Agua Blanca del Cantón Puerto López de la provincia de Manabí.

4.4. VARIABLES

4.4.1 DEPENDIENTE

Incidencia del turismo

4.4.2 INDEPENDIENTE

Turismo comunitario en Agua Blanca.



4.5. CONCLUSIONES

El finalizar el presente hemos llegado a la conclusión que aquí en Manabí tenemos un gran potenciado turístico pero en su mayoría es más visitado por turista extranjeros los nacionales muy poco lo visitan, que nos quedemos aquí en nuestra tierra disfrutemos de nuestro turismo de nuestras culturas de nuestra gente ya que eso nos puede ayudar para enseñar a las futuras generaciones para que ellos al igual que nosotros sean parte de este proyecto que se conviertan en gestores y promotores del turismo comunitario que aprendamos a reconocer nuestras raíces y amemos lo nuestro.

,

4.6. RECOMENDACIONES

Como recomendaciones podríamos decir si se desea disfrutar aprendiendo de el turismo comunitario la comuna Agua Blanca te ofrece la oportunidad de alimentar tus conocimientos y brindarte la oportunidad de distraerte en su laguna de azufre ya que esta posee poderes curativos, el mirador desde allí tienes la oportunidad de ver toda la comunidad, los sitios arqueológicos que te es allí donde se enseña los lugares donde nuestros antepasados hacían sus rituales y además de ofrece algunos servicios entre ellos los servicios de hospedaje los servicios de alimentación y la compra de artesanías hechas por las mujeres de la comunidad en piedra spondylus.



MATRIZ

Problema	Tema	Delimitación	Objetivo general:	Objetivos específicos:	Conjeturas	Variab les
Carencia de promoción turística y desconocimiento del turismo comunitario	Incidencia del Turismo Comunitario en la Comuna Agua Blanca.	El desconocimiento del turismo comunitario en la ciudadanía los alumnos de la Universidad Técnica de Manabí del Sistema Nacional de Nivelación y Admisión en el periodo Abril-Agosto del 2014	Contribuir con el turismo comunitario de la comuna agua blanca a través de una amplia investigación de esa manera llamar la atención de los estudiantes y miren una manera de aprender y valorar nuestras raíces.	<ul style="list-style-type: none">• Localizar la comuna Agua Blanca e investigar su origen.• Identificar cuáles son los principales atractivos turísticos de la comuna Agua Blanca.• Incentivar a los estudiantes para que sean generadores del turismo comunitario en Manabí.	El desconocimiento de nuestras culturas incide significativamente en el turismo del sitio Agua Blanca del Cantón Puerto López. El turismo potencializa la economía del sector Agua Blanca del Cantón Puerto López de la provincia de Manabí.	Dependiente: Incidencia del turismo Independientes: Turismo Comunitario en Agua Blanca.

ENTREVISTA

ENTREVISTA A DOS GUÍAS TURÍSTICOS DE LA COMUNIDAD AGUA BLANCA PERTENECIENTE AL PARQUE NACIONAL MACHALILLA DEL CANTÓN PUERTO LÓPEZ DE LA PROVINCIA DE MANABÍ.

1) ¿existe preocupación de la ciudadanía en conocer el turismo comunitario y conocer las culturas de nuestros antepasados?

En realidad si existe preocupación por que esto es algo que trasciende y permanece latente tanto por estas como por las nuevas generaciones, esto ya es parte de nuestra historia y sería importante que se siga valorando nuestras riquezas arqueológicas.

2) ¿Cuáles son las costumbres y tradiciones de los habitantes de la comunidad Agua Blanca?

Como costumbre el tema artesanal, agricultura y la manera tradicional que se tiene es de moler los granos para obtener lo que son los aliños, además como costumbre las fiestas tradicionales es el 15 de mayo que se celebran las fiestas Patronales de San Isidro Labrador, el Festival de la Balsa Manteña, y las festividades de la Parroquialización de la comunidad Agua Blanca.

3) ¿Qué atractivos ofrece la comunidad agua Blanca a los Turistas?

La comunidad ofrece atractivos turísticos como atractivos naturales y atractivos culturales; se podría decir que naturales son: la laguna de azufre, los bosques secos y húmedos, el mirador; como atractivos culturales tenemos: el museo arqueológico donde podemos observar vestigios de la cultura Valdivia y algunas piezas arqueológicas, también tenemos sitios arqueológicos donde encontramos urnas funerarias, el lugar sagrado donde se practicaban los rituales.

4) ¿Qué servicios ofrece la comunidad Agua Blanca a los turistas Nacionales y extranjeros?

Se ofrece los servicios de Alimentación, de hospedaje que está en tres categorías dependiendo el gusto del visitante (turista), la venta de artesanías y productos hechos a base de palo santo, además se ofrece el servicio de Shamanismo donde se practican bodas, rituales y limpiezas.

5) ¿cree usted que existe suficiente promoción por parte del estado y de la empresa privada para el turismo comunitario?

No, existe mucha promoción por parte del estado en el tema artesanal si un poco se nos ha colaborado pero no es suficiente. Esta comunidad se tiene que visitar por que se podría recordar lo que vivieron nuestros antepasados.

6) ¿hay instituciones que son promotoras del turismo Manabita y que aportes brindan?

En realidad el ministerio de turismo si ayuda un poco. Y en partes el gobierno provincial por que de una u otra manera nos ayuda con las vías de acceso para facilitar el ingreso a la comunidad.

7) ¿Cuántos turistas visitan la comunidad Agua Blanca al año?

Aproximadamente se recibe un promedio de 8.000 turistas al año en su mayoría extranjeros.

ENCUESTA

Encuesta realizada a 100 estudiantes de la Universidad Técnica de Manabí del Sistema Nacional de Nivelación y Admisión del periodo abril - agosto 2014 de las diferentes áreas y paralelos de la misma.

¿Es usted conocedor de las culturas aborígenes de la historia de nuestro país?

■ Mucho ■ Poco ■ Nada

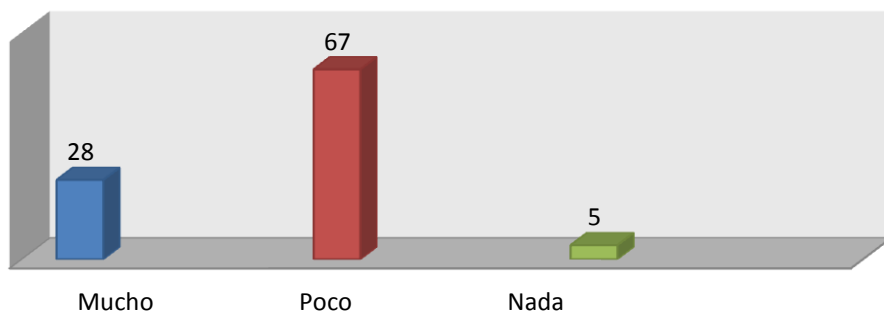

¿Usted como estudiante que importancia le da a la historia de nuestro país?

■ Mucha ■ Poca ■ Nada

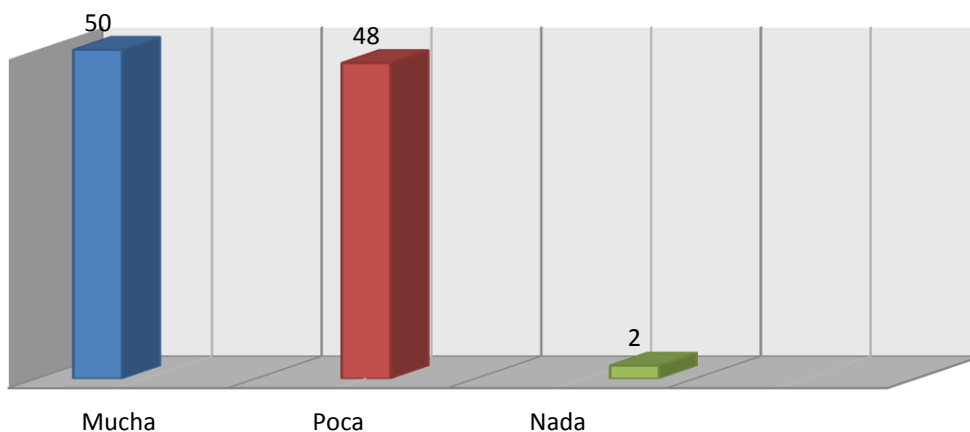

¿Conoce usted alguna cultura representativa de Manabí?

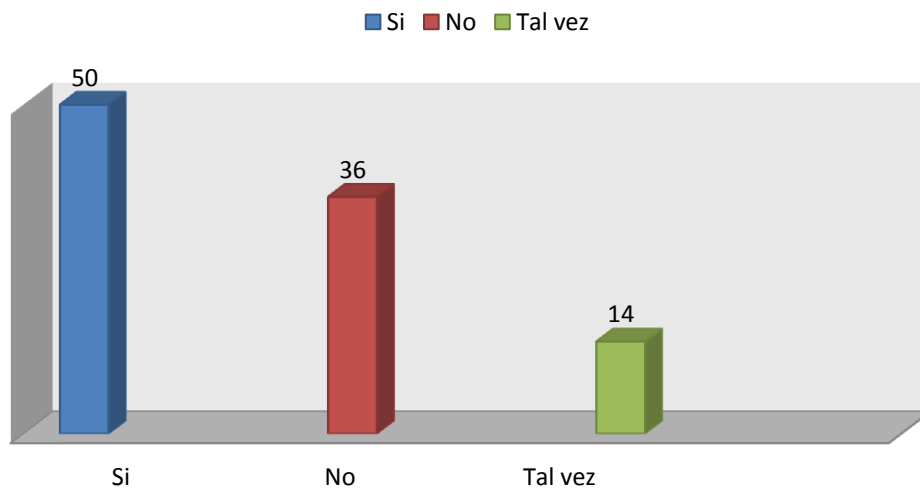

¿cree usted qu el turismo comunitario es importante para el beneficio de la comunidad y el mantenimiento del sitio?

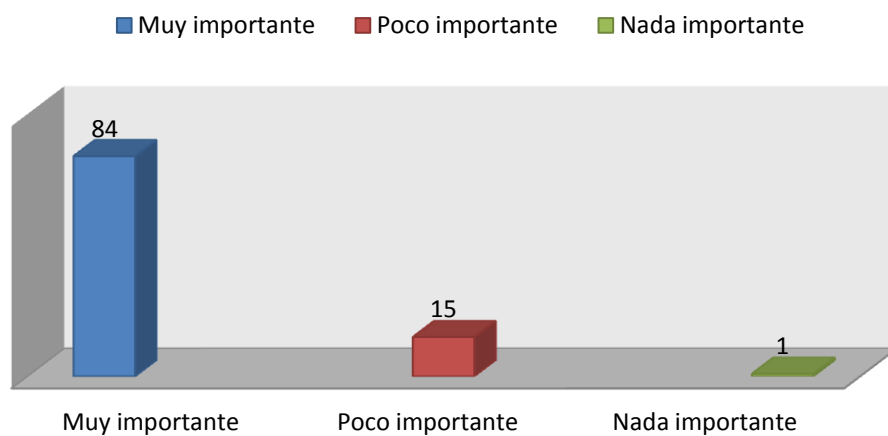

¿A recibido informacion sobre el turismo comunitario?

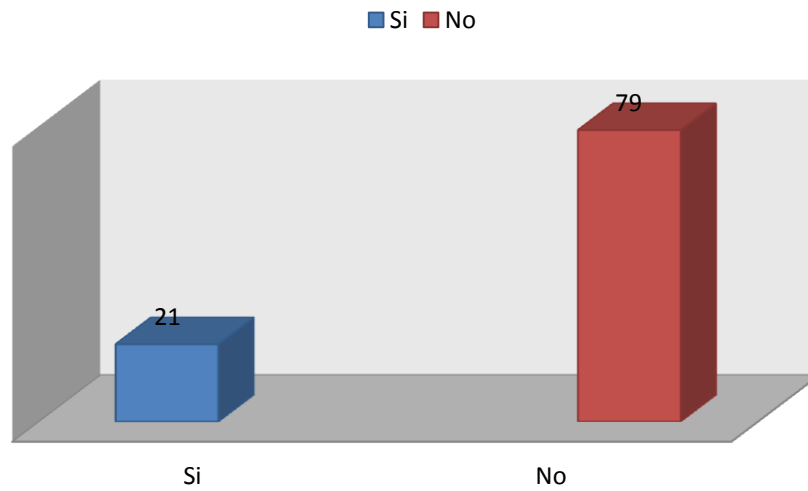

¿Conoce o ha escuchado hablar sobre la comunidad Agua Blanca?

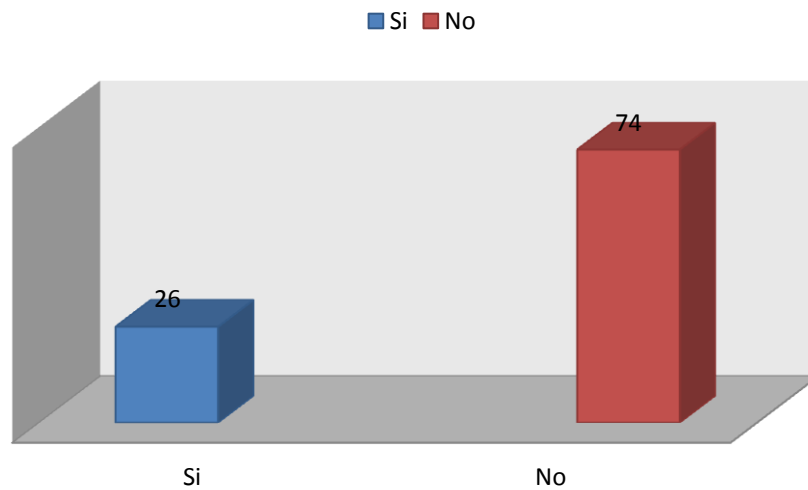

ANEXOS



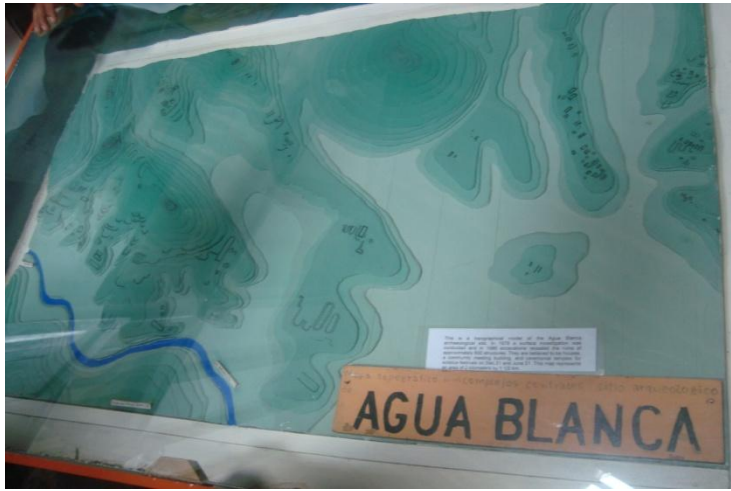



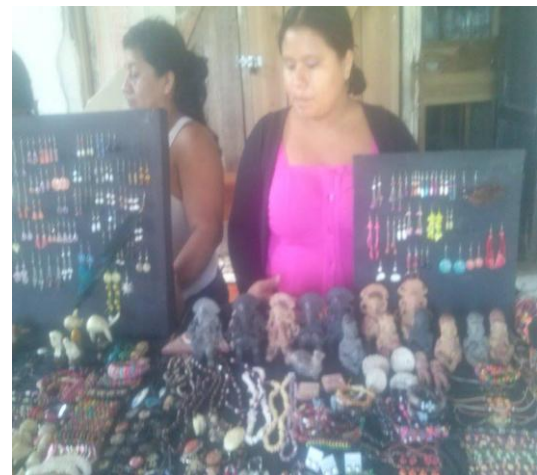



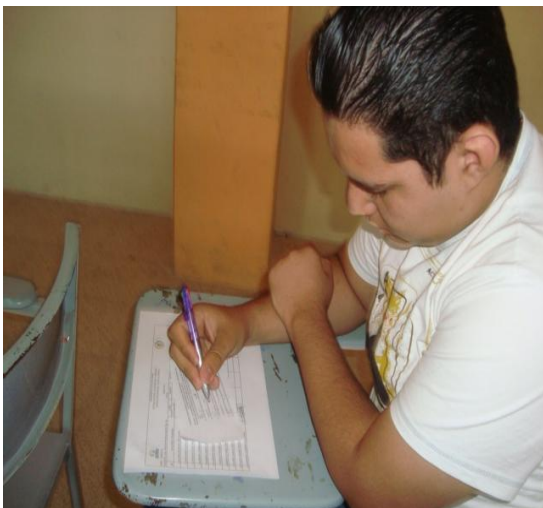

BIBLIOGRAFÍA WEB

http://es.wikipedia.org/wiki/Turismo_comunitario

<http://www.comunidadaguablanca.com/noticias.html>

<http://diario-extra.com/ediciones/2010/10/27/especial/agua-blanca-unacomunidad-de--costumbres-ancestrales/>

<http://m.extra.ec/ediciones/2010/10/27/especial/agua-blanca-una-comunidad-de--costumbres-ancestrales/>

<http://ecuador.pordescubrir.com/la-comunidad-de-agua-blanca.html>

http://sisbib.unmsm.edu.pe/bibvirtual/publicaciones/administracion/v05_n9/arbol_causa_efecto.htm

<http://www.salango.com.ec/museo-arqueologico-salango-cultura-valdivia.php>

<http://www.turismocomunitario.org/index.php/reportajes/costa/agua-blanca-refugio-del-pueblo-manta>

<http://www.ecostravel.com/ecuador/ciudades-destinos/turismo-comunitario/comuna-agua-blanca.php>

<http://www.turismocomunitario.org>

<http://museos.arqueo-ecuatoriana.ec/es/reportajes/3-generalidades/9-el-sitio-arqueologico-de-agua-blanca-y-su-museo>