



PERÚ

Ministerio
de la Mujer
y Desarrollo Social

Viceministerio
de la Mujer

Programa Nacional
Contra la Violencia
Familiar y Sexual



CTB PERÚ

MODELO DE INTERVENCIÓN CONTRA LA VIOLENCIA FAMILIAR Y SEXUAL, EN ZONAS RURALES DE AYACUCHO



SISTEMATIZACIÓN DE EXPERIENCIAS DEL PILVFS II

2008-2012



TITO A. HERNANDEZ T.

EL JUEZ DE PAZ

Programa Integral de Lucha contra la Violencia Familiar y Sexual, en Ayacucho-PILVFS II

MODELO DE INTERVENCIÓN CONTRA LA VIOLENCIA FAMILIAR Y SEXUAL, EN ZONAS RURALES DE AYACUCHO

Sistematización de Experiencias del PILVFS II

EQUIPO TÉCNICO

OLANO CIEZA Betty, Directora

GARCÍA GODOS LEÓN Hugo, Gestor Regional Ayacucho

AYALA ZAGA Enma, Gestora Provincial Huamanga

AYME QUISPE Benancio Néstor, Gestor Provincial Huanca sancos

CHUMBE INGAROCA Luis Percy, Gestor Provincial Lucanas

FLORES GUTIERREZ Victor, Gestor Provincial Parinacochas

HUAMAN RODRIGUEZ Jorge Fidel, Gestor Provincial Paucar del Sara Sara

HURTADO ROMANI Bladimiro, Gestor Provincial Huanta

IZARRA ABAD Alain Braulio, Gestor Provincial Vilcashuamán

PALOMINO SANTA CRUZ Myriam, Gestora Provincial Fajardo

QUICAÑA NAVARRO Alfredo, Gestor Provincial Sucre

RAMIREZ CANO Carlos, Gestora Provincial Cangallo

TAYPE CARBAJAL Irma Victoria, Gestor Provincial La Mar

MATOS GUEVARA Erich, Asistente Técnico Lima

DEGEN Celine, Asistente Junior Lima

POELAERT Geertrui, Asistente Junior Lima

VERNEULEN Sofie, Asistente Junior Ayacucho

Facilitación y Asesoría Técnica:

TITO A. HERNÁNDEZ T.

AYACUCHO – PERÚ

2012

CONTENIDO	Pág.
INTRODUCCIÓN	4
I. ANTECEDENTES DE LA INTERVENCIÓN DEL PILVFS, EN ÁREAS RURALES.	6
II. EL MODELO REFERENCIAL DE INTERVENCIÓN ARTICULADA EN EL AREA RURAL.	9
III. VALIDACIÓN DEL MODELO DE INTERVENCIÓN DEL PILVFS II, EN EL ÁREA RURAL.	19
 ANEXOS	 37
A.-ANÁLISIS SITUACIONAL DE LA INTERVENCIÓN INSTITUCIONAL EN ÁREAS RURALES FOCALIZADAS.	
B.-ROLES Y COMPETENCIAS DE LOS ACTORES SOCIALES EN LAS AÉREAS RURALES FOCALIZADAS POR EL PILVFS II.	
C.-ORDENANZA MUNICIPAL DE CREACIÓN DEL SISTEMA DISTRITAL DE DE PREVENCIÓN Y ATENCIÓN A LA VIOLENCIA FAMILIAR Y SEXUAL ,EN AUCARÁ.	
D.-ROLES Y FUNCIONES DE LOS GOBERNADORES Y TENIENTES GOBERNADORES.	

INTRODUCCIÓN

El MIMDES, en su condición de ente rector del Estado Peruano en la lucha contra la VFS, a través del PNCVFS, precisa brindar una gama de opciones de políticas y programas costo-efectivos de prevención y atención a los diferentes actores de los gobiernos subnacionales.

Por su carácter temporal, un proyecto como el PILVFS II debe contribuir a la formulación e iniciación o concreción de modelos para la solución de problemas, lo cual ha obligado no sólo a análisis profundos, sino investigación, prueba y experimentación, evaluación y aprendizaje conjuntamente con los grupos meta y otros entes de cooperación local.

En concordancia con lo dicho, de acuerdo a su mandato, roles y competencias, el PILVFS II, implementó un sistema de Gestión del Conocimiento, basado en la incorporación e intercambio, clasificación y reconfiguración de saberes y sistematización de experiencias, con la finalidad de facilitar la construcción de modelos de intervención que conduzcan a la implementación políticas locales, regionales, nacionales contra la VFS, en áreas rurales focalizadas.

En consecuencia, la Sistematización de Experiencias del PILVFS II, ha derivado en la propuesta de un Modelo de Intervención que permita el establecimiento de Sistemas de Prevención y Atención de la VFS, en áreas rurales, donde las formas de alternar entre las redes de parentesco, las autoridades comunales y las estatales se conjugan de múltiples formas, dependiendo de cada comunidad. Estas formas no siempre han sido previstas legalmente, en el tratamiento del problema de la violencia familiar, en una realidad particular en la que esta problemática se presenta y atiende.

Capítulo 1



ANTECEDENTES DE LA INTERVENCIÓN DEL PILVFS II, EN ÁREAS RURALES.

I. ANTECEDENTES DE LA INTERVENCIÓN DEL PILVFS, EN ÁREAS RURALES.

Los primeros enfoques y experiencias del PILVFS I (2004-2008), derivaron en lineamientos de intervención en el área rural, los cuales son explicados a continuación:

I.1. LA PREVENCIÓN EN EL MEDIO RURAL.

De acuerdo con las experiencias del PILVFS I, Olga Bardales (2006), indica que la Prevención en el Medio Rural , incluye acciones de Promoción y Prevención.

La Promoción se concibe como la emisión de mensajes a la población, a través de medios comunales locales y una modalidad de arreglo de contingencia con momentos claves. En general, en días y horas donde la población retorna a sus casas, y en hora escolar.

Bajo este esquema, los mensajes estarán relacionados con: Derechos Humanos, Derechos ciudadanos, Violencia Familiar, Violencia Sexual, Alcohol, Técnicas Agrícolas, etc.

La articulación es un mecanismo esencial para las acciones de Promoción, en forma itinerante (aprovechando espacios como las ferias) y de responsabilidad del CEM.

La Prevención, se concibe como Programas preventivos en el área rural, relacionados a la sexualidad en niños, niñas y adolescentes escolares. En este contexto, se debe organizar e implementar la defensoría escolar, constituida por : El Director , dos docentes (varón y mujer) , dos alumnos (varón y mujer) y Promotores por aula

De acuerdo con las experiencias del PILVFS I, Betty Olano (2009), indica que los principales mecanismos de sensibilización y formación validados en Prevención, con buenos resultados son : las Campañas, Ferias y Programas radiales,(para disminuir el desconocimiento en la población sobre sus derechos y el modo de hacerlos efectivos y confrontar ideas y prejuicios que justifican el empleo de la violencia contra mujeres, niños, niñas y adolescentes. Así mismo son válidos los Talleres y cursos y Producción de materiales. ⁽¹⁾

⁽¹⁾). Ver detalles de estos mecanismos en la GUÍA DE INTERVENCIÓN PARA LA LUCHA CONTRA LA VIOLENCIA FAMILIAR Y SEXUAL, EN BASE A LA EXPERIENCIA DEL PILVFS FASE I EN AYACUCHO. Betty Olano. Enero 2009.

I.2. LA ATENCIÓN EN EL MEDIO RURAL

De acuerdo con las experiencias del PILVFS I, Betty Olano (2009) ⁽²⁾ indica que, “teóricamente la ruta de atención de la víctima debería iniciarse en el Juez de Paz; sin embargo en la práctica las víctimas acuden a diferentes instancias según el grado de confianza, entre las que se encuentran”:

- ◆ Gobernadores y Tenientes Gobernadores
- ◆ Presidentes de Comunidad
- ◆ Núcleos de Administración de Justicia Rural – NURAJ
- ◆ Defensorías Municipales del Niño y el Adolescente (capitales de distrito)
- ◆ Defensorías Comunitarias

Considerando que la Justicia de Paz se vuelve estratégica por ser el primer eslabón de la Justicia formal, ha sido y es la más cercana a la población, toda propuesta de intervención en el medio rural, debe contemplar el fortalecimiento de esta instancia para constituirse en el núcleo central de la ruta de atención de casos de Violencia familiar, articulándolos a las autoridades con presencia en la zona y a las instancias impulsadas desde las instituciones públicas y/o privadas como las Defensorías Comunitarias, cuyo papel es aceptado y legitimado por la propia Comunidad, las Facilitadoras en acción promovidas por los CEMs, entre otros.

SISTEMA DE RELACIONES DE LOS JUECES DE PAZ CON OTRAS AUTORIDADES



Gráfico tomado del documento de sistematización del PILVFS I, 2009

Como observamos en el gráfico, las relaciones de los Jueces de Paz con otras autoridades son diversas y complejas, por lo que requieren de una adecuada capacitación para el desempeño de su labor. La capacitación orientada a los Jueces de Paz también debe incorporar a otras autoridades y líderes

⁽²⁾). Ver detalles de estos mecanismos en la GUÍA DE INTERVENCIÓN PARA LA LUCHA CONTRA LA VIOLENCIA FAMILIAR Y SEXUAL, EN BASE A LA EXPERIENCIA DEL PILVFS FASE I EN AYACUCHO. Betty Olano. Enero 2009.

comunales que forman parte de la ruta que siguen las personas que habitan en las zonas rurales en su afán de obtener justicia, aspecto comprobado en la experiencia del Proyecto.

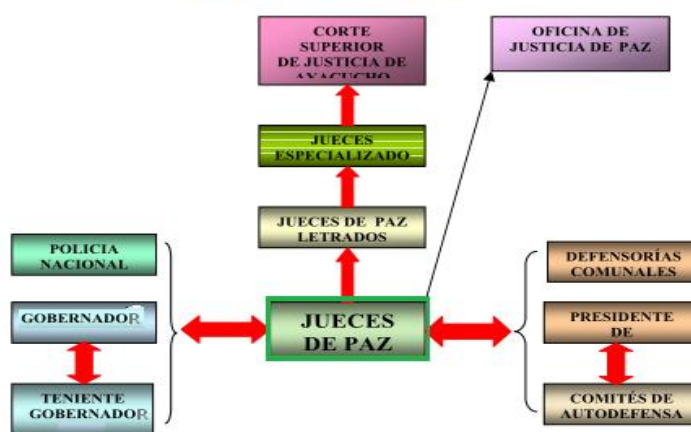
La presencia de Gobernadores y otras autoridades locales y comunales en los talleres de capacitación a Jueces de Paz, permite evitar la duplicidad de funciones y el que éstas se irroguen competencias propias de los Jueces de Paz, la mayor parte de las veces por falta de capacitación. En tal sentido se asume que un entorno más capacitado acerca de las funciones de los Jueces de Paz, haría que éstos cumplieran mejor su labor. Además el propósito está en procurar la articulación según sus verdaderas atribuciones.

La participación activa de la Corte Superior de Justicia en eventos de esta naturaleza es muy importante, para lograr el reconocimiento que la Justicia de Paz necesita.

Para la implementación del Programa de capacitación se tomará como referencia el Manual de capacitación del Juez de Paz formulado por el PILVFS, con participación de la Corte Superior de Justicia y Jueces de Paz .

La ruta de atención en el Medio Rural. El inicio de la ruta depende del criterio de la litigante y de la legitimidad o confianza que le otorgue a determinada autoridad. También la cercanía de la autoridad es un criterio importante de decisión. Para los casos más graves se recurre a las instituciones que se encuentran en la capital de provincia: Policía, Juez Mixto, CEM, DEMUNA. Tal como se muestra en el gráfico siguiente:



Capítulo 2



EL MODELO REFERENCIAL DE INTERVENCIÓN

ARTICULADA, EN EL ÁREA RURAL.

II.1.EXPLICACIÓN DEL MODELO REFERENCIAL DE INTERVENCIÓN ARTICULADA, EN EL ÁREA RURAL.

El Modelo Referencial de Intervención Articulada tiene en cuenta los lineamientos de intervención en el área rural, explicados anteriormente, los cuales están contenidos en los dos documentos producidos, a partir de la intervención del PILVFS, en su Primera Fase (2004-2008) : Doc.1. *Modelo de Intervención en Violencia Familiar y Sexual en Zonas Rurales, en Ayacucho* (Olga Bardales .2006) y Doc.2.- *Guía de intervención para la lucha contra la Violencia Familiar y Sexual, en base a la experiencia del PILVFS FASE I, en Ayacucho.*(Betty Olano, Enero 2009),



Además, de los documentos indicados, para el planteamiento del Modelo Referencial, se ha tenido en cuenta las experiencias del PILVFS en su Segunda Fase (2008-2011), relativas a la Construcción del Sistema Regional y los Sistemas Locales de Prevención y Atención de la Violencia Familiar y Sexual, en Ayacucho, las cuales están sistematizadas en los documentos : 1. *Construcción de Sistemas Locales de Atención a la Violencia Familiar y Sexual. Enfoques y Experiencias del PILVFS II.*; y 2. *Incidencia Política contra la Violencia Familiar y Sexual . experiencias del PILVFS II .*

El esquema del Modelo Referencial de Intervención Articulada es el siguiente:

MODELO DE INTERVENCIÓN ARTICULADA EN ZONAS RURALES

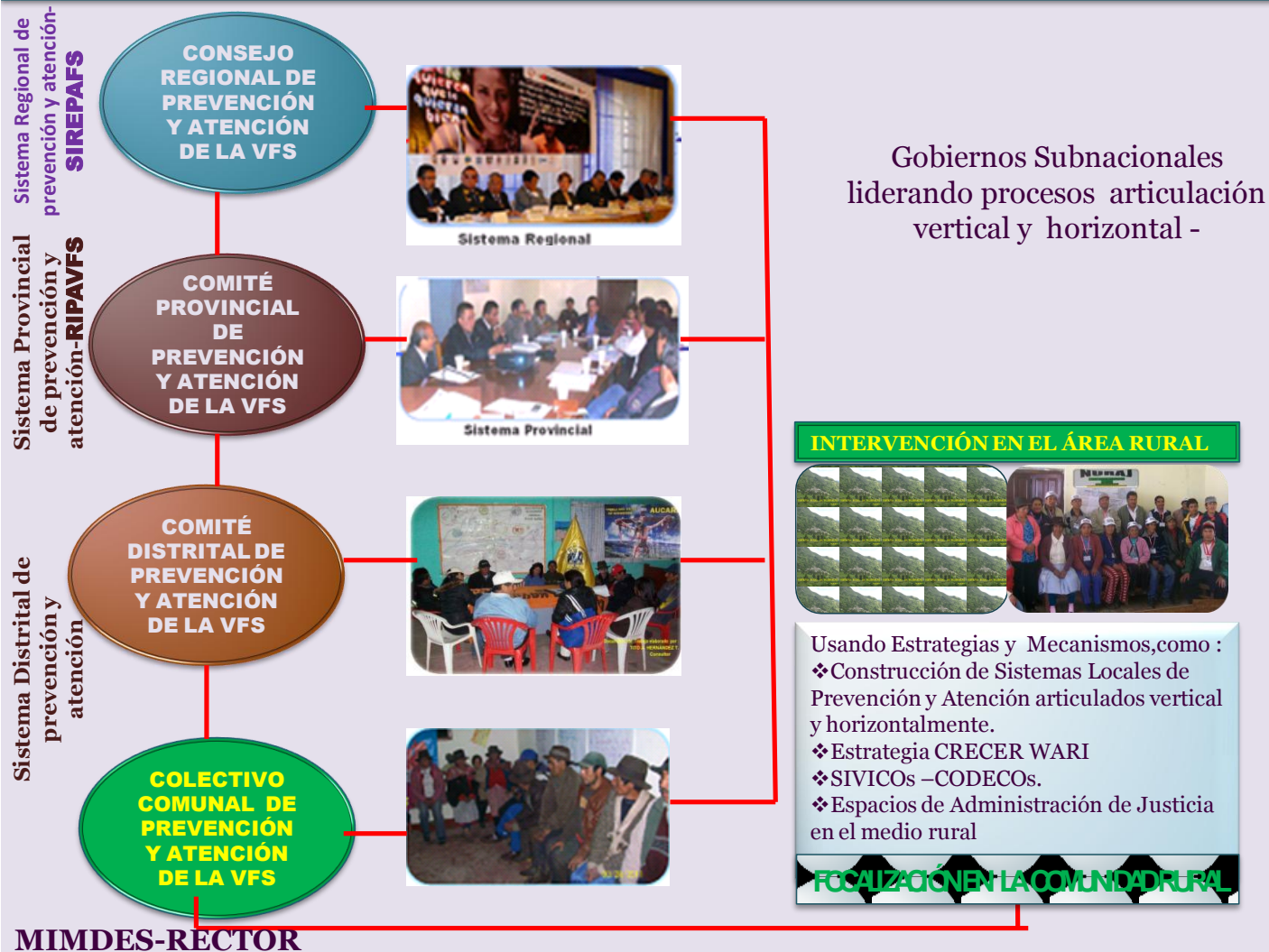

Observando el esquema del Modelo Referencial, destacan dos elementos fundamentales a tener en cuenta para el diseño e implementación de estrategias de intervención en áreas rurales. Estos son:

1. La Víctima de la VFS, quien Demanda del Estado o de la Autoridad Comunitaria, los servicios y acciones de calidad frente a la VFS.

Se debe tratar de responder a las preguntas: ¿Quién da respuesta a la víctima y sanciona al agresor, en el área rural?, ¿Los Juzgados de Paz? ¿La Autoridad Comunal? ¿Los Núcleos Rurales de Administración de Justicias- NURAJ?.

2. Un Entorno Político Institucional: Es decir el entorno organizacional, caracterizado por un Sistema Regional, Un Sistema Provincial y un Sistema Distrital, y comunitario.

Para el análisis de este entorno institucional-organizacional se debe tratar de responder a las preguntas: ¿Cuáles y cómo las instituciones responsables de la formulación e implementación de políticas públicas contra la VFS y las instituciones operadoras de los servicios y acciones de atención y prevención, están articuladas horizontal y verticalmente?. ¿Qué importancia estratégica tienen los instrumentos institucionales y programáticos presentes en el área rural, como los SIVICOs, CODECOs, la Estrategia CRECER ?.

Todo ello nos debe conducir a explicar la calidad de **Oferta de servicios y acciones de calidad**, principalmente del Estado, frente a la VFS

II.2. ACTORES SOCIALES PRESENTES EN LAS ÁREAS RURALES FOCALIZADAS.

Se requiere de una información sistemática sobre la institucionalidad; así como qué organizaciones (actores sociales) existen y qué roles cumplen, para hacer frente a la VFS, en las áreas rurales focalizadas.



El PILVFS II obtuvo la siguiente información que muestra la institucionalidad presente y comprometida con la lucha contra la VFS, en algunas áreas rurales focalizadas. El detalle de sus roles y competencias se presentan en los anexos de esta publicación.

PROVINCIA	DISTRITO	COMUNIDAD	ACTORES SOCIALES
VILCASHUAMAN	HUAMBALPA	DISTRITAL	<ul style="list-style-type: none"> - AGRO RURAL - ALCALDÍA DISTRITAL - CENTRO EDUCATIVO - ESTABLECIMIENTO DE SALUD - GOBERNACIÓN - JUEZ DE PAZ - ORGANIZACIONES SOCIALES DE BASE - PROGRAMA JUNTOS
	VILCASHUAMAN	SANTA ROSA DE SOQUIA	<ul style="list-style-type: none"> - AGENTE MUNICIPAL - AGRO RURAL - AUTORIDADES COMUNALES: - I.E DE MENORES PRIMARIA - ONG ACCIÓN CONTRA EL HAMBRE - OSB-CLUB DE MADRES - PRESIDENTE DE LA COMUNIDAD - PROGRAMA JUNTOS - PROGRAMA VASO DE LECHE - TENIENTE GOBERNADOR
PARINACOCHAS	PULLO	CENTRO POBLADO DE PULLO	<ul style="list-style-type: none"> - ALCALDÍA DISTRITAL: - CENTRO DE SALUD - CENTRO EDUCATIVO - GOBERNADOR - JUEZ DE PAZ - ORGANIZACIONES DE BASE.
HUANCASANCOS	SANTIAGO DE LUCANAMARCA	CARMEN DE ALANYA,	<ul style="list-style-type: none"> - AGENCIA MUNICIPAL - INSTITUCIONES EDUCATIVAS - JUEZ DE PAZ - OSB - PUESTO DE SALUD - TENIENTE GOBERNADOR
PAUCAR DEL SARA SARA	LAMPA	SAN SEBASTIÁN DE SACRACA.	<ul style="list-style-type: none"> - ALCALDE DEL CENTRO POBLADO SAN SEBASTIÁN DE SACRACA. - CENTRO DE EDUCACIÓN BÁSICA ALTERNATIVA "CEBA-SACRACA" MINEDU: - CENTRO DE INVESTIGACIÓN CAPACITACIÓN Y PROMOCIÓN DE LA MUJER ANDINA "CICPMA –VICTORIA": - CENTRO EDUCATIVO JOSÉ MARÍA ARGUEDAS. - CENTRO TÉCNICO PRODUCTIVO SAN SEBASTIÁN DE SACRACA "CETPRO – SACRACA" MINEDU: - COMITÉ DE SAN ISIDRO LABRADOR Y COMITÉ DE SAN SEBASTIÁN DE SACRACA: - JUEZ DE PAZ. - ORGANIZACIONES SOCIALES DE BASE - PUESTO DE SALUD SAN SEBASTIÁN DE SACRACA. - TENIENTE GOBERNADOR. -
SUCRE	MARCOLLA	TINTAY	<ul style="list-style-type: none"> - ESTABLECIMIENTO DE SALUD:. - GOBERNACIÓN:. - JUEZ DE PAZ: - MUJERES DE ORGANIZACIONES SOCIALES DE BASE:
FAJARDO	COLCA	QUILLA	<ul style="list-style-type: none"> - GOBERNACIÓN - INSTITUCIONES EDUCATIVAS: PRIMARIA Y SECUNDARIA. - JUEZ DE PAZ NO LETRADO - MUNICIPALIDAD DISTRITAL DE COLCA Y QUILLA - OBS (FECMA) - OBS (VASO DE LECHE) - PUESTO DE SALUD COLCA
LA MAR	SAN MIGUEL	HUAYLLACA	<ul style="list-style-type: none"> - AUTORIDADES COMUNALES - ESTABLECIMIENTO DE SALUD - GOBERNACIÓN - OSB-CLUB DE MADRES, PROGRAMA VASO DE LECHE. - TENIENTE GOBERNADOR
	TAMBO	HUAYAO	
LUCANAS	AUCARÀ	MAYO LUREN	<ul style="list-style-type: none"> - EL COMITÉ DISTRITAL DE PREVENCIÓN Y ATENCIÓN DE LA VFS DE AUCARA - CODECO-COMITÉ DE DESARROLLO COMUNAL DE MAYO

			Ó LUREN, - PUESTO DE SALUD DE MAYO Ó LUREN, - INSTITUCIONES EDUCATIVAS DEL CENTRO POBLADO DE MAYO Ó LUREN., - ORGANIZACIONES SOCIALES DE BASE, - COMUNIDAD CAMPESINA DE MAYO O LUREN, - JUEZ DE PAZ - TENIENTE GOBERNADOR. - MUNICIPALIDAD DEL CENTRO POBLADO DE MAYO Ó LUREN
HUAMANGA	TAMBILLO	GUAYCONDO	- CLAS SANTA ELENA - P.S GUAYOCONDO. - MUNICIPIO DISTRITAL DE TAMBILLO. - COMUNIDAD DE GUAYOCONDO. - MUNICIPALIDAD PROVINCIAL DE HUAMANGA. DEMUNA. - RED INTERINSTITUCIONAL DE PREVENCIÓN Y ATENCIÓN EN VIOLENCIA FAMILIAR – RIPAVF. - ONGS COMO CARE (TRABAJANDO EL TEMA DE DESNUTRICIÓN) Y VISIÓN MUNDIAL (TRABAJANDO NIÑEZ, ESTIMULACIÓN TEMPRANA Y NUTRICIÓN).

II.3. ARTICULACIÓN HORIZONTAL Y VERTICAL, EN Y DESDE EL ÁREA RURAL FOCALIZADA.

La construcción del Modelo de Intervención en áreas rurales focalizadas, requiere que se trabaje articuladamente con los actores sociales involucrados de forma vertical y horizontal.

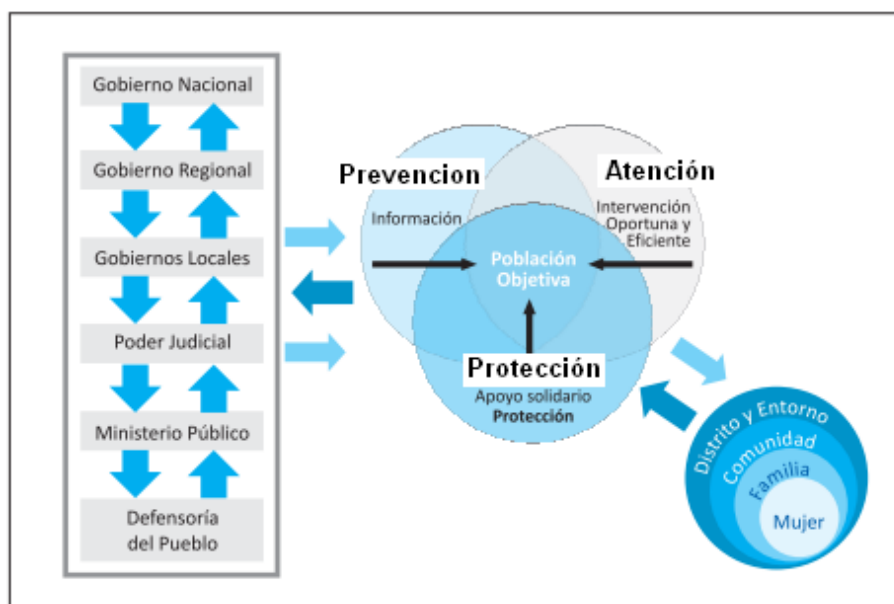

La Articulación intergubernamental (**Vertical**); está referida a la intervención de los niveles de gobierno (nacional, regional y local) y de la comunidad. Esta voluntad de visión y trabajo compartido se explicitará mediante la suscripción de acuerdos de gestión de los programas y servicios vinculados a la lucha contra la violencia hacia la mujer, en el marco del proceso de descentralización.

La Articulación intersectorial e interinstitucional (**Horizontal**); involucra a las entidades del sector público y la sociedad civil, comprometiendo su participación plena en el ejercicio de acciones conjuntas, coordinadas, que integren la programación y ejecución de acciones que faciliten su buen desempeño institucional, acercando los servicios del Estado al usuario. Esta

estrategia se sustenta en el rol rector que ejerce el Gobierno Regional y los Gobiernos Municipales Provinciales y Distritales de las 11 Provincias Ayacuchanas.

En coherencia con lo dicho, y para institucionalizar en la práctica su abordaje y estrategia de intervención en áreas rurales, el PILVFS II impulsó la creación y funcionamiento del Sistema Regional de Prevención y Atención de la violencia Familiar y Sexual- SIREPAVFS, articulado a los correspondientes Sistemas Provinciales y Distritales, con lo cual se deberá optimizar la articulación intergubernamental, interinstitucional programática y operativa de dos Poderes del Estado (Ejecutivo y Judicial), las instituciones autónomas (Ministerio Público y Defensoría del Pueblo) y la sociedad civil.

II.4. LA ARTICULACIÓN CON LA ESTRATEGIA REGIONAL CRECER WARI Y CON LA ESTRATEGIA DE PROMOCIÓN DE LA SALUD (SIVICO).

La Estrategia Regional CRECER Wari, es una Política de Estado Intergubernamental de Desarrollo Integral de las Familias y Comunidades en la Región Ayacucho, que garantiza los medios de protección social a la madre y el niño y su inclusión a los sistemas de producción.

El Gobierno Regional de Ayacucho es responsable de su orientación, organización y evaluación. La Gerencia Regional de Desarrollo Social está encargada de generar los mecanismos de apropiación conceptual y política, alineamiento programático y armonización operativa que garanticen intervenciones articuladas de los gobiernos locales, sectores del estado, los programas sociales y las organizaciones e instituciones vinculadas a fortalecer el capital humano, social y económico regional (sean estas estatales o privadas), con énfasis en reducir sostenidamente la desnutrición crónica infantil.

En Ayacucho, la Promoción de la Salud es una estrategia poderosa de la ER CRECER Wari para el desarrollo de políticas públicas saludables. Fomenta la participación comunitaria, el desarrollo de habilidades personales y reorienta los servicios de salud. A su vez, la violencia contra la mujer constituye un problema de salud pública vinculado con la seguridad ciudadana que requiere, entre otros aspectos, la implementación de una política integral y multisectorial que garantice el derecho a la atención oportuna y adecuada de la salud física y mental de las mujeres que la sufren.

En el área rural, el sector salud implementa el Sistema de Vigilancia Comunal- SIVICO para vigilar el crecimiento y desarrollo de las niñas y niños desde el vientre de la madre y vigilar que las gestantes tengan controles de embarazo, identificar, controlar y evitar las situaciones que ponen en peligro la salud y la vida de los pobladores de la comunidad, como la violencia familiar y sexual.

En este escenario, la Dirección Regional de Salud de Ayacucho - DIRESA, Redes, Micro redes y establecimientos de salud, implementan la estrategia de la promoción de la salud para prevenir la violencia familiar y sexual, a través de las visitas domiciliarias que efectúe el Agente Comunitario de Salud para identificar los casos de maltrato, descuido y abandono del niño o casos de violencia familiar y sexual y la implementación de los Sistemas de Vigilancia Comunal - SIVICO con el uso de algunos instrumentos potentes como son el Censo Comunal, Mapeo Geo sanitario, atención y prevención de la salud, referencia y contra referencia.

La Guía Técnica para la atención integral de las personas afectadas por la violencia basada en género, aprobada mediante Resolución Ministerial N° 140-2007/MINSA, contribuye a mejorar la atención integral de las personas afectadas. Establece los procedimientos básicos para la

atención integral de las personas en materia de violencia basada en género en los establecimientos de salud; plantea un conjunto de procedimientos para la promoción, prevención, atención y rehabilitación de la salud física y mental de las personas usuarias de los establecimientos de salud del MINSA afectados por la violencia.

El Sistema de Vigilancia Comunitaria del Desarrollo-SIVICO es un proceso para la prevención del riesgo, de auto vigilancia, auto focalización, seguimiento y control del estado de situación y prioridades de atención en la seguridad alimentaria y el desarrollo de los hogares. Es un sistema que no sigue solo un tema, como podría ser la salud por ejemplo, sino que busca vigilar tanto los aspectos sociales, económicos, culturales de la vida comunal. El SIVICO es el brazo de vigilancia y control del Comité de Desarrollo Comunal (CODECO).

En ambas estrategias estatales se conoce la labor de los agentes comunitarios, grupos de voluntarios y organizaciones sociales de base. Desarrolla las capacidades en los actores sociales y la participación ciudadana, fortaleciendo la relación entre comunidad y los servicios de salud, promoviendo municipios, comunidades y familias saludables.

SEGUIMIENTO DE INDICADORES DE LA SALUD, DERECHOS Y DESARROLLO DE MI COMUNIDAD

GUAYACONDO

SALUD Y NUTRICIÓN

 Niños y niñas menores de 6 meses que: Se alimentan sólo con leche materna Viven en la comunidad TOTAL <input type="text"/>	 Niños y niñas menores de 2 años que Viven en la comunidad TOTAL <input type="text"/>	 Beneficiarios del SIS TOTAL <input type="text"/>
 Niños menores de 03 años con vacuna completa TOTAL <input type="text"/>	 Gestantes que viven en la comunidad TOTAL <input type="text"/>	 Gestantes adolescentes TOTAL <input type="text"/>
 Niños y niñas desnutridos TOTAL <input type="text"/>	 Niños y niñas menores de 2 años con Carné de CRED TOTAL <input type="text"/>	 Gestantes con control prenatal TOTAL <input type="text"/>
	 Niños y niñas mayores de 6 meses y menores de 2 años que reciben 5 comidas espesas al día. TOTAL <input type="text"/>	

Mi Comunidad Saludable

 TOTAL HABITANTES <input type="text"/>	 Viviendas con Agua Segura TOTAL <input type="text"/>	 Identidad: Menores 18 años: <input type="text"/>
 NUMERO DE FAMILIAS <input type="text"/>	 Baño o Letrina Sanitaria TOTAL <input type="text"/>	 Cuentan con DNI <input type="text"/>
 Nº DE VIVIENDAS <input type="text"/>	 Microrrelleno Sanitario o Pozos de Basura TOTAL <input type="text"/>	 Partida de nacimiento <input type="text"/>
 El CODECO está... Organizado <input type="checkbox"/> SI <input type="checkbox"/> NO	 Cocina Mejorada TOTAL <input type="text"/>	 Niños que No asisten a la escuela <input type="text"/>
 Reconocido <input type="checkbox"/> SI <input type="checkbox"/> NO	 Crian Cuy. <input type="text"/>	 Con matrícula extemporánea <input type="text"/>
 ¿Nuestra Comunidad cuenta con diagnóstico y Plan Comunal? <input type="checkbox"/> SI <input type="checkbox"/> NO	 Cultivan Alfalfa, Tienen viñero, Otros <input type="text"/>	 Que abandonan la escuela <input type="text"/>
 Cantidad de Proyectos Presentados a Ppto. Participativo <input type="text"/>	 Familia en JUNTOS <input type="text"/>	 Nº de Analfabetos <input type="text"/>
 ¿Nuestra Comunidad cuenta con JAAS? <input type="text"/>	 Familia en VASO DE LECHE <input type="text"/>	 Violencia hacia la mujer <input type="text"/>
 Biohuertos Familiares <input type="text"/>	 Espacios recreativos para niños <input type="text"/>	 Maltrato infantil 0 - 18 años <input type="text"/>
 Principales productos de mi Comunidad <input type="text"/>	 Personas con discapacidad <input type="text"/>	 Niños: No reconocidos <input type="text"/>
	 Maltrato al Adulto Mayor <input type="text"/>	 No reciben pensión de alimentos <input type="text"/>
		 Sufren violencia <input type="text"/>
		 Están en abandono y trabajan <input type="text"/>

II.5. LA ADMINISTRACIÓN DE JUSTICIA, EN LAS ÁREAS RURALES FOCALIZADAS.

Actualmente, la debilidad de la organización comunal (crisis de dirigencia) y la poca presencia del Estado (escasa institucionalidad) determinan un limitado ejercicio de administración de justicia, en el área rural de Ayacucho.

Como se ha indicado, en las áreas rurales teóricamente la ruta de atención de la víctima debería iniciarse en el Juez de Paz; sin embargo en la práctica las víctimas acuden a diferentes instancias según el grado de confianza, entre las que se encuentran Gobernadores y Tenientes Gobernadores , Presidentes de Comunidad , Núcleos de Administración de Justicia Rural – NURAJ , Defensorías Municipales del Niño y el Adolescente (capitales de distrito) , Defensorías Comunitarias, etc.

En los ámbitos rurales focalizados por el PILVFS II, la Justicia sobre VFS, se administra como a continuación se indica:

PROVINCIA	DISTRITO	COMUNIDAD	COMO FUNCIONA LA JUSTICIA Y SE RESUELVEN LOS CONFLICTOS EN EL ÁREA RURAL SELECCIONADA
VILCASHUAMAN	HUAMBALPA	DISTRITAL	En Huambalpa se ha creado el Núcleo Rural de Administración de Justicia – NURAJ . Es un ente para apoyar la administración de justicia, en comunidades rurales del distrito. Esta administración se desarrolla respetando los usos y costumbres de las comunidades. El NURAJ, esta presidido por el Juez de Paz e integrado por autoridades comunales y personas notables representativas de la comunidad (varones y mujeres), quienes por vocación de servicio y alta sensibilidad social trabajan para resolver los conflictos al interior de su comunidad. Los NURAJ son instancias de resolución de conflictos de carácter comunal e intercomunal. No pretende superponer funciones al sistema de autoridades existente, sino que trata de fortalecerla y articularla en un contexto mayor, estableciendo nexos y canales directos de coordinación con el poder judicial y otras instancias.
	VILCASHUAMAN	SANTA ROSA DE SOQUIA	Los casos de Violencia Familiar llegaban primero al Teniente Gobernador, quien daba solución o lo derivaba a las instancias respectivas. Sin embargo, por tratarse de una comunidad con sus propias costumbres, la población que es víctima no quiere hacer sus denuncias al Teniente Gobernador, prefiriendo dejar a sus autoridades comunales y/o familiares lo resuelvan. En caso de gravedad los derivan a las autoridades competentes a las instituciones que operan en la capital de la provincia como: PNP, Fiscalía Mixta Provincial de Vilcashuaman y en caso de VFS, elevan al Centro Emergencia Mujer-CEM
PARINACOCHAS	PULLO	CENTRO POBLADO DE PULLO	El Juez de Paz y el Gobernador ven los casos de VFS y transfieren -para su reconocimiento médico -al Centro de Salud, luego se traslada a la fiscalía de la Provincia. A raíz de las actividades de fortalecimiento el Juez del Juzgado Mixto y la Fiscal de la Fiscalía Mixta han manifestado que las autoridades de los Distritos no tienen competencia para administrar Justicia en casos de VFS. Desde los establecimientos de salud transfieren los casos de VFS a las autoridades del Distrito para que a su vez transfieran los casos a la Provincia, mientras en casos de agresión sexual a menores de edad o en adolescentes gestantes las trabajadoras de salud además de informar a las autoridades del Distrito informan de estos casos a la Red de Salud para que ellos informen a la Fiscalía.

HUANCASANCOS	SANTIAGO DE LUCANAMARCA	CARMEN DE ALANYA,	Las autoridades del distrito, Juez y el Teniente Gobernador ven casos de VFS derivan para su reconocimiento médico al Establecimiento de Salud de San José de Huaracaya. Desde los establecimientos de salud transfieren los casos de VFS a las autoridades del distrito luego a derivado a la Fiscalía Mixta o CEM.
PAUCAR DEL SARA SARA	LAMPA	SAN SEBASTIÁN DE SACRACA.	La justicia aun no se aplica de manera efectiva ante los casos de VFS. Las mujeres que se atreven a denunciar, acuden a la ciudad capital Pauza.
SUCRE	MARCOLLA	TINTAY	En el sector rural la justicia funciona a través de la Gobernación Distrital y Juez de Paz, son ellos quienes resuelven los conflictos, sin embargo de acuerdo a la gravedad del caso derivan a las autoridades competentes a las instituciones que operan en la capital de la provincia como: PNP, Fiscalía Mixta Provincial de Sucre y en caso de VFS, elevan al Centro Emergencia Mujer de Sucre..
FAJARDO	COLCA	QUILLA	Las OSBs, Redes sociales, RIPAVFS y DESNA identifican los casos de VFS y los derivan a las autoridades del distrito, como el Juez de Paz y el Gobernador en los casos de VFS transfieren para su reconocimiento médico al Centro de Salud, luego se traslada a la fiscalía de la Provincia. Desde los establecimientos de salud transfieren los casos de VFS a las autoridades del Distrito para que a su vez transfieran los casos a la Provincia y hacen seguimiento de los mismos.
LA MAR	SAN MIGUEL TAMBO	HUAYLLACA HUAYAO	Tradicionalmente, los conflictos en el área rural de la provincia y de las comunidades seleccionadas se solucionan, en un mayor porcentaje ante sus autoridades comunales y/o buscan apoyo en sus familiares. Sin embargo ante las acciones de prevención de VFS, desarrolladas ya van acudiendo a las instituciones operadoras existentes en la capital del Distrito (DEMUNA, CEM, PNP)
LUCANAS	AUCARÀ	MAYO LUREN	La labor de administrar justicia, en el distrito de Aucara y el Centro Poblado de Mayoluren, está a cargo del Juez de paz , en los casos como son alimentos, faltas contra la persona, patrimonios, conflictos de tierras, etc. El Juez de Paz administra justicia con el apoyo del Teniente Gobernador del Centro Poblado de Mayo Luren y de las autoridades comunales.(CODECO). Se esta discutiendo en el CODECO, la formación una Defensoría Comunitaria, así como de un Tribunal Local de Administración de Justicia, que estaría integrada por el Juez de Paz, Gobernador, Presidente Comunal. Las organizaciones de mujeres, han solicitado su participación en este Tribunal . Así mismo existe el Comité de Autodefensa (rondas campesinas) quienes apoyan como “fuerza pública” la actuación del Juez o del Teniente Gobernador.

Capítulo 3



VALIDACIÓN DEL MODELO DE INTERVENCIÓN DEL PILVFS II EN EL ÁREA RURAL.

III. VALIDACIÓN DEL MODELO DE INTERVENCIÓN DEL PILVFS II EN EL ÁREA RURAL.

Es posible validar el Modelo Referencial ilustrado en Capítulo 2. Para ello tomaremos en cuenta las experiencias, avances y logros obtenidos por el Proyecto, en las áreas rurales de Lucanas (comunidad de Mayo Luren) y Vilcashuamán (Comunidades de Huamballpa y Santa Rosa de Soquia).

Como consecuencia de esta validación es posible recomendar los siguientes pasos para la construcción del Modelo de intervención Articulada en el Área Rural:

3.1.-SELECCIÓN DEL DISTRITO Y LA COMUNIDAD RURAL.

La selección del distrito y comunidad debe hacerse desde el espacio de concertación provincial, en este caso del Comité Provincial de Prevención y Atención a la VFS.

Por ejemplo. para efectuar la selección del Distrito de Aucará y de la comunidad rural de Mayoluren, se propiciaron reuniones con las entidades provinciales que venían desarrollando actividad en el desarrollo concertado en los diversos distritos de la provincia de Lucanas, como son Salud y Educación, las cuales realizaban acciones de articulación a través de la Estrategia CRECER WARI. Luego se realizaron dos reuniones entre la Gerencia de Desarrollo Social de la Municipalidad Provincial de Lucanas, Red de Salud Lucanas, UGEL Lucanas, CEM Lucanas y PILVFS II.



Las autoridades municipales y comunales mostraron desde el inicio una voluntad política de apertura y deseo de trabajar sobre el tema de lucha contra la Violencia Familiar y Sexual. De este modo se aseguraba una articulación horizontal y verticalmente a los actores sociales desde el nivel provincial hasta el Comunal.

Los principales criterios, para determinar la selección del distrito de Aucará y la comunidad de Mayo Luren fueron:

- ◆ Existencia de un proceso de articulación iniciado, a través del trabajo Multisectorial a nivel distrital y su Comité de Desarrollo Comunal en la comunidad de Mayoluren, por la labor realizada por el sector Salud.
- ◆ El Comité de Desarrollo Comunitario- CODECO, tiene un plan de desarrollo comunal concertado (Llaqtanckik).
- ◆ Voluntad política de la Municipalidad Distrital de Aucara, en apoyar este proceso rural, para abordar la Violencia Familiar y Sexual.
- ◆ Alta predisposición de los pobladores de la comunidad de Mayo Luren, por incorporar en su plan de desarrollo concertado, la problemática de la violencia familiar y sexual y buscar soluciones a esta problemática.

3.2.- ROLES DE LOS ACTORES ORGANIZACIONALES-INSTITUCIONALES FRENTE A LA VFS, EN EL ÁREA RURAL SELECCIONADA

Entendemos como "actores sociales" a las personas o colectivos de personas que desempeñan roles protagónicos que conllevan a la transformación de su comunidad o sociedad. Por ejemplo: agentes comunitarios, líderes comunitarios, comités de salud, redes de agentes comunitarios, familias, organizaciones de base, personal de salud, maestros, entre otros.

Para la construcción de Modelo de Intervención en áreas rurales, se requiere conocer, definir y negociar permanentemente los roles de los actores sociales. Por ejemplo, en Mayo Luren los Actores Sociales son:

- El **CODECO, Comité de Desarrollo Comunal de Mayo Luren**, es la entidad comunal, encargada de conllevar el proceso de articulación, entre las diversas autoridades, representantes de los sectores públicos, organizaciones sociales de base de la comunidad campesina de Aucara.



- **Puesto de Salud de Mayo Luren**, es la entidad que brinda servicio inmediato de atención ante los casos de VFS, realiza el tamizaje respectivo; así como también cumple una labor preventiva contra los actos de violencia familiar y sexual. **Tiene a su cargo el SIVICO.**
- **Instituciones Educativas del Centro Poblado de Mayo Luren**, en los tres niveles educativos, brindan acciones preventivas, conllevando una vida saludable.
- **Organizaciones Sociales de Base**, en las que aglutinan las mujeres organizadas con la finalidad de buscar un mejor desarrollo entre ellas y sus beneficiari@s.
- **Comunidad Campesina de Mayo o Luren**, cuya función es buscar el beneficio comunitario de todos sus comuneros.
- **Juez de Paz**, encargado de administrar la justicia, dentro del ámbito de su competencia que son faltas, alimentos, etc.
- **Teniente Gobernador**, encargado de propiciar el cumplimiento de las leyes, así como coadyuvar en la administración de justicia en apoyo al juez de paz.
- **Municipalidad del Centro Poblado de Mayo Luren**, encargado de liderar el desarrollo local y comunal del Centro Poblado y la articulación institucional contra la VFS, desde el CODECO.
- **El Comité Distrital de Prevención y Atención de la Violencia Familiar y Sexual de Aucara**, que tienen como rol la función de articular y efectuar un trabajo sinérgico en el abordaje de la Violencia Familiar y Sexual dentro del ámbito de competencia del Comité.

3.3. FUNCIONAMIENTO DEL CODECO.

Caso COMITÉ DE DESARROLLO COMUNAL DE MAYO LUREN.

El señor REYMUNDO CCOYLLO SANCHEZ, Alcalde de Mayo Luren, manifiesta que se empezó reactivar el CODECO, en el marco de la Estrategia CRECER WARI, desde fines de octubre de 2009. Ya en el 2010, el CODECO de Mayo Luren estaba organizarlo con todos los comités de base de la comunidad.

“El CODECO trabaja mano a mano con las ONGs, especialmente con Flora Tristan, y con la CTB, abordando el tema de la VFS en nuestra comunidad, a través de instrumentos del Sector Salud como el Sistema de Vigilancia Comunal-SIVICO. A partir de noviembre 2010, se empezó a trabajar SIVICO, con los 31 integrantes del CODECO, logrando que el Gobierno Regional nos diera el Certificado de Comunidad Saludable. Sin embargo, no se tiene entradas del Estado, del nivel provincial, hemos logrado una

propina de 400 soles mensuales para lo que es nuestra municipalidad”



La señora JULIA ORTIZ TITO, Técnica enfermera – Promotora contra la VFS en el Puesto de Salud de Mayo Luren, precisa que el CODECO, inicialmente se formó por el establecimiento de salud en 2006.

“A partir del año pasado, cuando llegaron, desde Puquio, la CTB se han iniciado los trabajos relacionados con VFS. Tenemos nuestro Diagnóstico situacional y el CODECO ya tiene su SIVICO.”



La señora SONIA HUISA MAMANI, Responsable del Puesto de Salud Mayo Luren, manifiesta que para el 2011, se ha tomado en cuenta prioritariamente la conformación de las redes de promotoras, desde el 18 noviembre del 2010.

“Con ellas se viene trabajando el tema de VFS , y y y capacitándolas para que ellas puedan identificar los casos sicologico, fisico y sexual. Además , los promotores de salud estan organizados, por barrios. Y han participado en un forum, que ha sido realizado en Puquio”



Para año 2011 se ha formulado el Plan Concertado y Articulado de prevencion y atencion de la VFS de Mayo Luren, el cual prioriza 15 rubros:

- 1- Taller de fortalecimiento del CODECO en el abordaje de la VFS (meses de marzo, mayo y julio).
- 2 – Emision de 3 ordenanzas municipales que aborden la VFS (abril – junio y agosto)
- 3 – Taller con los integrantes del CODECO y comunidad campesina sobre equidad de genero y masculinidad. (marzo – mayo y julio).
- 4 – Constitucion de una Defensoria Comunitaria y otro organismo de resolucion de conflicto (abril julio y agosto)
- 5 – Taller de formacion de promotores y educadores en Mayo Luren, Orjoza , Pampamarca y Santa Ana. (marzo)
- 6- Charla de escuela para padres en las instituciones educativas. (abril, julio y octubre).
- 7 – Taller para formacion de ninios, adolescentes y lideres y promotores de la prevencion de la VFS. (mayo)
- 8 – Taller de formacion de facilitadores en accion (marzo y abril)
- 9 – Taller de sensibilizacion sobre acciones de prevencion de la violencia en las comunidades de Mayo Luren, Humalla y Orcosa (marzo, mayo, julio, septiembre y noviembre)
- 10 – campania sicologica para las victimas de violencia sexual. (abril, junio, agosto)
- 11 – Concurso de familia saludable (julio)
- 12 – Taller de fortalecimiento de los promotores de la VFS (todo el anio)
- 13 – Taller de emprendimiento empresarial (julio – agosto – setiembre)
- 14 – Fortalecer el funcionamiento y monitoreo del SIVICO comunal (feb – abril – junio – agosto octubre y diciembre).
- 15 – Registro de identificacion de los casos de violencia en la comunidad campesina de Mayo Luren, (todo el anio) .

Pero, para ello se requiere de recursos, las entidades de Salud y Educación tiene serias limitaciones de presupuesto.

3.4. FUNCIONAMIENTO DEL SIVICO.

El propósito de que se cuente con sistemas de vigilancia en la comunidad (SIVICO) es influir oportunamente en los factores o determinantes que afectan la salud de la población, estos pueden ser de carácter biológicos, sociales, culturales, políticos, ambientales o económicos. El elemento central es la participación de la población en todas las etapas del desarrollo de proyectos y programas y, fundamentalmente en la toma de decisiones.

La salud en este caso se constituye como un eje integrador para lograr el desarrollo sostenible de la comunidad (individuo, familia y población). El SIVICO relaciona y une a los diferentes actores sociales con establecimientos de salud, gobiernos locales en diversas instancias como mesas de concertación, redes sociales, etc., los cuales se relacionan entre sí para desarrollar un conjunto de acciones que contribuyan a lograr un estado óptimo de salud de la población.

El Censo comunal e identificación de domicilios.

Es un elemento importante de un Sistema de Vigilancia Comunal SIVICO-Mayo Luren. Es la identificación de las familias que viven en la comunidad. Los responsables del sistema de vigilancia con la red de promotoras, han realizado el empadronamiento de las familias por sector, barrio y calle. Se tiene registrado información de cuántas familias viven en un domicilio, número de mujeres, número de varones, niños según edades, mujeres gestantes, condición de salud de cada uno, viviendas que cuentan con agua, casos de VFS, etc.

Puesto Salud: MASO LUREN										VIGILANCIA COMUNAL										NIÑOS MENORES 3 AÑOS										BARRIOS									
Nº de FAM	Apellidos y Nombres	F. N.	Edad	Peso	Talla	Sexo	Chis. pto	Armad. pto	Rubio	Hab.	P2 N	Sexual	VHA	Gen	Edad	Alto	Alto	FUR	FPP	Bahia	San																		
01	JAMES URBANO, Jhon D.	05-08-04	24m	12.9	91	X	SI	SI	SI	SI	X	SI	SI	SI	SI	SI	SI	SI	SI	SI	SI																		
02	LOPEZ CHAVEZ, Mayra	01-09-07	24m	13.9	91	X	SI	SI	SI	SI	X	SI	SI	SI	SI	SI	SI	SI	SI	SI	SI																		
03	COPELO URBANO, Frank Clever	12-07-08	24m	13.9	90.2	X	SI	SI	SI	SI	X	SI	SI	SI	SI	SI	SI	SI	SI	SI	SI																		
04	URDANO CAROJAL, Yurit M.	17-07-03	24m	13.9	94.4	X	SI	SI	SI	SI	X	SI	SI	SI	SI	SI	SI	SI	SI	SI	SI																		
05	PONCEALICA S., Zenilda Leasty	03-10-09	24m	13.9	91.7	X	SI	SI	SI	SI	X	SI	SI	SI	SI	SI	SI	SI	SI	SI	SI																		
06	COELLO GUSPE, Kensi R.	01-11-03	24m	13.9	93.2	X	SI	SI	SI	SI	X	SI	SI	SI	SI	SI	SI	SI	SI	SI	SI																		
07	ZEA GUSPE, Patricia E.	06-12-07	24m	13.9	96.5	X	SI	SI	SI	SI	X	SI	SI	SI	SI	SI	SI	SI	SI	SI	SI																		
08	JANTO GUSPE, Blas A.	21-01-08	24m	13.9	97.2	X	SI	SI	SI	SI	X	SI	SI	SI	SI	SI	SI	SI	SI	SI	SI																		
09	CRUZ Ortiz, Chellyn J.	21-02-08	24m	13.9	97.2	X	SI	SI	SI	SI	X	SI	SI	SI	SI	SI	SI	SI	SI	SI	SI																		
10	GUSPE GUSPE, Esmeralda	01-03-08	24m	13.9	97.2	X	SI	SI	SI	SI	X	SI	SI	SI	SI	SI	SI	SI	SI	SI	SI																		
11	SANCHEZ GUSPE, Kensi D.	11-03-08	24m	13.9	97.2	X	SI	SI	SI	SI	X	SI	SI	SI	SI	SI	SI	SI	SI	SI	SI																		
12	CONDORI CONDORI, Tony G.	28-04-08	24m	13.9	97.2	X	SI	SI	SI	SI	X	SI	SI	SI	SI	SI	SI	SI	SI	SI	SI																		
13	CONDORI SANCHEZ, Paola J.	28-04-08	24m	13.9	97.2	X	SI	SI	SI	SI	X	SI	SI	SI	SI	SI	SI	SI	SI	SI	SI																		
14	CLARES GUSPE, Bayron	04-05-08	24m	13.9	97.2	X	SI	SI	SI	SI	X	SI	SI	SI	SI	SI	SI	SI	SI	SI	SI																		
15	HUANAN SANCHEZ, Ruby A.	04-05-08	24m	13.9	97.2	X	SI	SI	SI	SI	X	SI	SI	SI	SI	SI	SI	SI	SI	SI	SI																		
16	POMA GUSPE, Denys J.	05-04-08	24m	13.9	97.2	X	SI	SI	SI	SI	X	SI	SI	SI	SI	SI	SI	SI	SI	SI	SI																		
17	MARTINEZ Hernandez, Ana Sarah	01-01-04	24m	13.9	97.2	X	SI	SI	SI	SI	X	SI	SI	SI	SI	SI	SI	SI	SI	SI	SI																		
18	SANCHEZ POMA, Andrea M.	21-09-08	24m	13.9	97.2	X	SI	SI	SI	SI	X	SI	SI	SI	SI	SI	SI	SI	SI	SI	SI																		
19	ESPINOZA ANTE, Yhosi R.	01-05-09	24m	13.9	97.2	X	SI	SI	SI	SI	X	SI	SI	SI	SI	SI	SI	SI	SI	SI	SI																		
20	GUSPE SANCHEZ, Samiro F.	01-01-09	24m	13.9	97.2	X	SI	SI	SI	SI	X	SI	SI	SI	SI	SI	SI	SI	SI	SI	SI																		
21	CONDORI Hernandez, Dayan	28-01-04	24m	13.9	97.2	X	SI	SI	SI	SI	X	SI	SI	SI	SI	SI	SI	SI	SI	SI	SI																		
22	CONDORI Huayta, Jhon E.	02-02-09	24m	13.9	97.2	X	SI	SI	SI	SI	X	SI	SI	SI	SI	SI	SI	SI	SI	SI	SI																		
23	CONDORI POMA, Yohelisa T.	04-01-09	24m	13.9	97.2	X	SI	SI	SI	SI	X	SI	SI	SI	SI	SI	SI	SI	SI	SI	SI																		
24	RAMOS GUSPE, Karla M.	07-04-09	24m	13.9	97.2	X	SI	SI	SI	SI	X	SI	SI	SI	SI	SI	SI	SI	SI	SI	SI																		
25	AYNE VERA, Celia J.	07-08-09	24m	13.9	97.2	X	SI	SI	SI	SI	X	SI	SI	SI	SI	SI	SI	SI	SI	SI	SI																		
26	GUSPE POMA, Yohelisa T.	11-01-09	24m	13.9	97.2	X	SI	SI	SI	SI	X	SI	SI	SI	SI	SI	SI	SI	SI	SI	SI																		
27	CRUZ GUSPE, Argem	11-10-09	24m	13.9	97.2	X	SI	SI	SI	SI	X	SI	SI	SI	SI	SI	SI	SI	SI	SI	SI																		
28	AYNE GUSPE, Zaid	04-11-09	24m	13.9	97.2	X	SI	SI	SI	SI	X	SI	SI	SI	SI	SI	SI	SI	SI	SI	SI																		
29	RAMOS URBANO, Flor Simona	13-01-09	24m	13.9	97.2	X	SI	SI	SI	SI	X	SI	SI	SI	SI	SI	SI	SI	SI	SI	SI																		
30	POMA HUAYTA, Dayana B.	03-12-09	24m	13.9	97.2	X	SI	SI	SI	SI	X	SI	SI	SI	SI	SI	SI	SI	SI	SI	SI																		
31	GUSPE CONDORI, Ana Maria	11-12-09	24m	13.9	97.2	X	SI	SI	SI	SI	X	SI	SI	SI	SI	SI	SI	SI	SI	SI	SI																		
32	SANCHEZ GUSPE, Greyli S.	23-01-10	24m	13.9	97.2	X	SI	SI	SI	SI	X	SI	SI	SI	SI	SI	SI	SI	SI	SI	SI																		
33	GUSPE POMA, Yohelisa T.	01-01-10	24m	13.9	97.2	X	SI	SI	SI	SI	X	SI	SI	SI	SI	SI	SI	SI	SI	SI	SI																		
34	GUSPE POMA, Yohelisa T.	28-02-10	24m	13.9	97.2	X	SI	SI	SI	SI	X	SI	SI	SI	SI	SI	SI	SI	SI	SI	SI																		
35	TRIBE GUSPE, Hilarios G.	18-07-10	24m	13.9	97.2	X	SI	SI	SI	SI	X	SI	SI	SI	SI	SI	SI	SI	SI	SI	SI																		
36	GUSPE POMA, Cleofe	02-12-10	24m	13.9	97.2	X	SI	SI	SI	SI	X	SI	SI	SI	SI	SI	SI	SI	SI	SI	SI																		
37	AYNE GUSPE, Elva	11-02-11	24m	13.9	97.2	X	SI	SI	SI	SI	X	SI	SI	SI	SI	SI	SI	SI	SI	SI	SI																		
38	AGUIRRE AYNE, Meyer	25-10-10	24m	13.9	97.2	X	SI	SI	SI	SI	X	SI	SI	SI	SI	SI	SI	SI	SI	SI	SI																		
39	GUSPE URBANO, Sonia	31	38	X																																			

Letreros domiciliarios.

En Mayo Luren se han elaborado letreros de identificación de todos los domicilios en coordinación con la municipalidad, tomando como referencia el número del domicilio, la Historia Familiar del Establecimiento de Salud,



El Mapeo de la comunidad

Una herramienta visual, útil y común para tomar decisiones en una comunidad son los mapas. En Mayo Luren se cuenta con un mapa donde está dibujado el número de casas y familias que son, se registra en colores los niveles de riesgo de salud y recientemente los casos de VFS. Se registra alguna otra información que se considere necesaria o importante para la vigilancia. Adicionalmente se registran los diferentes tipos de recursos importantes con que cuenta la comunidad como son: local comunal, colegios, establecimiento de salud, etc.



El señor PABLO SÁNCHEZ BUITRÓN, promotor de Salud y coordinador responsable del SIVICO Mayo Luren, manifiesta que trabajo del SIVICO no es un trabajo de una sola persona sino de todos los comprometidos en el CODECO.

Como son 12 promotores, se han dividido en 4 barrios. Las casas han sido enumeradas para identificar la vivienda. Luego mensualmente, sobre esa base, se realizará el monitoreo y análisis. A la fecha se han identificado 111 caso de VFS entre físico, Sicológico y sexual.

Es un trabajo en conjunto, articulado con todas las instituciones. desde el noviembre del año pasado gracias a la participación de la CTB, el CEM y la ONG Flora Tristan. Ellos han venido a capacitar en varias oportunidades

“El 18 de noviembre del 2010 se ha organizado la red de promotoras. Hemos realizado dos capacitaciones y su replica sobre masculinidad y genero. Además y se han realizado réplicas en comunidades de Humalla y otros. El es que participen la pareja. Hay mucho machismo aun y se busca un cambio gradual.”

"Yo felicito a mi comunidad porque de alguna manera hemos bajado el consumo de alcohol, porque era el principal causante. Maltratan a sus hijos, a su esposa" Manifiesta el Promotor de Salud Pablo Sánchez .



3.5. EL SERVICIO DE ATENCIÓN A LA VÍCTIMA.

En Mayo Luren, la representante del Puesto de Salud indica que al llegar un caso, se atiende en el puesto de salud y actuamos de acuerdo a la gravedad del caso. Si se trata de primera fase entonces se trata de de orientar, y si es un caso mas avanzado o grave, se lleva deriva al Juez de Paz. Y fuera un caso mas grave entonces se deriva al distrito de Aucará, donde existe la DEMUNA desde hace tres meses, o se deriva al CEM provincial de Puquio.

Recientemente se ha aprobado la siguiente ruta de Atención a las víctimas de VFS:

MODELO DE LA RUTA DE REFERENCIA Y ATENCION, EN LOS PROCESO DE VIOLENCIA FAMILIAR EN LA ZONA COMUNAL DE LA PROVINCIA DE LUCANAS

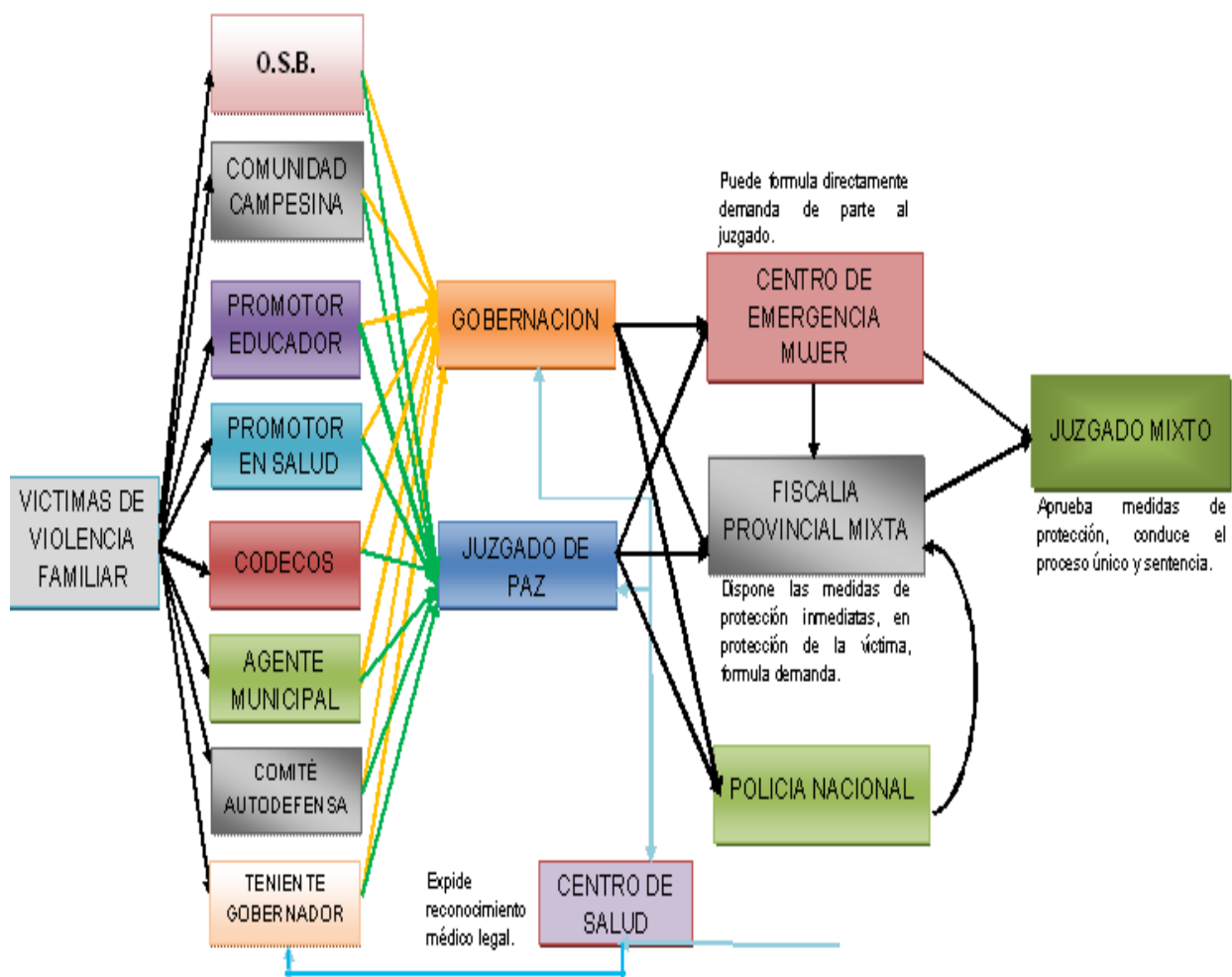

3.5. ADMINISTRACIÓN DE JUSTICIA COMUNITARIA, EN EL MEDIO RURAL.

Caso EL NURAJ DEL DISTRITO RURAL DE HUAMBALPA -VILCAS HUAMÁN.

El Estado tiene una presencia débil y falta de propuesta de atención, en comunidades rurales, operándose allí el derecho consuetudinario o costumbre en la resolución de los conflictos, entre ellos el de la violencia familiar y sexual.

A ello se agregan 05 barreras que impiden tener una verdadera Justicia Rural en las comunidades más alejadas:

- ❖ **Barreras Económicas:** La mayoría de los pobladores de las comunidades alejadas viven exclusivamente de sus cosechas, y la economía es básicamente de autoconsumo. La agricultura y la ganadería es la principal actividad económica; careciendo de ingresos económicos para poder desplazarse y permanecer en Vilcashuaman.
- ❖ **Barreras Culturales:** Aquellas personas que sí han acudido a la justicia urbana, han tenido experiencias negativas en donde han sido discriminados por su condición, y les demoran los procesos, dándoles esto la idea que *NO HAY JUSTICIA PARA ELLOS*, se sienten excluidos. Así mismo en las zonas alejadas las agresiones dentro del hogar son como el “pan de cada día” como si fuese una cosa normal
- ❖ **Barreras Geográficas:** El acceso a los servicios de atención que se encuentran en la capital de provincia es deficiente y el tiempo que se demora para ir a otras localidades es largo, por tanto es raro que la población (usuarios y/o víctimas) se movilice a zonas urbanas. No hay transporte público hacia las localidades.
- ❖ **Barreras Burocráticas:** Muchos de las víctimas que acuden a los servicios de atención en la capital de provincia no encuentran una verdadera justicia para sus demandas donde se hacen lentos y frustrantes; ya sea por los trámites engorrosos que duran meses y años, esto complementado con la pésima calidad de atención a los usuarios.



¿QUÉ SON LOS NÚCLEOS RURALES DE ADMINISTRACIÓN DE JUSTICIA – NURAJ?

Son espacios creados para apoyar la administración de justicia, en comunidades rurales del departamento de Ayacucho. Esta administración se desarrolla respetando los usos y costumbres de las comunidades.

Los NURAJ están conformados e integrados por autoridades comunales y personas notables representativas de la comunidad (varones y mujeres), quienes por vocación de servicio y alta sensibilidad social trabajan para resolver los conflictos al interior de su comunidad.

Los Núcleos Rurales son instancias de resolución de conflictos de carácter comunal e intercomunal. No pretende superponer funciones al sistema de autoridades existentes, como el Juez de Paz, sino que trata de fortalecerla y articularla en un contexto mayor, estableciendo nexos y canales directos de coordinación con el poder judicial y otras instancias.

El NURAJ – Huambalpa se instaló en el año 2000 con 10 integrantes y estuvo operando y administrando justicia en el distrito un año y medio con un promedio de 40 casos resueltos bajo acta de los delitos de violencia familiar, alimentos de menores, tenencia de terrenos, hurto, venta de ilegal de alcohol entre otros de menor índole.

Actualmente el NURAJ – Huambalpa, esta conformado por las diferentes autoridades y funcionarios del distrito : Presidente de la Comunidad, Juez de Paz, Gobernador, Presidenta de la FECMA, Responsable del centro de Salud, Responsable del programa JUNTOS, Directores de las I.E de Inicial, Primaria y Secundaria, Comité de autodefensa, presidentes de barrios, presidenta de vaso de leche, junta de regantes entre otras personas representativas. Tiene como Presidente al JUEZ DE PAZ, quien convoca los jueves de cada semana (día de feria en el distrito) a todos sus miembros a fin de poder reunirse y decidir en forma conjunta las acciones a tomar en casos de existir una falta o delito y poner alguna de las sanciones estipuladas según reglamento.

La reunión del Núcleo empieza a partir de las 8 de la mañana y la recepción de casos y la administración de Justicia culminaba a las 2 de la tarde del mismo día. Si había alguna urgencia el presidente del NURAJ convocaba a una reunión extraordinaria para ver algún caso grave o de prioridad previa citación.

Los tipos de conflictos en los que intervienen el nuraj, son:

- ◆ En el ámbito de la familia nuclear y extensa los temas recurrentes son la violencia familiar y los conflictos de pareja.
- ◆ En el ámbito comunal los conflictos detectados son, en gran parte, los relativos a la seguridad y el orden público (agresiones, robos, faltas menores y delitos).
- ◆ En el ámbito intercomunal se detecta el abigeato y violaciones de derechos humanos



El Núcleo NURAJ recepciona los casos de VFS. Una vez ingresado el agredido o la víctima se recepciona su denuncia bajo acta y si tuviese alguna lesión; el funcionario del establecimiento de salud hace su informe correspondiente.

Luego se toman acciones inmediatas para la notificación al agresor. Si el agresor pone resistencia; todos los miembros del núcleo van a detenerlo y lo trasladan a las instalaciones del NURAJ (ambiente del municipio en sesión de uso) para hacerle conocer sobre el reglamento y los castigos que pudiera tener si es reincidente en la falta.

Una vez que las dos personas en conflicto se encuentran frente de los miembros del NURAJ, se busca la conciliación y estas firman un compromiso. Si alguna de las partes comete alguna falta a lo acordado se aplicara las sanciones del NURAJ (según reglamento son: Pagos a la comunidad, faenas comunales y hacerles conocer a toda la comunidad su comportamiento, entre otros). Si el caso es grave (lesiones graves y violaciones sexuales), se hace la derivación a las instancias legales de la provincia de Vilcashuaman

El NURAJ de Huambalpa cuenta con tres libros:

1. Libro de Actas de Denuncias, En el que se asientan las solicitudes de intervención del NURAJ efectuadas por los pobladores para fines de resolución de sus conflictos. Se evidencia la recepción de casos de índole civil y penal, haciendo constar los mayores detalles posibles del hecho que se pone en conocimiento, y aparentemente es llevado solamente y de forma exclusiva por el Juez de Paz, en quien recae la presidencia del NURAJ, puesto que figura en todas su firma y sello, y no de otro miembro del NURAJ;
- 2.- Libro de Actas de Compromisos – Casos. que es propiamente el libro de audiencias realizadas a raíz de las diversas solicitudes. Entre el 24 de febrero al 17 de marzo del año 2011, se habían registrado 19 audiencias, que versan sobre los siguientes asuntos: Violencia familiar (03), Agresiones mutuas (02), Agresiones (01), Violación sexual (01), Posesión de terreno (01), Daños (04), Obligación de pago (02), Contra el honor (03), No se colige con certeza el motivo de la solicitud (02)

3. Libro de Reuniones Diversas. Sirve para hacer constar las diversas reuniones llevadas a cabo con las distintas autoridades, los acuerdos arribados y los compromisos adquiridos, también se ve que ha servido para registrar un caso de agresión física y verbal que no constituye violencia familiar.

Las audiencias son presididas por el Juez de Paz, y la participación de los miembros del NURAJ esta dirigida a:

- Promover compromisos (pecuniarios o personales) entre las partes para llegar a un arreglo o conciliación.
- Establecer la indemnización o reparación civil si lo amerita.
- Expresar recomendaciones para lo posterior evitar se repitan los hechos.

En la mayoría de los casos, se hace la invocación de la aplicación de lo dispuesto en el Código Penal (pese a que no tendrían competencia). En caso de incumplimiento a los acuerdos arribados, dicho código es empleado como medio de coerción o aseguramiento de lo consensuado.

En cuanto a Violencia Familiar el NURAJ de Huambalpa cumple un rol conciliador, enfocándose en la protección de la Víctima, y busca llegar a acuerdos personales para evitar que el hecho se repita. Aunque uno de los acuerdos arribados es la separación de la pareja, cuando ambas partes estuvieron de acuerdo en ello, y adicionalmente se fijó una pensión por concepto de alimentos.

De acuerdo con la documentación disponibles (los tres libros antes indicados), al sustentar su actuación en el Juez de Paz ⁽³⁾, quien al final sentencia- excepto en el caso de violación sexual- la actuación del NURAJ de Huambalpa, no violenta ninguna disposición, y la participación de las demás autoridades le dan fuerza a lo dispuesto. Sin embargo, la participación de estas no solo deberían garantizar ello, sino que, desde el ámbito de sus competencias, deben asistir y dar servicios a las partes. Por ejemplo, en el Acta se debería evidenciar que el representante de Salud cumplirá con dar asistencia médica gratuita a la víctima y quizás alguna terapia al agresor; que el representante de la agencia municipal procure un trabajo comunitario remunerado a la víctima si no lo tiene, que el agente del RENIEC inscriba a los hijos menores de la víctima para la obtención de sus DNI si no lo ha tramitado, etc.

Lo ideal sería que el “acta de conciliación” sea denominada “acta de protección” a la Víctima, y enviar de inmediato una copia de esta a la autoridad correspondiente, en el Distrito de Aucará.⁴

3 En su artículo 21, el Reglamento de la Ley de Violencia Familiar dispone que el juez de paz es supletoriamente competente en asuntos de violencia familiar, a falta de juez de paz letrado; pudiendo ordenar todas las medidas dispuestas en la Ley de Violencia Familiar y su reglamento.

4 Erich A. Matos G. Abogado especialista del PILVFS II indica que, legalmente no debe haber conciliación en los casos de VFS. Por lo tanto, no debe haber acta de conciliación, sino de Protección a la Víctima. Respecto a los casos de Violación Sexual, aunque uno de los casos no está catalogado por el NURAJ como violación sexual, sino como “embarazo entre menores de edad”, es evidente que en aplicación estricta del Código Penal modificado respecto a dicho tipo penal, resulta un caso de violación sexual de menor de 18 años, por tanto de exclusiva competencia de un juzgado especializado en lo penal. Este hecho debe ser derivado a la PNP o Ministerio Público, por los acuerdos arribados se puede colegir que no se cumplió con dicho trámite, por lo cual ya el Juez de Paz y los miembros del NURAJ estarían incurso en delito penal, lo que resulta grave para los miembros y para el funcionamiento del NURAJ.

**JUEZ DE PAZ
PRESIDENTE DEL NURAJ HUAMBALPA**



3.6. PREVENCIÓN Y CONTROL SOCIAL DE LA VIOLENCIA FAMILIAR Y SEXUAL, EN EL ÁREA RURAL.

En Santa Rosa de Soquia es una comunidad rural, ubicada en el distrito de Vilcashuaman; y en ella habitan 43 familias rurales.

Esta comunidad fue focalizada desde abril del 2010, aunque el PILVFS II ya venía realizando trabajos previos de sensibilización e incidencia en autoridades municipales y comunitarias desde el segundo semestre del 2009.

Situación inicial.

No había acciones preventivo promocionales en esta comunidad. En lo que se refiere a Atención, los casos de Violencia Familiar eran denunciados primero ante el Teniente Gobernador, quien daba solución o lo derivaba a las instancias respectivas, en Vilcashuaman.

Había pautas culturales de la zona excluyentes hacia la mujer, predominio del machismo.

Había Altos índices del consumo de alcohol en la juventud, situación de riesgo.

Había incumplimiento de compromisos institucionales para hacer frente a la VFS

El proceso.

La focalización de la intervención del PILVFI en esta comunidad se ha sustentado en que:

-Santa de Rosa de Soquia cuenta con autoridades comunales dispuestos a abordar la problemática de la VFS. -Es una comunidad muy activa, organizada, y participativa. -Las autoridades provinciales (Sistema Provincial), particularmente el Gerente de Desarrollo Social de la municipalidad provincial, Promotora del CEM, trabajadores y personalidades de Vilcashuaman mencionaban permanentemente, que Santa Rosa de Soquia sería una comunidad ideal, para trabajar cualquier proyecto, por su ubicación y su predisposición al cambio.

Además, luego del diagnóstico realizado en el 2009, primaron otros criterios de selección como ::

- ◆ Accesibilidad a la zona de intervención.
- ◆ Antecedentes e información de la ocurrencia de casos de VFS.
- ◆ Instituciones existentes en la capital de la provincia dispuestos a trabajar en dicha comunidad (Municipalidad, Juez de Paz, Gobernador, Teniente Gobernador, Puesto de Salud, I.E, Programa Juntos, Agro Rural .
- ◆ Buena articulación con el nivel Distrital-Provincial de Vilcashuamán. Los casos de gravedad de VFS eran derivados a las autoridades competentes a las instituciones que operan en la capital de la provincia como: PNP, Fiscalía Mixta Provincial de Vilcashuaman y en caso de VFS, elevan al Centro Emergencia Mujer-CEM.
- ◆ Comunidad organizada, y fuerte liderazgo del Presidente de la Comunidad, Agente Municipal y de la FECMA



Este proceso de intervención se inició con la socialización del modelo de prevención a los integrantes del equipo del núcleo ejecutor conformado por el Gerente de Desarrollo Social, la Promotora del CEM, el Asistente de la Gerencia de Desarrollo y Gestor Político Provincial del PILVFS II; quienes enfocaron sus actividades en la comunidad de Santa Rosa de Soquia.

Luego el núcleo ejecutor visitó a la comunidad para una reunión previa con las autoridades comunales y posterior con todos los integrantes de esta comunidad ,para explicar la metodología para, en forma conjunta, erradicar la VFS. El compromiso decidido de sus autoridades y población en conjunto fue lograr un nivel cero de VFS.

Los actores sociales que han trabajado cooperativamente en acciones preventivo promocionales, bajo el enfoque de control social de la VFS, en Santa Rosa de Soquia, fueron:

INSTITUCIONES	AUTORIDADES COMUNALES
♦ Gerencia de Desarrollo Social de la Municipalidad de Vilcashuaman.	♦ Presidente de la Comunidad
♦ Gestoría Provincial del PILVFS II	♦ Agente Municipal
♦ CEM Vilcashuaman	♦ Teniente Gobernador
♦ Agro Rural	♦ Presidenta del Club de Madres
♦ ONG Acción Contra el Hambre	♦ Presidenta del Programa Vaso de Leche.
♦ I.E de menores primaria	♦ Presidenta del Programa Juntos



La articulación, tanto horizontal como vertical, en y desde la comunidad, lo realizan las autoridades: Presidente de la Comunidad, Agente Municipal, teniente Gobernador, presidenta de la FECMA, hacen las convocatorias, participan en las acciones y dan el seguimiento respectivo a los acuerdos tomados en las asambleas y talleres y otros eventos impulsados.

Además, estas autoridades realizan las coordinaciones con otras instancias e instituciones que intervienen en la comunidad, tales como la Municipalidad de Vilcashuaman, Centro de Salud, Agro Rural y ONG.

Permanentemente se han realizado talleres, charlas, ferias, dinámicas, y técnicas motivacionales, comunicacionales y de participación comunitaria, bajo el liderazgo del Presidente de la Comunidad.

En cada casa libre de violencia familiar, la autoridad comunal con los pobladores honorables han manifestado su reconocimiento y felicitación a nombre de la comunidad a la familia propietaria. Luego han dispuesto la colocación de letreros en la puerta con el mensaje *Familia sin Violencia Familiar*.



RESULTADOS OBTENIDOS.

Como resultado de este proceso preventivo y de control social de la VFS en la Comunidad de Santa Rosa de Soquia la Violencia Familiar se ha reducido al mínimo, como ilustra las cifras siguientes:



RESULTADOS EN LA COMUNIDAD DE SANTA ROSA DE SOQUIA:

Tota Familias en la comunidad: 43 familias

Familias con VFS

2008 : 27 familias con VF

2009 : 20 familias con VF

2010 : 09 familias con VF

2011 : 01 familias con VF



ANEXOS

ANEXO A

ANÁLISIS SITUACIONAL DE LA INTERVENCIÓN INSTITUCIONAL EN ÁREAS RURALES FOCALIZADAS.

La intervención concreta del PILVFS II en áreas rurales focalizadas, ha sido impulsada prácticamente a partir del segundo semestre del 2010, desde la Gestoría Regional y las Gestorías Provinciales, y se ha llevado a cabo desde las Gerencias de Desarrollo Social de los Gobiernos Municipales, en coordinación con el CEM . Ellos reportan los siguientes ámbitos focalizados:

- ✦ En la Provincia de Vilcashuamán, a partir del segundo semestre del año 2010 se ha impulsado la intervención del PILVFS II, en el Distrito Rural de Huamballpa y en la Comunidad rural de Santa Rosa de Soquia (Distrito de Vilcashuamán), desde la Municipalidad Provincial de Vilcashuaman, a través de la Gerencia de Promoción de Desarrollo Social y el CEM ,
- ✦ En la Provincia de Parinacochas, el Alcalde, los regidores de la Municipalidad y las autoridades del Distrito Rural de Pullo, fueron sensibilizados y accedieron a constituir el Sistemas Local Articulado en el mes de noviembre del 2010.
- ✦ En la Provincia de Huancasancos se ha seleccionado la Comunidad Rural de Carmen de Alanya, en el distrito de Santiago de Lucanamarca, desde le mes de octubre del 2010, de acuerdo a sugerencia y recomendación de la Micro Red de Salud Huanca Sancos.
- ✦ En la Provincia de Paucar del Sara Sara se ha seleccionado el centro Poblado Mayor San Sebastián de Sacraca en el Distrito Rural de Lampa desde setiembre de 2010.
- ✦ En la Provincia de Sucre, desde el mes de Mayo del 2009 el PILVFS II ha focalizado su intervención en el Distrito Rural de Morcolla. Por la voluntad y predisposición de abordar la problemática de la VFS, de los representantes del Establecimiento de Salud de Morcolla . Específicamente, se interviene desde Agosto del 2010 en el Centro Poblado Tintay.
- ✦ En la Provincia de Fajardo, la intervención del proyecto se ha llevado a cabo en la Comunidad Quilla del Distrito Rural de Colca, desde octubre del 2010.
- ✦ En la Provincia de La Mar la intervención del proyecto se ha llevado a cabo en la comunidad de Huayllaca – Distrito de San Miguel, en el marco de la Estrategia CRECER Wari, desde el año 2009 . Así mismo, en el distrito de Tambo – La Mar, se focalizó la comunidad de Huayao, desde Julio del 2010.
- ✦ En la Provincia de Lucanas, la intervención del proyecto se ha llevado a cabo desde el mes de agosto del 2010, en la Comunidad de Mayo Luren, en el Distrito de Aucará. La decisión fue tomada por las autoridades provinciales y en acuerdo con las autoridades distritales y comunales.
- ✦ En la Provincia de Huamanga, desde Julio del año 2011, el PILVFS II ha impulsado su intervención rural en la Comunidad de Guayacondo del Distrito de Tambillo, desde la Municipalidad Provincial y en coordinación con la RIPAVFS Huamanga.

- ◆ En la Provincia de Cangallo, desde octubre 2011, el PILVFS II ha impulsado su intervención rural en la comunidad rural de Hualchancca-Distrito de Morochucos, en coordinación con el CEM Cangallo.

ANÁLISIS DEL ENTORNO.

Para hacer un análisis sistemático de la configuración de los procesos de intervención y de los cambios que estos generan en el entorno, es imprescindible conocer el contexto en los estos se han llevado a cabo.





De esta manera, los factores internos y externos que influyen en los procesos de intervención , Encontrados en el 2009, en las áreas rurales focalizadas por el PILVFS II se detallan a continuación:

FACTORES INTERNOS Y EXTERNOS QUE INFLUYEN EN LOS PROCESOS DE INTERVENCIÓN , EN ÁREAS RURALES FOCALIZADAS- 2009

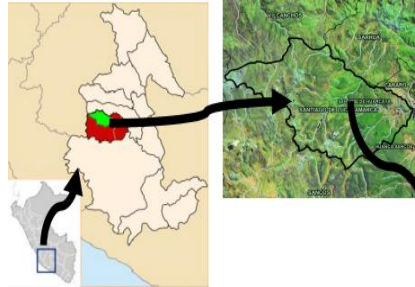
	FACTORES INTERNOS <i>Positivos</i>	FACTORES EXTERNOS <i>Positivos</i>
 <p style="text-align: center;">EN LA COMUNIDAD DE SANTA ROSA DE SOQUIA, DISTRITO-PROVINCIA DE VILCASHUAMAN</p>	<ul style="list-style-type: none"> ✓ Existencia de OSB's en especial de Club de Madres con la secretaria de Lucha Contra la VFS, fortalecen un sentido organizativo en ellas. ✓ Predisposición de las autoridades locales, autoridades comunales y población en conjunto para hacer frente a la Violencia Familiar ✓ Apertura y voluntad política por parte del Alcalde y regidores de la Municipalidad de Huambalpa ✓ Se tiene 02 Facilitadores en Acción que son de la comunidad de Santa Rosa de Soquia ✓ Apertura y voluntad de trabajar la problemática por parte de las autoridades comunales y población de Santa Rosa de Soquia ✓ Participación de Mujeres de OSB en especial del programa Juntos y de la FECMA 	<ul style="list-style-type: none"> ✓ Accesibilidad al distrito (existe una carretera en regular estado) lo que permite la visita a todo momento. ✓ Presencia de instituciones como: Gobernación, Juez de Paz, Sector Salud, Juntos ✓ Presencia de Organizaciones Sociales de base ✓ Políticas publicas a favor de las mujeres ✓ Proceso de descentralización. ✓ Economía estable
	<p style="text-align: center;"><i>Negativos</i></p> <ul style="list-style-type: none"> ✓ Pautas culturales de la zona excluyentes hacia la mujer, predominio del machismo. ✓ Altos índices del consumo de alcohol en la juventud, situación de riesgo. ✓ Resistencia de algunos funcionarios y autoridades para tratar el tema de Violencia Familiar y Sexual ✓ Incumplimiento de compromisos institucionales para hacer frente a la VFS. 	<p style="text-align: center;"><i>Negativos</i></p> <ul style="list-style-type: none"> ✓ Limitada presencia de ONG's o Cooperantes para coordinar y cofinanciar acciones. ✓ Accesibilidad limitada en épocas de lluvia ✓ Carencia de servicios de líneas de comunicación telefonía móvil e internet ✓ Responsables de las instituciones se encuentran constantemente fuera del distrito. ✓ Difícil y lejano acceso de la provincia y sus distritos, genera una comunidad desinformada.

 <p>EN EL CENTRO POBLADO DEL DISTRITO DE PULLO, PROVINCIA DE PARINACOCHAS</p>	<p>FACTORES INTERNOS Positivos:</p> <ul style="list-style-type: none"> - Voluntad política del Alcalde y sus regidores de asumir la atención de la VFS desde el Municipio de forma articulada con las instituciones existentes en el Distrito. - Autoridades del Distrito fortalecidos e identificados con el problema de VFS. <p>Negativos:</p> <ul style="list-style-type: none"> - Actitudes machistas de la población. - Las mujeres agredidas no están consientes de que el tema de VFS es la vulneración de sus derechos o que ellas son sujetos de derechos por tanto las autoridades están llamadas a protegerlas. - Las autoridades y las responsables de las instituciones no transferían los casos de VFS a las autoridades de la Provincia. 	<p>FACTORES EXTERNOS Positivos:</p> <ul style="list-style-type: none"> - La Red de salud de Parinacochas, tiene en su agenda de atención a la VFS desde el establecimiento de Salud en Base a la Guía técnica integral de personas afectadas por la violencia basada en género. - Desde la UGEL de Parinacochas se está articulando actividades de Prevención de la VF en los establecimientos del Distrito. <p>Negativos:</p> <ul style="list-style-type: none"> - Por la distancia a la Provincia para las mujeres es difícil acceder a demandar la protección de sus derechos - Las autoridades comprometidas en la atención y prevención de la Provincia no asumen la atención de estos casos por estar distantes a la Provincia.
 <p>EN LA COMUNIDAD DE CARMEN DE ALANYA, DISTRITO DE SANTIAGO DE LUCANAMARCA, PROVINCIA DE HUANCASANCOS</p>	<p>FACTORES INTERNOS Positivos</p> <ul style="list-style-type: none"> -Existe voluntad política del Alcalde y sus regidores de realizar acciones de prevención de la VFS desde el Municipio de forma articulada con las instituciones existentes en el distrito. -Existe expectativa de autoridades comunales del distrito comprometidos con el problema de VFS. <p>Negativos:</p> <ul style="list-style-type: none"> -Las mujeres, niñas y adultos agredidas desconocen de que el tema de VFS es la vulneración de sus derechos, por lo tanto deben exigir que las autoridades deben protegerlas. -Persiste la actitud machista y secuelas de la violencia política vivida en el distrito. -Demora en la derivación de casos de VFS 	<p>FACTORES EXTERNOS Positivos:</p> <ul style="list-style-type: none"> -Desde el Establecimiento de Salud (En Base a la Guía técnica integral de personas afectadas por la violencia basada en género): La promoción de la Salud, el trabajo con Agentes Comunitarios de la Salud – ACS, constitución de Defensorías Comunitarias, Sistema de Vigilancia Comunitaria – SIVICO y la implementación de su DEMUNA -Desde la Comunidad Educativa, existe un compromiso y un trabajo articulado en acciones de prevención de la VFS, con el fortalecimiento de espacios de las DESNAS y los Municipios Escolares. <p>Negativos:</p> <ul style="list-style-type: none"> -Poco compromiso de Operadores de atención provincial, por la distancia. -La distancia y el desconocimiento de sus derechos y pasos a seguir de las víctimas, hace difícil acceder a estos servicios de atención de VFS.

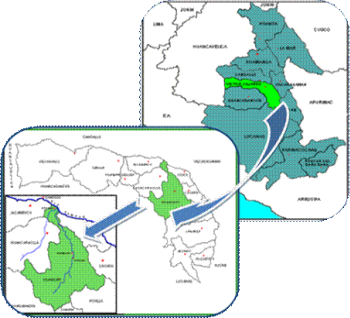
<p>EN LA COMUNIDAD DE SAN SEBASTIÁN DE SACRACA- DISTRITO DE LAMPA- PROVINCIA DE PAUCAR DEL SARA SARA</p>  <p>PAUCAR DEL SARA SARA</p>	<p>FACTORES INTERNOS <i>Positivos</i></p> <ul style="list-style-type: none"> - Existencia de OSB's constituidas por mujeres, fortalecen un sentido organizativo en ellas. - Actualmente una mujer líder de Sacraca con quien trabajos articuladamente y es presidenta de una OSB, es postulante al Congreso de la República, defensora de los derechos de las mujeres y con posibilidades de triunfo, fortalecería la intervención del PILVFS II en la zona focalizada. <p><i>Negativos</i></p> <ul style="list-style-type: none"> - Pautas culturales de la zona excluyentes hacia la mujer, predominio del machismo. - Incremento del consumo de alcohol en la juventud, situación de riesgo. 	<p>FACTORES EXTERNOS <i>Positivos</i></p> <ul style="list-style-type: none"> - Accesibilidad al distrito es menos accidentado en comparación con otros distritos, permite mayor cantidad de visitas. <p><i>Negativos</i></p> <ul style="list-style-type: none"> - Limitados medios de comunicación, debido al difícil y lejano acceso de la provincia y sus distritos, genera una comunidad desinformada. - Limitada presencia de ONG's o Cooperantes con quienes poder coordinar y cofinanciar acciones.
 <p>MORCOLLA</p> <p>SUCRE</p> <p>EN LA COMUNIDAD DE TINTAY - DISTRITO DE MORCOLLA , PROVINCIA DE SUCRE</p>	<p>FACTORES INTERNOS <i>Positivos</i></p> <ul style="list-style-type: none"> - Predisposición de la población para hacer frente a la Violencia. - Apertura y voluntad política por parte del Gobierno Local - Participación de Mujeres de Organizaciones Sociales de Base para hacer frente a la VFS. - Se cuenta políticas públicas a nivel del Gobierno Local para encaminar acciones y hacer frente a la VFS . <p><i>Negativos</i></p> <ul style="list-style-type: none"> - Resistencia de algunos funcionarios de la municipalidad para tratar el tema de Violencia Familiar y Sexual - Incumplimiento de compromisos institucionales para hacer frente a la VFS. 	<p>FACTORES EXTERNOS <i>Positivos</i></p> <ul style="list-style-type: none"> - Presencia de instituciones como: Gobernación, Juez de Paz, Sector Salud - Presencia de Organizaciones Sociales de base - Proceso de descentralización <p><i>Negativos</i></p> <ul style="list-style-type: none"> -El flujo de circulación de movilidad Querobamba – Morcolla – Querobamba -Carencia de servicios de líneas de comunicación telefonía móvil e internet - Responsables de las instituciones se encuentran constante fuera del distrito.

 <p>EN LA COMUNIDAD QUILLA- DISTRITO DE COLCA, PROVINCIA DE FAJARDO</p>	<p>FACTORES INTERNOS Positivos</p> <ul style="list-style-type: none"> - Voluntad política del Alcalde y sus regidores de asumir la atención de la VFS desde el Municipio de forma articulada con las instituciones existentes en el Distrito. - OSBs y Autoridades del Distrito fortalecidos e identificados con el problema de VFS. - Problemática de la Violencia familiar esta inserta en el PDC Distrital - Predisposición y compromiso del personal MINSA y Agentes comunitarios, dentro del sistema de salud hay incidios de trabajo en relación al tema sobre la Base a la Guía técnica integral de personas afectadas por la violencia basada en género. - Existencia de Directiva UGEL Fajardo obliga todas las Instituciones Públicas a contar con Defensorías escolares y Escuela de Padres, asimismo tema de la VFS inserta en currícula educativa. - Se cuenta con POA articulado para hacer lucha contra la VFS. 	<p>FACTORES EXTERNOS Positivos</p> <ul style="list-style-type: none"> - Accesibilidad al distrito. - Políticas públicas y sectoriales favorecen el compromiso de estas autoridades en el tema. - Objetivos del Milenio enmarcados en defensa de derechos de las mujeres vulneradas. - Planes Nacionales de Lucha Frente al a VFS
 <p>EN LA COMUNIDAD DE HUAYLLACA, DISTRITO DE SAN MIGUEL- PROVINCIA LA MAR .</p>	<p>FACTORES INTERNOS Positivos:</p> <ul style="list-style-type: none"> -Voluntad política del Alcalde y funcionarios de asumir la atención de la VFS y el problema de desnutrición infantil desde el Municipio de forma articulada con las instituciones existentes en los Distritos de Tambo y San Miguel . -Autoridades y funcionarios sensibilizados e identificados con la problemática de VFS y desnutrición infantil . 	<p>FACTORES EXTERNOS Positivos:</p> <ul style="list-style-type: none"> -La Red de Prevención y atención de la VFS- RIPA VF – La Mar, empoderada promoviendo acciones concertadas, a favor de los niños y mujeres . La Red de Salud de La Mar a través de sus instancias operadoras (Hospital San Miguel y Centro de Salud Tambo y Puesto de Salud Huayao) coordinadamente viene impulsando y fortaleciendo los SIVICOS.
	<p>Negativos:</p> <ul style="list-style-type: none"> - Persistencia de actitudes machistas en las autoridades y población. - Desconocimiento y poco ejercicio de los derechos de las mujeres . 	<p>Negativos:</p> <ul style="list-style-type: none"> -Algunas autoridades de la Provincia y del Distrito con actitudes centralistas en la atención y prevención de la VFS .

<div data-bbox="184 423 726 764"> <p>PROVINCIA DE LUCANAS</p> <p>DISTRITO DE AUCARÁ - COMUNIDAD MAYO LUREN</p> </div> <p>EN LA COMUNIDAD DE MAYO LUREN , DISTRITO DE AUCARÁ -PROVINCIA DE LUCANAS</p>	<p>FACTORES INTERNOS Positivos:</p> <ul style="list-style-type: none"> - Intervención articulada de las autoridades provinciales, para la intervención en el distrito de Aucará y la comunidad de Mayoluren (Salud, Educación, MPLP, CEM Lucanas, Fiscalía Provincial de Lucanas, etc). - Predisposición de los pobladores para poder abordar la problemática de la Violencia Familiar y Sexual, buscando soluciones concertadas y articuladas, en beneficio de la población. - Continuación del proceso de trabajo articulado, que se venía efectuando en el distrito de Aucara, con la Estrategia Crecer Wari. 	<p>FACTORES EXTERNOS Positivos</p> <ul style="list-style-type: none"> - Voluntad política de las autoridades municipales, locales y sectoriales, en abordar en forma articulada la Violencia Familiar y Sexual
	<p>Negativos:</p> <ul style="list-style-type: none"> - Recurso limitado del PILVFS II, para el periodo 2011, que garantice un acercamiento mayor en el trabajo distrital y comunal. 	<p>Negativos:</p> <ul style="list-style-type: none"> - Falta de dotación de recursos económicos estatales distritales, para abordar la violencia familiar y sexual dentro del distrito de Aucara. - Poco fortalecimiento de las organizaciones sociales de base, para poder participar en los espacios de concertación y presupuesto participativo, para lograr recursos económicos para el abordaje de la Violencia Familiar y Sexual. - Poco conocimiento de la población del distrito de Aucara, sobre sus derechos y el ejercicio de los mismos. - Poca capacitación de los operadores de prevención y atención de las instituciones públicas, que se encuentran en el ámbito del distrito de Aucará y Mayo Luren, por parte de sus entidades regionales, sobre el tema de salud mental, prevención de la VFS.

**EN LA COMUNIDAD DE GUAYACONDO,
DISTRITO DE TAMBILLO -PROVINCIA DE
HUAMANGA**



Factores Negativos:

Según información recibida de la Gestora provincial del PILVFS II y del encargado del Puesto de Salud de Guayacondo, el problema de de la VFS ha permanecido “oculto”, hasta que en un evento de sensibilización para posicionar el tema en esta comunidad, las mujeres han empezado a manifestar el problema. Así, en 21 cuestionarios aplicados a mujeres:

- El 28% tiene una relación “abusiva con su pareja/esposo” y que no necesariamente llegan a la agresión física.
- Un 32%, mantiene una relación con un “primer nivel de abuso”, donde la violencia en la relación está comenzando y va en aumento.
- Un 32%, vive una situación de “abuso severo” y que necesita de apoyo profesional.
- Otros 8% que vive en una situación de “abuso peligroso” y que requiere de apoyo urgente.
- “Últimamente el ambiente familiar se viene deteriorando, afectando a su vez a los niños/as, adolescentes a quienes se traslada, como efecto multiplicador; provocando una serie de graves consecuencias en ellos, que van desde el trauma psicológico, los efectos físicos y un bajo nivel de desarrollo cognoscitivo; así como situaciones de desprotección como el abandono, factor predisponente para el embarazo en adolescentes, desnutrición crónica en niños como en los 03 casos registrados en el 2010 en el EE.SS. de Guayacondo.”
- Recientemente se ha denunciado un caso de abuso sexual, el cual se ha derivado a la autoridad provincial correspondiente.

Factores Positivos:

-Este trabajo se impulsa desde la DEMUNA provincial de Huamanga, la RIPAVFS (sistema provincial) y la Municipalidad-DEMUNA Distrital de Tambillo. Ello ha motivado para que el Alcalde solicite aplicar el modelo en todo su distrito.
-El trabajo en estas áreas rurales cercanas a Ayacucho, se puede constituir, en poco tiempo, en una “postal de presentación” de la estrategia de intervención rural.



VILCASHUAMAN	HUAMBALPA	DISTRITAL	En cuanto a la articulación horizontal existe una estrecha relación entre las Instituciones, Autoridades comunales y las diferentes Organizaciones Sociales de Base existentes en el distrito. Con respecto a la articulación Vertical está liderado por la Municipalidad Distrital de Huambalpa, y existe buena coordinación con la Municipalidad Provincial, a través de su Gerencia de Desarrollo Social
	VILCASHUAMAN	SANTA ROSA DE SOQUIA	En esta comunidad la articulación tanto horizontal como vertical lo realizan las autoridades que tienen mayor acercamiento a la comunidad: Presidente de la Comunidad, Agente Municipal, teniente Gobernador, presidenta de la FECMA, entre otros. Así mismo estas autoridades realizan las coordinaciones con otras instancias e instituciones que vienen interviniendo en la comunidad como son la Municipalidad de Vilcashuaman, Centro de Salud, Agro Rural y ONG que están interviniendo.
PARINACOCHAS	PULLO	CENTRO POBLADO DE PULLO	Las instituciones: Juez de Paz y la Gobernación coordinan horizontalmente en casos de intervención. Las instituciones Salud y Educación generan articulaciones de forma Horizontal, de manera similar con la Municipalidad, juez y la Gobernación. Las organizaciones de base de las Mujeres se articula con las autoridades de la Municipalidad, con el establecimiento de Salud y las autoridades del Distrito.
HUANCASANCOS	SANTIAGO DE LUCANAMARCA	CARMEN DE ALANYA,	Las autoridades: Juez de Paz y el Teniente Gobernador coordinan horizontalmente casos de intervención, en muchos de ellos desconocen sus funciones y roles. A través de la comunidad educativa, existe poco conocimiento en derivar casos de VFS hacia las autoridades comunales y distrital. El Establecimiento de Salud articula en forma horizontal con la comunidad, Municipalidad, Juez y el teniente Gobernador. Las organizaciones sociales desconocen sus derechos, pasos o ruta de atención, poniendo en conocimiento a las autoridades de la comunidad y el establecimiento de salud de San José de Huarcaya.

PAUCAR DEL SARA SARA	LAMPA	SAN SEBASTIÁN DE SACRACA.	Las instituciones que tienen mayor acercamiento a su comunidad son: El Puesto de Salud de Sacraca y el Centro Educativo José María Arguedas. Existe una relación muy estrecha entre el CEBA Sacraca y el CICIPMA-VICTORIA . Así mismo, se da una relación horizontal entre la OSB CICIPMA-VICTORIA y el C.E José María Arguedas.
SUCRE	MARCOLLA	TINTAY	En cuanto a la articulación horizontal existe una estrecha relación entre las Instituciones y Organizaciones Sociales de base en acciones que encaminan por el desarrollo de sus comunidades. Con respecto a la articulación Vertical está liderado por: Gobierno Local, Gobernación, Juez de Paz, Gobernación y otras instituciones
FAJARDO	COLCA	QUILLA	Los administradores de Justicia: Juez de Paz y la Gobernación coordinan horizontalmente en casos de intervención. Existe una relación estrecha entre la alcaldía, comunidad e instituciones presentes.. Las instituciones Salud y Educación generan articulaciones de forma Horizontal. Las organizaciones de base de las Mujeres y población en general se relacionan horizontalmente con el MINSA e Instituciones educativas
LA MAR	SAN MIGUEL	HUAYLLACA	Las Instituciones miembros de la RIPAVF La Mar, coordinan horizontalmente, en acciones de prevención y promoción. En atención actúan especialmente los operadores de justicia.
	TAMBO	HUAYAO	Las coordinaciones verticales, son realizadas, cuando las instituciones del distrito convocan a una actividad o cuando haya una intervención en caso de Violencia familiar o sexual Las organizaciones de base de las comunidades se articulan horizontalmente entre ellas, con las autoridades distritales es de forma dependiente
LUCANAS	AUCARÀ	MAYO LUREN	La articulación, que se tiene estas instancias es en forma horizontal, propiciando la coincidencia de acciones, en un proceso articulado y siguiendo los lineamientos distritales, provinciales, regionales y finalmente nacional, sobre las acciones de prevención, atención y protección de las Violencia Familiar y Sexual.

NIVELES DE ARTICULACIÓN ENCONTRADO

Los niveles de articulación interinstitucional encontrados en el 2009, en las áreas rurales focalizadas, se detallan a continuación.



ARTICULACIÓN CON LA ESTRATEGIA CRECER WARI Y CON ESTRATEGIA DE PROMOCIÓN DE LA SALUD-SIVICO				
PROVINCIA	DISTRITO	COMUNIDAD	ARTICULACIÓN CON LA ESTRATEGIA CRECER WARI	ARTICULACIÓN CON ESTRATEGIA DE PROMOCIÓN DE LA SALUD-SIVICO
VILCASHUAMAN	HUAMBALPA	DISTRITAL	Con los responsables de la mencionada estrategia se tuvo reuniones para poder trabajar articuladamente; en la actualidad no se da esa articulación por que no existe la presencia de esta Estrategia CRECER WARI	En el distrito Focalizado de Huambalpa no existe el SIVICO
	VILCASHUAMAN	SANTA ROSA DE SOQUIA		
PARINACOCHAS	PULLO	CENTRO POBLADO DE PULLO	En la Provincia de Parinacochas se trabaja en el marco de la Estrategia de CRECER WARI,	Se ha implementado las Agentes Comunitarias de Salud con la Metodología de los SIVICOS, lamentablemente esta estrategia es atendida solo por un técnico en todo los establecimientos de salud entre otras actividades que tienen que desarrollar
HUANCASANCOS	SANTIAGO DE LUCANAMARCA	CARMEN DE ALANYA,	En la Provincia de Huanca Sancos, la Estrategia CRECER WARI, no se ha implementado	Se trabaja en el fortalecimiento Sistema de Vigilancia Comunitaria SIVICO en el distrito de Lucanamarca (Comunidad de Carmen de Alanya), para lo cual en reunión comunal de ha designado a 03 Promotores o Agentes Comunitarios de la Salud, quienes apoyarán en el censo familiar, desde el Establecimiento de Salud de San José de Huarcaya
PAUCAR DEL SARA SARA	LAMPA	SAN SEBASTIÁN DE SACRACA.	No se trabaja sobre la Estrategia de CRECER WARI, al tener contacto directo con sus representantes, durante el I Semestre de 2010, nos manifestaron que solamente habían priorizado el distrito de Oyolo, por ser el que tiene los mayores casos de desnutrición crónica Infantil.	Se ha implementado el SIVICO en la zona focalizada
SUCRE	MARCOLLA	TINTAY	Cuando Estrategia CRECER WARI, estuvo operando por la Provincia de Sucre, especialmente en el área focalizada se conformado los Comités de Desarrollo Comunal – CODECO, en la actualidad no se da esa articulación por qué no existe la presencia de esta Estrategia Crecer Wari.	El SIVICO está en proceso de formación e implementación
FAJARDO	COLCA	QUILLA	En el distrito de Colca no interviene CRECER WARI	Se ha implementado el SIVICO en la zona focalizada, con los Agentes Comunitarias de Salud, lamentablemente esta estrategia no era implementada por el MINSA debido a su escaso personal y a la sobre carga laboral
LA MAR	SAN MIGUEL	HUAYLLACA	Al inicio se trabajó en el marco de la Estrategia	En la comunidad de Huayllaca-San Miguel, viene

			CRECER La Mar, ya que inclusive se formó el Comité Provincial de Lucha contra la Pobreza, Desnutrición Infantil y Violencia Familiar y sexual, asimismo se elaboró el Plan Provincial.	funcionando un SIVICO, para el trabajo de la VFS. En la comunidad de Huayao-Tambo, esta en proceso de organización e implementación.
	TAMBO	HUAYAO		
LUCANAS	AUCARÀ	MAYO LUREN	Se viene trabajando con los aliados estratégicos, como son Salud, Educación, Municipalidad Provincial de Lucanas, dentro de la Estrategia CRECER WARI, entendiendo esta intervención, en el marco del lineamiento de Violencia Familiar, que tiene contemplado esta estrategia.	Esta funcionando un Sistema de Vigilancia Comunal – SIVICO, en el Centro Poblado de Mayo ó Luren, que tiene como función el vigilar el riesgo que se podría presentar en los casos como son la desnutrición infantil, la inseguridad del agua, la inseguridad de la higiene, el uso y cuidado del medio ambiente; propiciando familias y comunidad saludable, así mismo en estos meses se viene incorporando la identificación, mapeo del riesgo contra una vida libre de violencia (violencia familiar), para intervenir integralmente, propiciando una vida saludable
HUAMANGA	TAMBILLO	GUAYAICONDO	Se viene trabajando con Salud, Educación, Municipalidad Provincial de Huamanga, PIPAVFS y ONG World Vision y CARE.	Guayaicondo es una comunidad saludable del Distrito de Tambillo, ubicado estratégicamente a veinte minutos de Ayacucho. Tanto el CODECO como su SIVICO funcionan desde el año 2004 y 2005 respectivamente

ANEXO B.

ROLES Y COMPETENCIAS DE LOS ACTORES SOCIALES EN LAS ÁREAS RURALES FOCALIZADAS POR EL PILVFS II.

INTERVENCIÓN FOCALIZADA DEL PILVFS II , EN LA COMUNIDAD DE SANTA ROSA DE SOQUIA Y EL DISTRITO DE HUAMBALPA-PROVINCIA DE VILCASHUAMAN

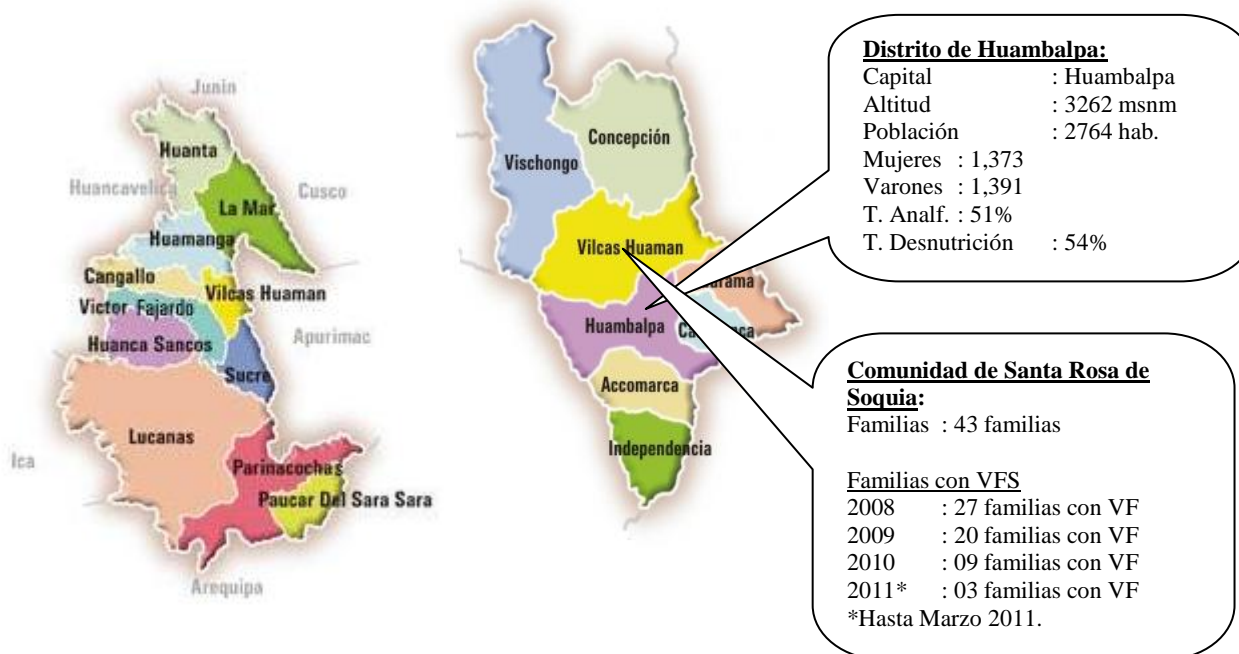

1. ¿PORQUÉ Y DESDE CUANDO SE FOCALIZA LA INTERVENCIÓN DEL PROYECTO, EN ESTA ÁREA RURAL?

Desde setiembre del año 2010, bajo el liderazgo de la Municipalidad Provincial de Vilcashuaman- Gerencia de Promoción de Desarrollo Social , y el asesoramiento del Gestor Político y la Promotora del CEM..

1.1 Distrito Rural: Huambalpa

Para la focalización de este distrito se tuvieron en cuenta dos aspectos muy importantes : 1.-La activa participación de las autoridades del distrito y la predisposición de abordar la problemática de la VFS, en cada taller que se realizaba en la capital de la provincia (Vilcashuaman); **segundo**; según las estadísticas mostradas por el CEM – Vilcashuaman, la presencia de altos índices de Violencia Familiar y Sexual, afecta a estas familias humildes, ubicándoles como el segundo distrito a nivel de la provincia con mayor numero de denuncias por VFS.

Es importante mencionar la voluntad y predisposición de abordar la problemática, por parte de las autoridades, funcionarios y organizaciones del distrito quienes a la fecha vienen brindando una atención a las víctimas de VFS con el Núcleo Rural de Administración de Justicia - NURAJ Huambalpa.

1.2 Comunidad Rural: Santa Rosa de Soquia

Esta comunidad se encuentra en el distrito de Vilcashuaman con una población promedio de 43 familias, se ha focalizado esta comunidad por contar con autoridades comunales dispuestos a abordar la problemática de la VFS.

Es una comunidad muy activa y organizada. Esto se ha demostrado las diferentes acciones que se hizo hubo la participación activa de las autoridades y la población de esta comunidad. Así mismo las autoridades, trabajadores y personalidades de Vilcashuaman mencionan que Santa Rosa de

Soquia es una de las comunidades donde se puede trabajar cualquier proyecto por tener la predisposición al cambio. Esta comunidad se ha focalizado desde abril del 2010, sin embargo el PILVFS II viene realizando trabajos desde el 2009.

El Distrito de Huambalpa y la comunidad de Santa Rosa de Soquia cuentan con las mismas costumbres culturales. Durante al año celebran sus festividades tradicionales donde el consumo de alcohol es desmedido, sobre todo en la población de genero masculino, generando altos índices de violencia en sus hogares, sumados a una cultura prioritariamente machista. Las mujeres por diversos factores (culturales, económicos, geográficos, burocráticos y otros) no realizan las denuncias a las instancias respectivas.

2. ¿CUALES FUERON LOS CRITERIOS QUE PRIMARON LA SELECCIÓN DE ESTA ÁREA RURAL FOCALIZADA?

Los criterios que primaron en la selección de las zonas de intervención focalizada en el distrito y comunidad rural fueron:

- ✓ Accesibilidad a la zona de intervención.
- ✓ Medios de Transporte a la Zona
- ✓ Antecedentes Históricos sobre los casos de VFS.
- ✓ Instituciones existentes (Municipalidad, Juez de Paz, Gobernador, Teniente Gobernador, Puesto de Salud, I.E, Programa Juntos, Agro Rural
- ✓ Comunidad organizada a través de la Presencia de FECMA, Presidente de la Comunidad, Agente Municipal.
- ✓ Aspectos Culturales.

3. ¿QUÉ ACTORES ORGANIZACIONALES- INSTITUCIONALES ESTÁN PRESENTES Y QUÉ ROLES ESTOS CUMPLEN, EN EL ÁREA RURAL SELECCIONADA?

Entre los actores del distrito y comunidad rural tenemos:

3.1 DISTRITO DE HUAMBALPA:

GOBERNACIÓN: Estas instituciones operan en todos los distritos a nivel nacional en el caso del Distrito de Huambalpa la Gobernación con respecto a los casos de Violencia Familiar y Sexual, cumple Registrar

y Canalizar ante el NURAJ los casos de faltas. Así mismo tiene la función de recepcionar y administrar las denuncias de los ciudadanos(as), sobre los presuntos atentados contra los derechos humanos, velando por su atención inmediata ante las autoridades competentes, asimismo fiscaliza los programas sociales que operan dentro de su jurisdicción.

JUEZ DE PAZ: Intervienen en: a) Materia de contratos de pagó, b) Indemnizaciones (pago de compensación o resarcimiento por el daño ocasionado) c) Por Alimentos d) En caso de Violencia familiar deriva ante el NURAJ de acuerdo a la gravedad, en casos de Violencia Sexual, inmediatamente eleva a la Fiscalía Mixta Provincial de Vilcashuaman.

ESTABLECIMIENTO DE SALUD: Prevención y promoción de la buena salud de la ciudadanía en el caso de VFS, emite el certificado médico de acuerdo al diagnostico.

PROGRAMA JUNTOS: Instancia del estado donde se viene coordinando el trabajo preventivo con sus integrantes de todas sus comunidades del distrito que son beneficiarias.

AGRO RURAL: Interviene en los aspectos económicos donde vienen trabajando desde mas de 10 años en convenio con la Municipalidad de Huambalpa en formar y capacitar y fortalecer los comités conservacionistas que en su gran mayoría lo conforman varones

MUJERES DE ORGANIZACIONES SOCIALES DE BASE: En Huambalpa Existe la FECMA, la Secretaria de Lucha Contra la VFS; quienes están presentes en acciones que contribuyan al desarrollo de sus comunidades, con quienes se viene promoviendo la vigilia social para hacer frente a la VFS.

3.2 COMUNIDAD DE SANTA ROSA DE SOQUIA:

Entre las instituciones tenemos trabajando directamente:

- ✓ Agro Rural
- ✓ ONG Acción Contra el Hambre
- ✓ I.E de menores primaria

Autoridades comunales:

- ✓ Presidente de la Comunidad
- ✓ Agente Municipal
- ✓ Teniente Gobernador
- ✓ Presidenta del Club de Madres
- ✓ Presidenta del Programa Vaso de Leche
- ✓ Presidenta del Programa Juntos

4. ¿CÓMO SE REALIZA LA PROMOCIÓN- PREVENCIÓN DE LA VFS, EN EL ÁREA SELECCIONADA?

En este distrito las acciones preventivas y de promoción lo viene realizando el Núcleo Rural de Administración de Justicia – NURAJ. En cada comunidad visitada lleva el mensaje preventivo, brindando charlas de orientación y de conductas familiares a los participantes varones y mujeres. También se informa sobre las funciones que cumple el NURAJ, como instancia de atención rural. Este Núcleo Rural viene programando acciones conjuntas con las autoridades de las diferentes comunidades para tener un plan preventivo con todas las autoridades para todo el año 2011.

Comunidad de Santa Rosa de Soquia:

Para esta comunidad piloto se ha diseñado una estrategia de intervención preventiva, la cual viene trayendo resultados positivos (La VFS se ha reducido a solo 03 familias); La estrategia consiste en poner en cada hogar un diseño “Hogar sin violencia familiar” pegado y colocado por sus mismas

autoridades; esta acción preventiva para que sea sostenible se viene desarrollando con las instituciones que intervienen en la comunidad.



5. ¿CÓMO SE REALIZA LA ATENCIÓN .EN EL ÁREA SELECCIONADA? ¿EXISTE UNA RUTA DE ATENCIÓN?

Modelo de Atención Rural del Distrito de Huambalpa

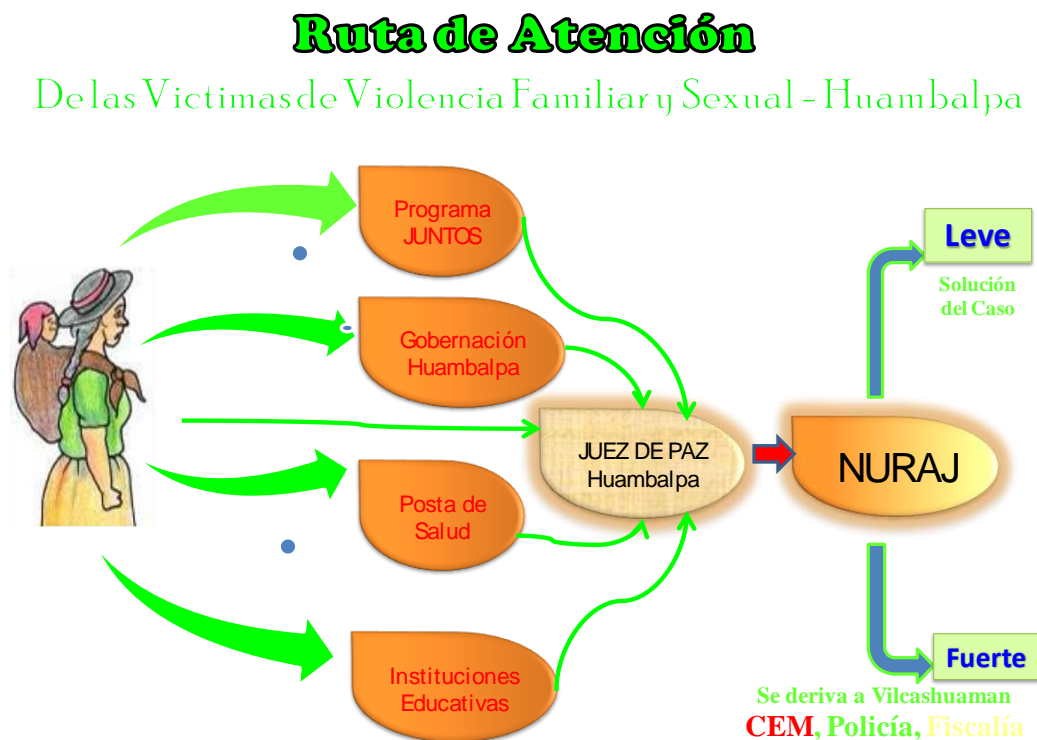

INTERVENCIÓN FOCALIZADA DEL PILVFS II , EN EL CENTRO POBLADO DEL DISTRITO DE PULLO-PROVINCIA DE PARINACOCHAS

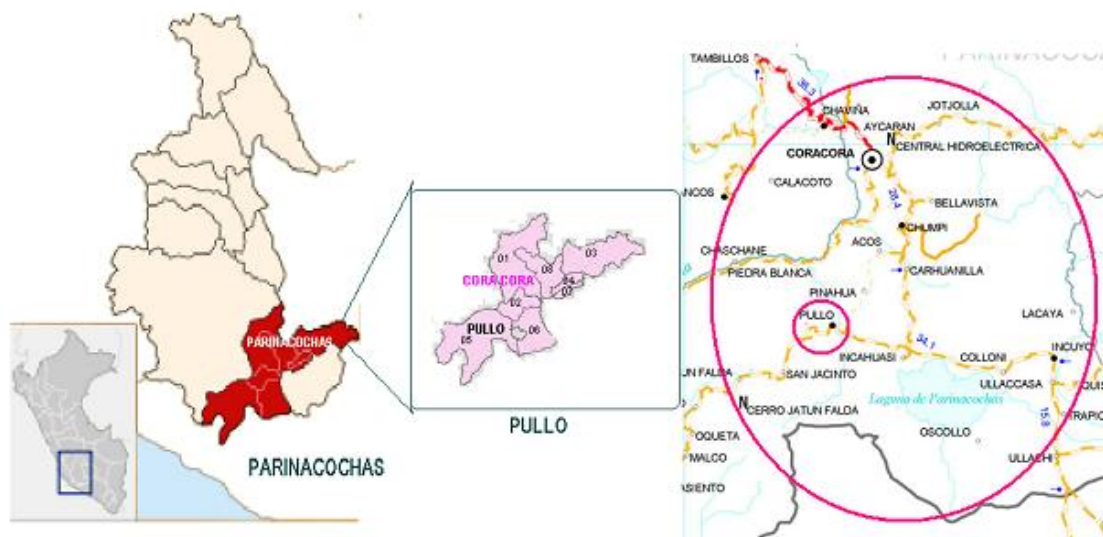

1. ¿PORQUÉ Y DESDE CUANDO SE FOCALIZA LA INTERVENCIÓN DEL PROYECTO, EN ESTA ÁREA RURAL?

- El Alcalde, los regidores de la Municipalidad (de la gestión anterior) y las autoridades del Distrito de Pullo, fueron sensibilizados y accedieron a constituir el SLA en el mes de noviembre del 2010 (como consta en Actas). Antes a la generación de este acuerdo, en el ámbito del Distrito de Pullo se han realizado actividades multisectoriales (CEM, Salud, UGEL, Sub Gerencia de Desarrollo Social de la MPP y el PILVFS II) orientadas a la prevención y atención de la VFS. Además las autoridades de la Municipalidad de Pullo accedieron a aprobar la creación de la DEMUNA y su Oficina de Desarrollo Social. Fueron los motivos que influyeron para la priorización.

En el 2010, se seleccionó también al Distrito de Chumpi y a la comunidad de Carhuaniella como Distrito Priorizado, lamentablemente el Alcalde de esta Municipalidad no tiene como prioridad trabajar el Desarrollo Humano, este distrito desde enero a la fecha no cuenta con Gobernador ni Juez de Paz, lo cual no permite articular adecuadamente la ruta de atención, por este motivo estoy concentrando mis actividades en el Distrito de Pullo para el presente año.

La priorización se realizó en Setiembre del 2010 a solicitud o/a sugerencia del Gestor Regional del PILVFS II.

El Alcalde y los Regidores de la Presente Gestión y las autoridades, han asumido una actitud favorable para continuar trabajando el fortalecimiento del Sistema Local de Atención a la VFS en el ámbito del Distrito. Estamos evaluando incorporar a la comunidad de Tarco en este proceso.

Pullo como Centro Poblado y Tarco como comunidad ambos presentan indicadores de presencia de VFS, se tienen articuladas las actividades con el establecimiento de Salud de Pullo, desde el Área de Tutoría de la UGEL de Parinacochas están trabajando el Tema de VF.

2. ¿CUALES FUERON LOS CRITERIOS QUE PRIMARON LA SELECCIÓN DE ESTA ÁREA RURAL FOCALIZADA?

Los criterios fueron los siguientes:

- Por su característica de estar en zona, con presencia de mineras informales los niveles de abandono u omisión en el cuidado de menores es considerable, los niveles de Violencia Familiar y Sexual, son de consideración en este distrito como en otras.
- Esta Municipalidad asumió la creación de una DEMUNA que a la fecha es reconocida por MIMDES y la oficina de Desarrollo Social, desde este espacio la Municipalidad puede

- Las autoridades del Distrito (Juez de Paz y el Gobernador) fueron capacitados en Coracora con la participación del Juez del Juzgado Mixto y la Fiscalía Mixta.
- Los trabajadores de salud están comprometidos en la atención y transferencia de los casos de VFS.

- a.- Organizaciones de Base: Comedores y Comités de Vaso de Leche organizadas principalmente por mujeres.
- b.- Centro de Salud que cuenta con un Médico Serum, una obstetra Serum, Una enfermera serum y un Odontólogo rentado por la Municipalidad, 2 técnicos nombrados.
- c.- Centro Educativo de los tres niveles que alberga a niños de la localidad y de los anexos cercanos a Pullo.
- d.- Municipalidad Distrital:
 - Cuenta con Oficina de DEMUNA y Desarrollo Social en creación.
 - La Municipalidad cuenta con una comisión de Regidores orientados a la atención de los Programas sociales y la Mujer.
 - Juez de Paz
 - Gobernador

Se ha establecido algunas estrategias:

- a.- Desde los centros educativos, con el acompañamiento de los TUTORES se viene promoviendo actividades sostenidas de prevención a la VFS.
- b.- Desde los establecimientos de salud y en Coordinación con la responsable de los programas sociales (Oficina de Desarrollo Social) se tiene establecido los trabajos de prevención.
- c.- En el año 2010, se han organizado reuniones con las mujeres en distintas fechas para realizar reuniones orientadas a la Información de los Servicios del CEM y la prevención a los casos de VFS.

La atención a los casos de VFS se realiza ante el Juez de Paz, quien transfiere los casos de forma oportuna y a la brevedad a la Fiscalía de la Provincia, adjuntado los certificados médicos que otorga el establecimiento de salud. Lamentablemente los casos trasladados son abandonados por las mujeres agredidas por muchos factores; reconcilian con su agresor, falta de dinero para su pasaje y la estadía en la Provincia, baja autoestima de las mujeres. (se anexa ruta de atención).

Diagrama de flujo que muestra el proceso de atención a víctimas de violencia familiar en Uruguay:

- VÍCTIMAS DE VIOLENCIA FAMILIAR** (Inicio del proceso)
- CODECOS DCL autoridades comunales** (Recepción de la denuncia)
- DESNA Y/O TUTORES** (Asesoramiento y apoyo)
- CENTRO DE SALUD/ACS** (Expedite reconocimiento médico legal)
- DEMUNA** (Atención comunitaria)
- GOBERNACION** (Coordinación y gestión)
- JUDGADO DE PAZ** (Atención judicial inicial)
- CENTRO DE EMERGENCIA MUJER** (Atención especializada)
- FISCALIA PROVINCIAL MIXTA** (Medidas de protección inmediatas)
- POLICIA NACIONAL** (Investigación y seguridad)
- JUZGADO MIXTO** (Proceso único y sentencia)

Acciones y flujos:

- Las víctimas pueden acudir directamente al **JUZGADO MIXTO**.
- Se puede formular directamente demanda de parte al juzgado.
- El **JUZGADO MIXTO** aprueba medidas de protección, conduce el proceso único y sentencia.
- El **JUZGADO MIXTO** dispone de protección inmediatas en protección de la víctima y formula.
- El **JUZGADO MIXTO** puede formular demanda de parte al juzgado.

INTERVENCIÓN FOCALIZADA DEL PILVFS II , EN LA COMUNIDAD DE CARMEN DE ALANYA-DISTRITO DE LUCANAMARCA-PROVINCIA DE HUANCA SANCOS.

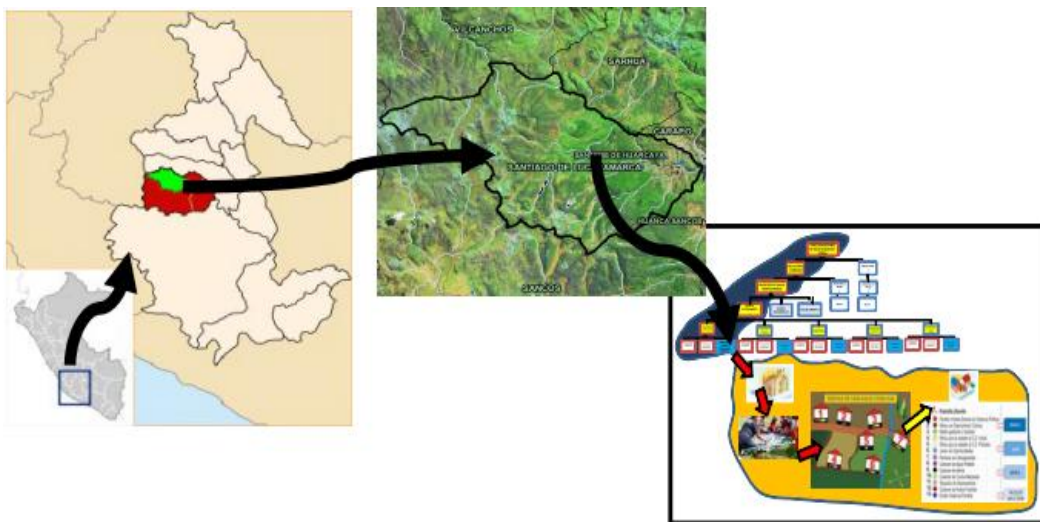

1. ¿PORQUÉ Y DESDE CUANDO SE FOCALIZA LA INTERVENCIÓN DEL PROYECTO, EN ESTA ÁREA RURAL?

En la provincia de Huancá Sancos - en las dos últimas décadas, ha afectado las condiciones de vida en el aspecto económico como en las relaciones de convivencia, en casi todos los espacios de interacción de la sociedad: comunidad, familia, Instituciones Educativas, políticas, deportivas, etc. Al interior de cada uno de estos espacios se han desarrollado actitudes y conductas contrarias a la ética y a la moral como: la corrupción, la violencia familiar, sexual, la falsedad, deshonestidad, egoísmo, arbitrariedad, abuso de poder, intolerancia, irresponsabilidad, egoísmo, entre otros casos, lo demuestra las alarmantes cifras de casos de violencia familiar y sexual en nuestra provincia de Huancá Sancos, la cual se evidencia en la Encuesta en Instituciones Educativas de esta provincia realizada en diciembre de 2008 por el Programa Integral de Lucha Contra la Violencia Familiar y Sexual (PILVFS).

El distrito de Santiago de Lucanamarca, de acuerdo a la historia quedó marcada por la [masacre de Lucanamarca](#), los terribles sucesos acaecidos el [3 de abril](#) de [1983](#), cuando un contingente de 60 integrantes de la guerrilla [maoísta Sendero Luminoso](#) entraron en los pueblos y mataron a 69 campesinos, entre los que estaban incluidos 18 niños y 11 mujeres, como escarmiento por su oposición a la guerrilla.

Algunos de los líderes de Sendero Luminoso fueron condenados a [cadena perpetua](#) por este suceso. Esta matanza ha condicionado desde entonces la historia de la localidad, recogida en una película [documental \(Lucanamarca\)](#) en [2009](#). Desde entonces, el pueblo quedó prácticamente deshabitado hasta [1995](#), en que comenzó el regreso de refugiados y desplazados. Algunas instituciones han solicitado al estado la inmediata puesta en marcha del PIR (Programa Integral de Reparaciones) a pueblos afectados por la violencia político-social, en especial Lucanamarca, producto de ello existe secuelas en la población del distrito, en gran mayoría mujeres, niñas y niños, con baja autoestima y desconocimiento derechos fundamentales.

Existe el interés de la Municipalidad de crear e implementar la DEMUNA orientadas a la prevención y atención de la VFS.

La priorización se realiza desde le mes de octubre del 2010, de acuerdo a sugerencia y recomendación de la Micro Red de Salud Huancá Sancos.

2. ¿CUALES FUERON LOS CRITERIOS QUE PRIMARON LA SELECCIÓN DE ESTA ÁREA RURAL FOCALIZADA?

Criterios que primaron para la selección:

- Establecimiento de Salud de San José de Huarcaya, comprometida y capacitada en "Programa de Operadores de Salud 2009", profesional comprometido en la atención y transferencia de casos de VFS.

- Distrito de Santiago de Lucanamarca, con altos índices violencia familiar, producto de la violencia política, alto porcentaje de consumo de alcoholismo.
- Experiencias exitosas de Comunidades saludables, a través de CEDAP.
- Compromiso y apoyo en la creación de la DEMUNA, desde la Municipalidad distrital de Santiago de Lucanamarca, a través de esta instancia articular de manera sostenida acciones de prevención y derivación de los casos de VFS, Filiación y otros casos.
- Las autoridades del distrito y la Comunidad (Juez de Paz y el Teniente Gobernador), demuestran mayor interés y compromiso en apoyar el SLAP distrital.

3. ¿QUÉ ACTORES ORGANIZACIONALES- INSTITUCIONALES ESTÁN PRESENTES Y QUÉ ROLES ESTOS CUMPLEN, EN EL ÁREA RURAL SELECCIONADA?

Los siguientes:

INSTITUCIONES Y NIVELES DE INTERVENCIÓN

INSTITUCIONES	DETECCIÓN	PREVENCIÓN	ATENCIÓN	PROMOCIÓN	REHABILITACIÓN	PROTECCIÓN
PUESTO DE SALUD	X	X	X	X		
INSTITUCIONES EDUCATIVAS	X	X		X		
AGENCIA MUNICIPAL	X			X		
TENENCIA GOBERNACIÓN	X	X	X			X
JUEZ NO LETRADO			X			
ORGANIZACIONES SOCIALES	X					

ROLES, FUNCIONES Y SERVICIOS DE LOS ACTORES SOCIALES

ACTORES SOCIALES	FUNCIONES	QUE DEBERÍA HACER	INTERRELACIÓN DE ACTORES SOCIALES
PUESTO DE SALUD	<ul style="list-style-type: none"> * Presta atenciones preventivos promocionales, en violencia familiar y sexual. * Presta atención de salud en general a los usuarios. 	<ul style="list-style-type: none"> * Difundir temas de prevención a través de medios de comunicación masivo local. * Realizar sesiones educativas, grupales, reuniones multisectoriales. * Evalúa los daños en la persona afectada por VIF y Sexual. 	<ul style="list-style-type: none"> * Emisión de constancia de reconocimiento para la solución del caso.
INSTITUCIONES EDUCATIVAS	<ul style="list-style-type: none"> * Desarrollo de temas de acuerdo al Plan Curricular: Persona , familia y relaciones humanas. 	<ul style="list-style-type: none"> * Identificación de casos de VFS. * Interrelación docente - alumno. 	<ul style="list-style-type: none"> * Informa y brinda medidas preventivas a niños y adolescentes.
AGENCIA MUNICIPAL	<ul style="list-style-type: none"> * Captación y acompañamiento de la persona o familia afectada. 	<ul style="list-style-type: none"> * Acompañamiento 	<ul style="list-style-type: none"> * Acompañamiento a la instancia pertinente. * Derivación de los casos al Juez de Paz.
TENENCIA GOBERNACIÓN	<ul style="list-style-type: none"> * Realizar la entrevista a la víctima con el fin de recabar información para la derivación del caso al Jues de Paz. 	<ul style="list-style-type: none"> * Entrevista y recojo de información. 	
JUEZ NO LETRADO	<ul style="list-style-type: none"> * Recepción y verificación del caso. * Prestar garantías a la víctima, de ser necesario. 	<ul style="list-style-type: none"> * Los casos graves serán derivados a la Fiscalía Mixta Provincial. 	<ul style="list-style-type: none"> * Derivación de la información recabada a la Fiscalía Mixta Provincial.

4.-CÓMO SE REALIZA LA PROMOCIÓN – PREVENCIÓN DE LA VFS EN EL ÁREA SELECCIONADA?

La Promoción – Prevención de la VFS en el área focalizada se realiza:

Desde el sector Salud (Establecimiento de Salud San José de Huarcaya), en coordinación con la Sub Gerencia de Desarrollo Social y Humano y el CEM.

Desde la Comunidad Educativa, a través de los Promotores Educadores, formados en CEM – 2010 (Acompañamiento a los docentes de TOE):

- Reuniones de coordinación con la UGEL y directores de las instituciones Educativas focalizadas.
- Difusión de la Directiva apoyando acciones de prevención, Incorporando el tema de violencia familiar y sexual.
- Fortalecimiento a los Municipios Escolares, Defensoría Escolares, Fiscalías Escolares y Fiscalías Escolares en las Instituciones focalizadas del distrito.
- Charlas informativas y de sensibilización dirigidos a los padres de familia de los centros educativos de nivel primario e inicial.

- Formación de comités de prevención escolar contra la VFS con participación de docentes, padres y líderes escolares.

5. ¿CÓMO SE REALIZA LA ATENCIÓN EN EL ÁREA SELECCIONADA?. ¿EXISTE UNA RUTA DE ATENCIÓN?

La atención en el área focalizada a casos de víctimas de VFS, se realiza a través de la derivación a Operadores de atención provincial, caso Fiscalía Mixta Provincial, CEM, PNP, adjuntando sus certificados Médicos que expide el Establecimiento de Salud de San José de Huarcaya, pero a falta de dinero, distancia, desconocimiento de la ruta o pasos a seguir por la víctima y por desconocimiento de funciones y roles de las autoridades comunales hace que se abandone el trámite, por parte de la víctima.

Para lo cual se propone la ruta y acciones de:

- Implementación del Sistema de Vigilancia Comunitaria SIVICO en el distrito de Lucanamarca.
- Fortalecimiento o constitución de la Defensoría Comunitaria.
- Trabajo con los Agentes Comunitarios de la Salud ACS (Desde la familia y la comunidad focalizada).

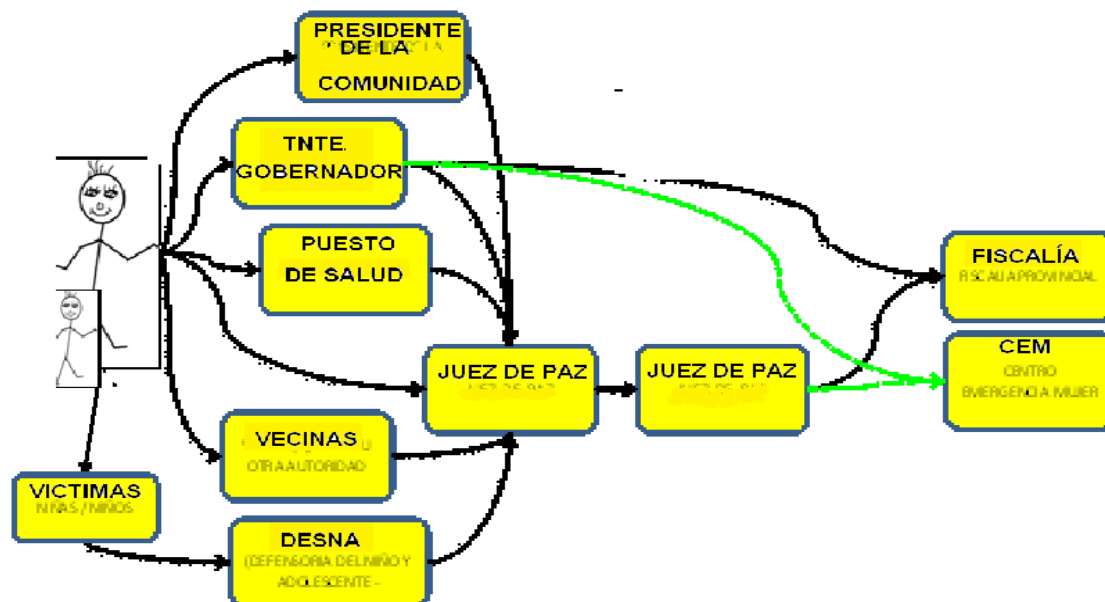

INTERVENCIÓN FOCALIZADA DEL PILVFS II , EN LA COMUNIDAD DE SAN SEBASTIÁN DE SACRACA- EL DISTRITO DE LAMPA- PROVINCIA DE PAUCAR DEL SARA SARA.

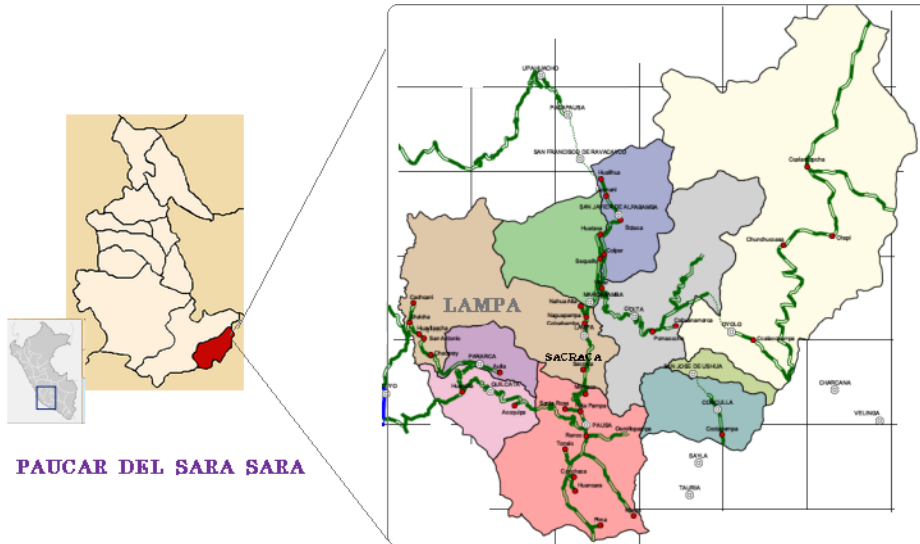

1. ¿PORQUÉ Y DESDE CUANDO SE FOCALIZA LA INTERVENCIÓN DEL PROYECTO, EN ESTA ÁREA RURAL?

El distrito de Lampa es el segundo mayor poblado de la Provincia, pero, su centro Poblado Mayor San Sebastián de Sacraca abarca más población que el propio distrito de Lampa, (demostrado en las estadísticas). La Focalización se inicio en setiembre de 2010.

El Centro Poblado San Sebastián de Sacra se caracteriza por ser una comunidad emotiva y expresiva; durante el año se celebran siete festividades tradicionales donde el consumo de alcohol es desmedido, sobre todo en la población joven, es así que la emotividad y expresividad característico de los pobladores de Sacra se canaliza muchas veces en forma negativa, generando altos índices de violencia asociada a la juventud, así como también violencia intrafamiliar, sumados a una cultura prioritariamente machista, deriva en altos grados y perpetuidad de la VFS, que por el momento no es visualizada por el temor de las mujeres a denunciar.

El proceso de selección del Centro Poblado San Sebastián de Sacraca se dio con las primeras reuniones entre el Sector SALUD, PILVFS II, Coordinador del CEM, el jefe de División de Desarrollo y Promoción Social y una Líder de la Comunidad de Sacraca, dando como resultado la ejecución del I Taller de formación de promotores

Comunitarios contra la VFS (Noviembre), donde participaron como ponentes las principales autoridades de la provincia (Fiscal Penal y de Civil y Familia, Juez Mixto Provincial, Psicólogo del Hospital de Apoyo Pauza, CEM, y Municipalidad Provincial)

2. ¿CUALES FUERON LOS CRITERIOS QUE PRIMARON LA SELECCIÓN DE ESTA ÁREA RURAL FOCALIZADA? .

Los Criterios que primaron en la selección de la zona de intervención focalizada fueron:

- Antecedentes Históricos.
- Accesibilidad a la zona de abordaje.
- El nivel demográfico (Nº de Población usuaria de los servicios públicos del sector Salud).
- La institucionalidad existente para fortalecerla en sus capacidades (Alcalde del Centro Poblado San Sebastián de Sacraca, Juez de Paz, Teniente Gobernador, Puesto de Salud San Sebastián de Sacraca, Centro Educativo José María Arguedas.
- Comunidad organizada a través de la Presencia de OSB conformada por mujeres en situación de vulnerabilidad.
- Pautas culturales existentes.

3. ¿QUÉ ACTORES ORGANIZACIONALES-INSTITUCIONALES ESTÁN PRESENTES Y QUÉ ROLES ESTOS CUMPLEN, EN EL ÁREA RURAL SELECCIONADA?

Los Actores Organizacionales e institucionales que están presentes en la zona son:

Comunidad Organizada.- El Centro Poblado Mayor San Sebastián de Sacraca (S.S.S) Se encuentra fortalecido con la presencia de organizaciones Sociales de Base de las cuales, 01 está constituida netamente por mujeres.

Centro de Investigación Capacitación y promoción de la Mujer Andina “CICPMA – VICTORIA”: Organización conformada por mujeres que en algún momento de su vida estuvieron en situación de vulnerabilidad o violencia, son capacitadas en actividades productivas través del descubrimiento de sus propios talentos, a base de hilados, tejidos, bordados, pintura, elaboración de muñecos y prendas de vestir elaboradas a mano y en máquina de tejer, también se han descubierto mujeres con estos talentos en diversos distritos, actualmente ellas se encargan de capacitar, son más de 1000 asociadas, institución creada en 2005.

Centro de Educación Básica Alternativa “CEBA-SACRACA” MINEDU:

Institución creada para aquellas mujeres que no lograron terminar sus estudios de educación Primaria, se les enseña a desarrollar sus capacidades cognitivas y productivas, su objetivo es netamente forjador de mujeres empresariales con capacidades cognitivas.

Otras organizaciones:

Centro Técnico Productivo San Sebastián de Sacraca “CETPRO – SACRACA” MINEDU: Enseñanza de tejido y repostería para las mujeres en situación de vulnerabilidad.

Comité de San Isidro Labrador y Comité de San Sebastián de Sacraca:

Organizaciones inmersas en el tema de arborización, asesorados por AGRORUAL. PAJARI: Organización promovida por DESCO, elaboración y comercialización de productos a base de tuna (se incluye el tunante, pisco a base de tuna...). Finalmente mencionamos a los Comedores Populares.

Instituciones Públicas:

- Alcalde del Centro Poblado San Sebastián de Sacraca.
- Juez de Paz.
- Teniente Gobernador.

- Puesto de Salud San Sebastián de Sacraca.
- Centro Educativo José María Arguedas.

4. ¿CÓMO SE REALIZA LA PROMOCIÓN – PREVENCIÓN DE LA VFS EN EL ÁREA SELECCIONADA?.

- La FS en el Centro Poblado San Sebastián de Sacraca, es un tema público incipiente, por tal motivo, antes de la intervención del PILVFS II y CEM, no ha habido acciones relevantes de prevención y promoción, como acción de prevención podríamos mencionar la campaña de sensibilización visual que llegó a través de la colocación de banners en lugares estratégicos de la zona (C.E, Puesto de Salud, Plaza Principal, CEBA Sacraca y CICPMA-VICTORIA) contando con el apoyo de las propias mujeres en su preservación y cuidado del material colocado. Actualmente, con el proceso de Formación de Promotores Comunitarios contra la VFS desde el sector Salud, será el inicio del posesionamiento público de la problemática en la zona focalizada.

5. ¿CÓMO SE REALIZA LA ATENCIÓN .EN EL ÁREA SELECCIONADA?. DISEÑE UN ESQUEMA O CUADRO SINÓPTICO. ¿EXISTE UNA RUTA DE ATENCIÓN?

-Respecto a Cómo se realiza la atención de la VFS, se mencionó anteriormente que las mujeres agredidas prefieren acudir y utilizar los servicios de la ciudad capital – Pauza, ya que está cerca (una hora aprox.) y por temor a no ser revictimizadas por su pareja y que sus propias vecinas y vecinos no se enteren de lo sucedido.

Por tal motivo, el abordaje de la VFS en la zona focalizada está en un proceso incipiente, se requiere de una ardua labor para posesionar el tema en agenda pública, tal como se realizó en Pauza, generando que la VFS se convierta en una problemática visible urgente de abordar en la zona focalizada, ya que la mujer perdería el temor y empezaría a denunciar los casos de VFS.

INTERVENCIÓN FOCALIZADA DEL PILVFS II, EN LA COMUNIDAD DE TINTAY, DISTRITO DE MORCOLLA- PROVINCIA DE SUCRE

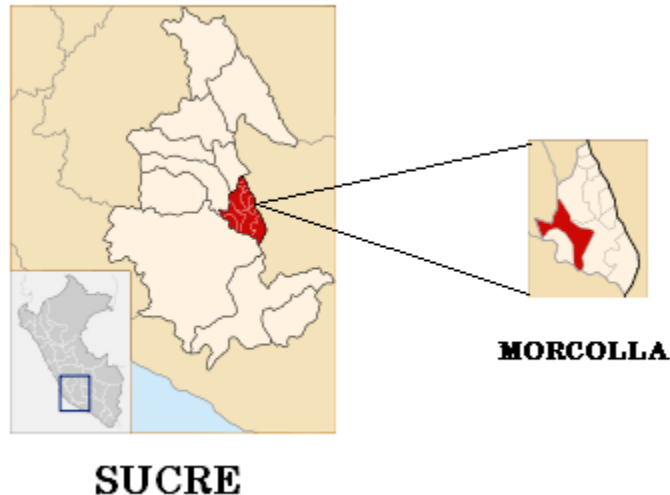

PORQUÉ Y DESDE CUANDO SE FOCALIZA LA INTERVENCIÓN DEL PROYECTO, EN ESTA ÁREA RURAL?

- Desde el mes de Mayo del 2009 el PILVFS II ha focalizado su intervención en el Distrito de Morcolla , esta decisión se ha tomado debido a la invocación de la Gestoría Regional , para lo cual se tomara en cuenta algunos criterios de focalización como: presencia de altos índices de Violencia Familiar y Sexual, concentración de la población en los centros poblados, organización de la población que muestran interés y deseos de participar activamente en el desarrollo de sus comunidades especialmente en la lucha contra la Violencia Familiar y Sexual Es importante mencionar la voluntad y predisposición de abordar la problemática de la VFS, por parte de los establecimientos de salud del Distrito de Morcolla y el Centro Poblado Tintay, quienes a la fecha vienen apoyando y facilitando el proceso de implementación del Sistema de Vigilancia y Comunitaria – SIVICO, a fin hacer frente a la desnutrición crónica, enfermedades prevalentes en niños(as) menores de 03 años, salud materna y Violencia Familiar y Sexual. Además en estas áreas de intervención se vienen trabajando con las Instituciones educativas a través de las Tutorías de Orientación

Educacional bajo el acompañamiento del Especialista de la Unidad de Gestión Educativa Local de Sucre UGEL – Sucre. Con estas acciones lo que pretende es de generar modelo de atención integral de la VFS, del sector rural.

El proceso de selección ha sido considerado por la presencia de altos índices de Violencia Familiar y Sexual y por la predisposición e interés de trabajo por parte de la población para trabajar la problemática de la VFS, se tomo la decisión de focalizar con la sugerencia del Gerente de Desarrollo Social y Comunal, Centro Emergencia Mujer de Sucre, por lo que la Gestoría Provincial de Sucre del PILVFS II ha visto por conveniente focalizar, sumado ello por las limitaciones presupuestales del PILVFS II que no permite operar en más zonas.

2. ¿CUALES FUERON LOS CRITERIOS QUE PRIMARON LA SELECCIÓN DE ESTA ÁREA RURAL FOCALIZADA? .

Por la presencia de altos índices de Violencia Familiar y Sexual, concentración de la población en los centros poblados, organización de la población que muestran interés y deseos de participar activamente en el desarrollo de sus comunidades especialmente en la lucha contra la Violencia Familiar y Sexual Es importante mencionar la

voluntad y predisposición de abordar la problemática de la VFS, por parte de los establecimientos de salud del Distrito de Morcolla y el Centro Poblado Tintay, quienes a la fecha vienen apoyando y facilitando el proceso de implementación del Sistema de Vigilancia y Comunitaria – SIVICO, que estimula y fomenta la participación comunitaria para hacer frente a la VFS.

3.-¿QUÉ ACTORES ORGANIZACIONALES INSTITUCIONALES ESTÁN PRESENTES Y QUÉ ROLES ESTOS CUMPLEN, EN EL ÁREA RURAL SELECCIONADA?

Entre los actores tenemos:

GOBERNACIÓN: Estas instituciones operan en todos los distritos a nivel nacional en el caso del Distrito de Morcolla la Gobernación con respecto a los casos de Violencia Familiar y Sexual, cumple Registrar y Canalizar ante las autoridades competentes las denuncias de los ciudadanos(as), sobre los presuntos atentados contra los derechos humanos, velando por su atención inmediata ante las autoridades competentes, asimismo fiscaliza los programas sociales que operan dentro de su jurisdicción.

JUEZ DE PAZ: Intervienen en: a) Materia de contratos de pago, b) Indemnizaciones (pago de compensación o resarcimiento por el daño ocasionado) c) Por Alimentos c) En caso de Violencia familiar deriva ante las autoridades

competentes de acuerdo a la gravedad, en casos de Violencia Sexual, inmediatamente eleva a la Fiscalía Mixta Provincial de Sucre. **ESTABLECIMIENTO DE SALUD:** Prevención y promoción de la buena salud de la ciudadanía en el caso de VFS, emite el certificado médico de acuerdo al diagnóstico. **MUJERES DE ORGANIZACIONES SOCIALES DE BASE:** Quienes están presentes en acciones que contribuyan al desarrollo de sus comunidades, con quienes se viene promoviendo la vigilia social para hacer frente a la VFS.

4. ¿CÓMO SE REALIZA LA PROMOCIÓN – PREVENCIÓN DE LA VFS EN EL ÁREA SELECCIONADA?.

Se realiza a través de campañas itinerantes a través de los Centro de Emergencia Mujer de Sucre, con talleres de promoción de los derechos y modo hacerlos efectivos frente a casos de VFS, sumado con la estrategia de comunicación que estimula y fomenta el accionar de la población en riesgo y vulnerado que hacer frente a casos de VFS.

5.-. ¿CÓMO SE REALIZA LA ATENCIÓN .EN EL ÁREA SELECCIONADA?. ¿EXISTE UNA RUTA DE ATENCIÓN?



INTERVENCIÓN FOCALIZADA DEL PILVFS II ,EN LA COMUNIDAD QUILLA DEL DISTRITO DE COLCA, PROVINCIA DE FAJARDO

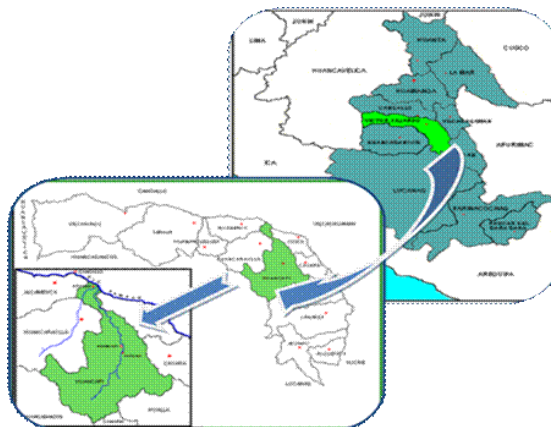

1. ¿PORQUÉ Y DESDE CUANDO SE FOCALIZA LA INTERVENCIÓN DEL PROYECTO, EN ESTA ÁREA RURAL?

En la encuesta realizada sobre la situación de la violencia familiar en la Provincia de Fajardo, las entrevistadas indicaban a Cayara y Colca como los Distritos de Mayor violencia en la Provincia, por lo que sugerían nuestra intervención especial en estas dos Provincias.

Asimismo en la Presentación del PILVFS al inicio del proyecto, las autoridades presentes también incidían en lo mismo, que Colca y Cayara eran los distritos con mayor violencia familiar y social, población caracterizada por ser muy conflictiva.

También al ser entrevistados los operadores de atención y prevención manifestaron que estos distritos mencionados, presentaban los niveles más altos de violencia familiar a nivel de la Provincia.

El Distrito de Colca es uno de los distritos con índice de desarrollo humano muy bajo, equivalente a 0.37 (según el PNUD encuesta a Líderes de la Provincia de Fajardo), considerado en el penúltimo lugar de la Provincia después de Huancaraylla, según considerando que el progreso de un pueblo se basa en verdadera riqueza de una Provincia está en su gente, y que el bienestar de las personas no depende únicamente de la cantidad de bienes que se tiene o recibe, sino también de las necesidades satisfechas en lo referente al acceso a la salud, la educación y el respeto de sus derechos fundamentales que amplían

sus oportunidades como ser humano. El objetivo básico del desarrollo es crear un ambiente propicio para que los seres humanos disfruten de una vida prolongada, saludable y creativa. Y una cultura violenta no puede desarrollarse si entre ellas aún existe aún conflictos por solucionar.

La intervención del proyecto esta zona tuvo lugar desde inicios del proyecto PILVFS, la focalización propiamente de esta zona tuvo lugar desde octubre del 2010.

Para lograr mayor impacto de nuestras intervenciones de la intervención del PILVFS por indicaciones de la Gestoría Regional se hace la selección del Distrito y comunidad piloto, teniendo en consideración para su selección lo siguientes puntos:

- ♣ Distrito con mayores niveles de violencia: La razón fundamental por la cual tuvo lugar la focalización de este Distrito fue por ser considerado uno de los distritos de mayor violencia según el Diagnóstico Situación de la VFS en Fajardo, realizado al inicio del PILVFS proyecto. (70 % de mujeres fueron violentadas alguna vez en su vida). Al ser sistematizada ante el alcalde, regidores del gobierno anterior y otros funcionarios municipales se decide seleccionar a las comunidades de Cayara y Colca como zonas de mayor intervención por el proyecto.
- ♣ Los registros de los operadores de atención demostraron que el distrito

de Colca era el distrito con mayor nivel de violencia a nivel de Fajardo. Y en una de las reuniones mensuales del Sistema Local de Atención y prevención de la VFS con los operadores se eligió a Colca como piloto de nuestras intervenciones.

- ♣ En el primer encuentro de la Mujer fajardina, también presentó que Colca y Cayara como Distritos bastante conflictivos, con mayor presencia de la Violencia familiar y que se amerita una intervención más puntual.
- ♣ La alta incidencia del consumo del alcohol en el distrito de Colca también que otro factor que se consideró para seleccionarla como el distrito focalizado por el PILVFS

2. ¿CUALES FUERON LOS CRITERIOS QUE PRIMARON LA SELECCIÓN DE ESTA ÁREA RURAL FOCALIZADA?

Los criterios fueron los siguientes:

- ♣ La predisposición y compromiso de las autoridades municipales como es el Sub Gerente de Desarrollo Social y el regidor del área Social y Gobernadora, personal MINSA e Instituciones educativas.
- ♣ Las limitaciones marcadas del Juez de Paz, quien realizaba conciliaciones y manejaba los casos

de violencia con mucha parcialidad hacia el agresor.

- ♣ Mayor participación en eventos programados, especialmente Quilla, hay muchos deseos de mejorar su calidad de vida, participan activamente en eventos programados solicitaron que la intervención sea en su zona.
- ♣ Por ser uno de los distritos bastante cercanos a la Provincia, la misma que implicaría en las reducción del costo de nuestra intervención.
- ♣ Población con altos niveles de alcoholismo, Violencia familiar y bajo índice de Desarrollo humano.
- ♣ Presencia de instituciones como el MINSA y Educación para garantizar una adecuada articulación y sinergia frente al tema de la Violencia familiar y sexual.
- ♣ Problemas sociales como la Violencia familiar y sexual y el alcoholismo son identificadas en su Plan de desarrollo concertado que requiere intervención.

3. ¿QUÉ ACTORES ORGANIZACIONALES- INSTITUCIONALES ESTÁN PRESENTES Y QUÉ ROLES ESTOS CUMPLEN, EN EL ÁREA RURAL SELECCIONADA?

Los siguientes:

NOMBRE DE LA INSTITUCIÓN	ROL INSTITUCIONAL	ACTIVIDADES EN CONTRA VIOLENCIA FAMILIAR Y SEXUAL DE SU LOCALIDAD
MUNICIPALIDAD DISTRITAL DE COLCA Y QUILLA	<ul style="list-style-type: none"> Promueve el desarrollo integral de su jurisdicción. Promueve la adecuada Gobernabilidad y seguridad ciudadana. Promueve la adecuada prestación de servicios locales y el desarrollo integral, sostenible y armónico de su circunscripción. 	<ul style="list-style-type: none"> Difunde Ordenanza Municipal que prohíbe el expendio del alcohol no apto para consumo humano. Difunde políticas de Lucha contra la VFS y el alcoholismo. Apoyo en actividades de Prevención y Promoción de la VFS.
JUEZ DE PAZ NO LETRADO	<ul style="list-style-type: none"> Administración de la justicia. Aplicación del Código sobre Violencia familiar, Decreto 006-97 Justicia- Ley 26260. 	<ul style="list-style-type: none"> Realiza identificación y referencia de los casos de VFS a la PNP o la Fiscalía Mixta. Solicita a MINSA los exámenes médicos legales. Algunas veces se parcializa hacia su género frente al tratamiento de un caso de violencia. Ya observado muchas veces, requiere mayor capacitación o su revocatoria.
PUESTO DE SALUD COLCA	<ul style="list-style-type: none"> Atención preventiva promocional y curativa de las personas, en las diferentes etapas de su vida. Miembros de la RIPAVFS 	<ul style="list-style-type: none"> Charlas de prevención sobre la VFS Sensibilización a la población sobre las causas y efectos de la VFS. Realiza visitas domiciliarias de seguimiento en casos de VFS Apoyo en campañas de atención integral. Identifica y refiere casos de VFS al Juez de Paz. Realiza examen médico legal de las víctimas de la VFS
GOBERNACIÓN	<ul style="list-style-type: none"> Trámite y registro de denuncias de la ciudadanía sobre presuntos atentados contra los derechos humanos Otorgar garantías personales y posesorias a las personas naturales y jurídicas Velar por la correcta prestación de los servicios públicos en general Órgano conciliador de problemas sociales. 	<ul style="list-style-type: none"> En el Distrito de Colca los casos de VFS ve la Gobernadora, porque Juez de Paz posee muchas limitaciones para ejercer adecuadamente el tratamiento de la VFS. Realiza referencias y acompañamiento de los casos de VFS, está bastante identificada con el tema.
INSTITUCIONES EDUCATIVAS: PRIMARIA Y SECUNDARIA.	<ul style="list-style-type: none"> Su función principal de esta institución es educar y desarrollar los pensamientos de los educandos. Miembro de RIPAVFS 	<ul style="list-style-type: none"> Imparten charlas educativas en autoestima y derechos. Participan activamente en la formación de los DESNAS y actividades preventivas promocionales que el PILVFS realiza en su institución.
OBS (FECMA)	<ul style="list-style-type: none"> Luchar por la reivindicación de los derechos de las mujeres. Oportunidad de las mujeres para su desarrollo. 	<ul style="list-style-type: none"> Apoyo emocional a las víctimas de la violencia familiar. Acompañamiento de la víctima para realizar la denuncia respectiva.
OBS (Vaso de leche)	<ul style="list-style-type: none"> Programa de apoyo Social alimentario, dirigida a los grupos sociales más vulnerables de mayor depresión socio-económica y en particular al Binomio Madre – Niño. 	<ul style="list-style-type: none"> Hace referencias de casos de violencia familiar a las instancias correspondientes.

4. ¿CÓMO SE REALIZA LA PROMOCIÓN – PREVENCIÓN DE LA VFS EN EL ÁREA SELECCIONADA?. DISEÑE UN ESQUEMA O CUADRO SINÓPTICO.

Se ha establecido algunas estrategias:

- ♣ **A nivel de las instituciones educativas:** Se viene realizando actividades preventivas

promocionales, como la formación del DESNA y talleres de Derechos, autoestima y Violencia familiar con el apoyo expreso de los docentes tutores y el director de la Institución educativa.

- ♣ **SLAVFS:** Desde los establecimientos de salud y en Coordinación con la responsable de los programas

sociales y el SLAVFS Fajardo, se viene realizando acciones de prevención y promoción, ya sean talleres, visitas de seguimiento, retiro del agresor de sus hogares, acciones inopinadas de recojo del alcohol no apto para consumo humano de establecimientos comerciales.

- ♣ **Población:** Difusión banner de la ruta de atención. Pegado de stiker en todas los establecimientos comerciales, instituciones y en varios hogares "Fajardo en Lucha por una cultura de Paz, y del afiche. Si te quieren, que te quieran bien. Tenemos un Plan con la comunidad de Quilla articulado frente a la Violencia familiar y social, donde está inserta el tema de prevención y promoción de la VFS.

5. ¿CÓMO SE REALIZA LA ATENCIÓN EN EL ÁREA SELECCIONADA?.. ¿EXISTE UNA RUTA DE ATENCIÓN?

La atención de la violencia familiar se inicia a nivel de los actores involucrados, ya sea la población organizada Red Social, DESNA, RIPAVFS, Programa Juntos, OSBs tras identificar un caso de VFS lo refieren o acompañan ante la presencia del juez de Paz o la Gobernadora, quienes a su vez evalúan la situación y si corresponde a un casos de

violencia familiar lo refieren al Fiscal Mixto de fajardo o la Comisaría de Fajardo.

Tristemente, la mayoría de los casos denunciados no llegan a ser demandados debido a la alta incidencia de deserciones de las víctimas de la VFS de continuar con el proceso debido a múltiples factores, ya sea temor, vergüenza, presión de la pareja, falta de recursos económicos para los gastos de pasaje, estadía en la capital de la Provincia, dependencia económica hacia el agresor, desconfianza ante sus autoridades, etc. los casos son abandonados por las mujeres agredidas por muchos factores; reconcilian con su agresor y continúa el ciclo de la Violencia a lo largo de los tiempos.

Por tal motivo, el abordaje de la VFS en la zona focalizada tiene que ser un proceso más continuo, mas articulado, con la generación de políticas pública que garanticen su continuidad, con involucramiento de todos los actores que tienen el deber de velar por la seguridad de su población y con el apoyo mismo de la población para no convertirse en cómplice de estos hechos impunes con conlleven a sub subdesarrollo de su comunidad. Se requiere mayor sensibilización en sus derechos para empoderarlos en ellos y ejercerlos activamente en defensa de sus propios derechos humanos.



INTERVENCIÓN FOCALIZADA DEL PILVFS II, EN LAS COMUNIDADES DE HUAYLLACA, SAN MIGUEL Y DE HUAYAO, TAMBO, PROVINCIA DE LA MAR

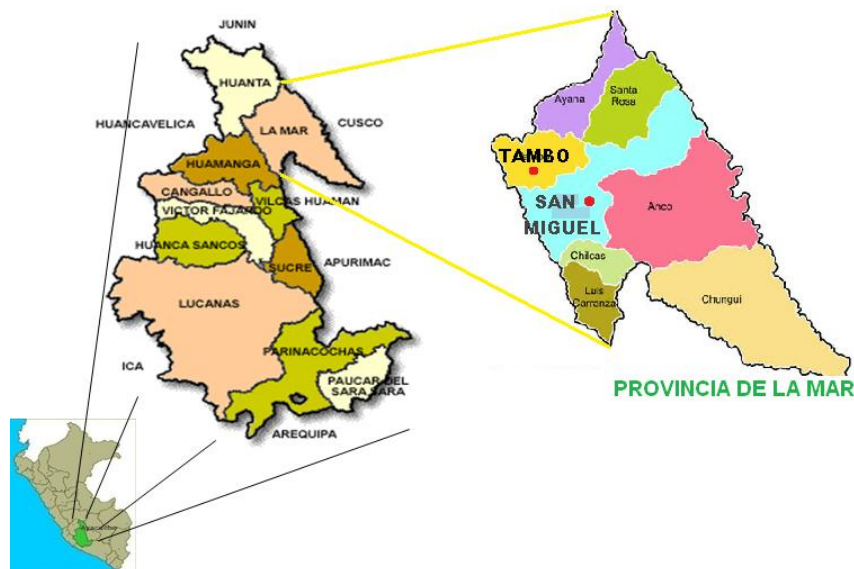

1.¿ POR QUÉ Y DESDE CUÁNDO SE FOCALIZA LA INTERVENCIÓN DEL PROYECTO EN ESTA ÁREA RURAL ?

La intervención en la comunidad de Huayllaca -San Miguel- la Mar, se ha dado por su cercanía a la capital de la provincia, por que sus autoridades son activos y por que ya habíamos seleccionado para trabajar con la Estrategia CRECER Wari, desde el año 2009 al elaborar el Plan de Trabajo Multisectorial de la ESTRATEGIA CRECER LA MAR. En el distrito de Tambo – La Mar, se focalizó en la **comunidad de Huayao**, por sugerencia de las autoridades del distrito, por ser un Centro Poblado con 08 comunidades que presentan problemas de desarrollo humano.

Cabe mencionar que se viene impulsando con mayor decisión a partir del mes de agosto 2010, después del gabinete de evaluación.

2.-¿ CUÁLES FUERON LOS CRITERIOS QUE PRIMARON LA SELECCIÓN DE ESTA ÁREA RURAL FOCALIZADA ?

- Comunidades con promotores de salud
- Presencia del problema de desnutrición infantil, en un porcentaje alto.
- Problemas de violencia familiar y sexual

- Autoridades comunales activos y comprometidos
- Fácil acceso para la intervención.
- Presencia de instituciones (Salud, Educación)

3.¿QUÉ ACTORES ORGANIZACIONALES-INSTITUCIONALES ESTÁN PRESENTES Y QUÉ ROLES CUMPLEN, EN EL ÁREA RURAL SELECCIONADA?

A la comunidad de Huayllaca, por estar cerca a la ciudad de San Miguel-La Mar, se hacen presente las instituciones como, Red de Salud, DEMUNA, CEM, PILVFS II, Educación y miembros de la RIPAVF – La Mar a realizar charlas, campañas y orientaciones a los promotores de salud, Teniente Gobernador, autoridades locales y fortalecer el centro de vigilancia comunal

El rol que cumplen los actores en las comunidades son :

- Gobernación – Teniente Gobernador, que vela por la seguridad ciudadana y deriva los casos de VFS, a las instituciones operadoras de San Miguel y Tambo
- Club de Madres, Programa Vaso de Leche, quienes al ser capacitadas como promotoras de salud, defensoras comunitarias, capacitan a sus miembros para la adecuada alimentación de sus niños y ejercen

el rol de vigilancia comunal en el SIVICO.

El personal de Salud responsable de los Programas de Promoción de la Salud, CRED, Materno Infantil, capacitan al personal de Salud, Promotores de Salud, madres consejeras, Organizan e implementan los Centros de Vigilancia Comunal, monitorean las acciones que ellos realizan. Autoridades comunales apoyan en la convocatoria y organización de las actividades.

4.-¿ CÓMO SE REALIZA LA PROMOCIÓN Y PREVENCIÓN DE LA VFS EN EL ÁREA SELECCIONADA?

No existe un plan de trabajo. Se coordina interinstitucionalmente, desde la RIPAVF provincial.

5.-CÓMO SE REALIZA LA ATENCIÓN EN EL ÁREA SELECCIONADA?¿ EXISTE UNA RUTA DE ATENCIÓN ?

Se ha aprobado y aplica la siguiente ruta e atención:



INTERVENCIÓN FOCALIZADA DEL PILVFS II ,EN LA COMUNIDAD DE MAYO LUREN , DISTRITO DE AUCARÁ -PROVINCIA DE LUCANAS



1. ¿PORQUÉ Y DESDE CUANDO SE FOCALIZA LA INTERVENCIÓN DEL PROYECTO, EN ESTA ÁREA RURAL?

Se inicia la intervención focalizada, teniendo en cuenta en primer lugar el planteamiento establecido por la Gestoría Regional, sobre la identificación de espacios focalizados, donde se pueda intervenir, con la finalidad de lograr un trabajo integral, articulado, sostenible, con un enfoque de territorialidad, con la finalidad de elaborar e implementar un modelo de intervención rural; en segundo lugar es garantizar un trabajo efectivo y eficiente de los recursos del programa que garantice un modelo operativo y que luego pueda ser replicado, teniendo en cuenta la dimensión territorial de la provincia de Lucanas. Ante ello se inicio con el proceso de identificación del distrito y comunidad focaliza y su intervención en éstas, desde el mes de agosto del 2010.

2. ¿POR QUÉ SE HA SELECCIONADO EL DISTRITO DE AUCARA Y COMUNIDAD RURAL DE MAYOLUREN, PARA FOCALIZAR LA INTERVENCIÓN DEL PILKVFS II?

Para efectuar la selección del distrito de Aucara y de la comunidad rural de Mayoluren, hemos tenido que propiciar reuniones con las entidades que venían desarrollando actividad en el desarrollo concertado en los diversos distritos de la provincia de Lucanas, como son Salud y Educación, quienes va vienen efectuado labor sobre procesos de articulación a través

de la Estrategia Crecer Wari, es así que luego de dos reuniones entre la Gerencia de Desarrollo Social de la Municipalidad Provincial de Lucanas, Red de Salud Lucanas, UGEL Lucanas, CEM Lucanas y PILVFS II, se ha establecido como distrito y comunidades que tenían un proceso interesante de concertación iniciado, el distrito de Aucara y la comunidad de Mayo ó Luren; quienes es de señalar sus autoridades Municipales, presentaban una voluntad política de apertura y deseo de trabajar sobre el tema de lucha contra la Violencia Familiar y Sexual.

3. ¿CUÁLES FUERON LOS CRITERIOS QUE PRIMARON LA SELECCIÓN DE ESTA ÁREA RURAL FOCALIZADA?

Los principales criterios, para determinar la selección del distrito de Aucara y la comunidad de Mayo ó Luren son:

- Un proceso de articulación iniciado, a través del trabajo Multisectorial a nivel distrital y su Comité de Desarrollo Comunal en la comunidad de Mayoluren, por la labor realizada por el sector Salud.
- Tener un plan de desarrollo comunal concertado (Llaqtanckik)
- Voluntad política de la Municipalidad Distrital de Aucara, en apoyar este proceso rural, para abordar la Violencia Familiar y Sexual.
- Alta predisposición de los pobladores de la comunidad de Mayoluren, por incorporar en su plan de desarrollo

concertado, la problemática de la violencia familiar y sexual y buscar soluciones a esta problemática.

3-¿QUÉ ACTORES ORGANIZACIONALES- INSTITUCIONALES ESTÁN PRESENTES Y QUÉ ROLES ESTOS CUMPLEN, EN EL ÁREA RURAL SELECCIONADA?

Los actores en el distrito son:

- El Comité Distrital de Prevención y Atención de la Violencia Familiar y Sexual de Aucara, que tienen como rol la función de articular y efectuar un trabajo sinérgico en el abordaje de la Violencia Familiar y Sexual dentro del ámbito de competencia del Comité.
- CODECO, Comité de Desarrollo Comunal de Mayo ó Luren, es la entidad comunal, encargada de conllevar el proceso de articulación, entre las diversas autoridades, representantes de los sectores públicos, organizaciones sociales de base de la comunidad campesina de Aucara.
- Puesto de Salud de Mayo ó Luren, es la entidad que brinda servicio inmediato de atención ante los casos de VFS, así como quien realiza el tamizaje respectivo; así como también cumple una labor preventiva contra los actos de violencia familiar y sexual.
- Instituciones Educativas del Centro Poblado de Mayo ó Luren, en los tres niveles educativos, brindan acciones preventivas, conllevando una vida saludable.
- Organizaciones Sociales de Base, en la cual se aglutinan las mujeres organizadas con la finalidad de buscar un mejor desarrollo entre ellas y sus beneficiari@s.
- Comunidad Campesina de Mayo o Luren, siendo su función el buscar el beneficio comunitario de todos sus comuneros.
- Juez de Paz, encargado de administrar la justicia, dentro del ámbito de su competencia que son faltas, alimentos, etc.
- Teniente Gobernador, encargado de propiciar el cumplimiento de las leyes, así como coadyuvar en la administración de justicia en apoyo al juez de paz.

- Municipalidad del Centro Poblado de Mayo ó Luren, encargado de conllevar el desarrollo local y comunal del Centro Poblado.

4. ¿CÓMO SE REALIZA LA PROMOCIÓN – PREVENCIÓN DE LA VFS EN EL ÁREA SELECCIONADA?. DISEÑE UN ESQUEMA O CUADRO SINÓPTICO.

A la fecha tanto en el Centro Poblado de Mayoluren y el distrito de Aucara, se ha conllevado a la elaboración y aprobación de un Plan de Acciones, los mismos que son los siguientes:

PLAN CONCERTADO Y ARTICULADO DE PREVENCIÓN Y ATENCIÓN DE LA VIOLENCIA FAMILIAR Y SEXUAL COMITÉ DISTRITAL DE PREVENCIÓN Y ATENCIÓN DE LA VIOLENCIA FAMILIAR Y SEXUAL, DEL DISTRITO DE AUCARA, PROVINCIA DE LUCANAS 2011.

1. Garantizar la Adopción e Implementación de Políticas Públicas, Orientadas a Enfrentar el problema de la Violencia hacia la Mujer.

- Fortalecer el Sistema Distrital de Prevención y Atención de la Violencia Familiar y Sexual.
- Creación, Constitución y Funcionamiento de la Defensoría Municipal del Niño, Niña y Adolescente de Aucara.
- Fortalecimiento de líderes estudiantiles en concertación y democracia.
- Fortalecimiento de líderes comunales en equidad de género y una convivencia democrática.
- Elaboración de un perfil técnico para la construcción de una asilo para el adulto mayor abandona y un casa refugio, para las mujeres, niños y adolescentes víctimas de VFS.
- Acciones de sensibilización en conmemoración del Día Internacional de la Mujer, Día Mundial de la Mujer y Día Internacional de la No Violencia contra la Mujer.

2. Garantizar el Acceso de las Mujeres Afectadas por la violencia basada en Género a los servicios públicos de Atención.

- Campaña Psicológica, para la detección y atención de casos.
- Talleres de Salud mental Comunitaria a los pobladores y autoridades.
- Identificación de casos a través de visitas domiciliarias

- Fortalecimiento de la Mesa de Dialogo de Mujeres de Aucara
- Formación de facilitadoras en acción del CEM.
- Terapias de recuperación de víctimas de VFS.

3. Identificar y promover acciones de prevención y transformación de patrones socioculturales que legitiman, toleran y exacerban la violencia hacia la mujer.

- Fortalecimiento de Capacidades de las Mujeres, Niñas y Adolescentes, en la prevención a la Violencia Familiar y Sexual.
- Fortalecer capacidades de los docentes, tutores y responsables de DESNAS.
- Campeonato Deportivo Distrital "Por una cultura de Paz"
- Concurso de Dibujo y Pintura en las Instituciones Educativas, respecto a la VFS.
- Festival de Danzas "Recuperando nuestras costumbre y reafirmando la lucha contra la VFS.
- Concurso de Canto Aucarino "Reafirmando una vida sin Violencia".
- Elaboración de Sport radiales y programas radiales
- Charlas a niños y adolescentes de las Instituciones Educativas, sobre la prevención de la Violencia familiar.
- Charla a los comuneros sobre la equidad de género y la lucha contra la VFS.
- Charla a los estudiantes del Instituto Superior Tecnológico de Aucara, sobre temas de VFS.
- Charlas de escuelas para padres en las Instituciones Educativas del distrito de Aucara.
- Talleres de emprendimiento empresarial.

PLAN CONCERTADO Y ARTICULADO DE PREVENCIÓN Y ATENCIÓN DE LA VIOLENCIA FAMILIAR Y SEXUAL EN EL CENTRO POBLADO DE MAYO ó LUREN, DISTRITO DE AUCARA, PROVINCIA DE LUCANAS 2011

- Taller de Fortalecimiento del CODECO, en el abordaje de la Violencia Familiar y Sexual.
- Emisión 03 Ordenanzas Municipales que aborden la Violencia Familiar y Sexual
- Taller con los integrantes del CODECO y Comunidad Campesina sobre Equidad de Género y Masculinidad
- Constitución de 01 Defensoría Comunitario y/u otro organismo de resolución de conflictos.
- Taller de formación de promotores educadores de Mayoluren, Orccosa, Pampamarca y Santa Ana.
- Charla de escuela para padres, en las Instituciones educativas.
- Taller para formación de niños y adolescentes líderes y promotores de la prevención de la Violencia Familiar y Sexual.
- Taller de Formación de Facilitadores en acción del CEM.
- Taller de sensibilización sobre acciones de prevención de la VFS en las comunidades de Mayo o Luren, Huamalla y Orccosa.
- Campaña psicológica para las víctimas de Violencia Familiar y Sexual.
- Concurso de la Familia Saludable.
- Taller de Fortalecimiento de los Promotores de la Violencia familiar y Sexual.
- Taller de emprendimiento empresarial
- Fortalecer del funcionamiento y monitoreo SIVICO Comunal.
- Registro e Identificación de los casos de VFS en la Comunidad Campesina de Mayoluren.

5. ¿CÓMO SE REALIZA LA ATENCIÓN EN EL ÁREA SELECCIONADA?.¿EXISTE UNA RUTA DE ATENCIÓN?

Han sido elaborados por el Comité Provincial de Prevención y Atención de la Violencia familiar y Sexual de Lucanas, que esta en proceso de validación.

MODELO DE LA RUTA DE REFERENCIA Y ATENCION, EN LOS PROCESO DE VIOLENCIA FAMILIAR EN LA ZONA COMUNAL DE LA PROVINCIA DE LUCANAS

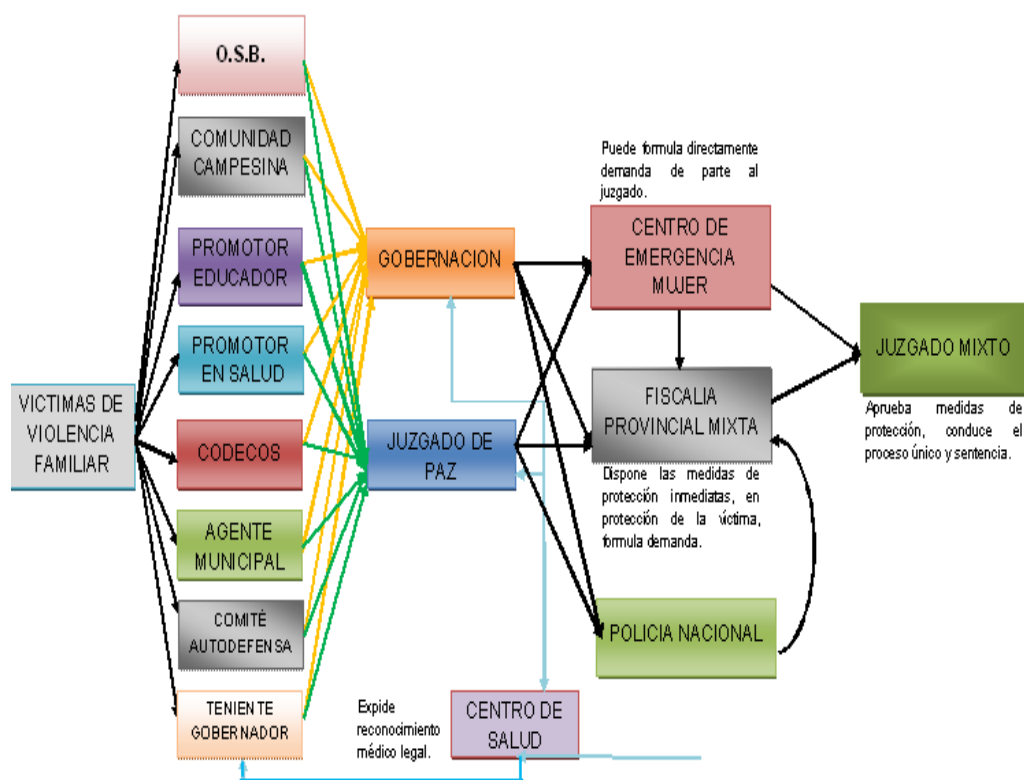

MODELO DE LA RUTA DE REFERENCIA Y ATENCION, EN LOS PROCESO DE VIOLENCIA FAMILIAR EN LA ZONA DISTRITAL DE PROVINCIA DE LUCANAS

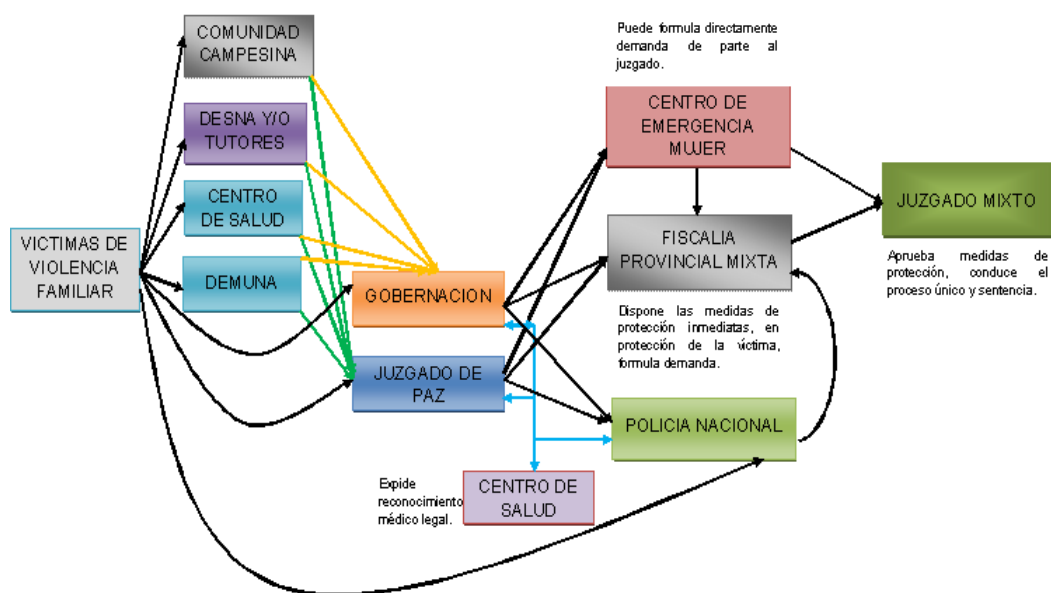

MODELO DE LA RUTA DE ATENCION, EN LOS PROCESO DE VIOLENCIA FAMILIAR EN LA ZONA URBANO PROVINCIAL DE LUCANAS

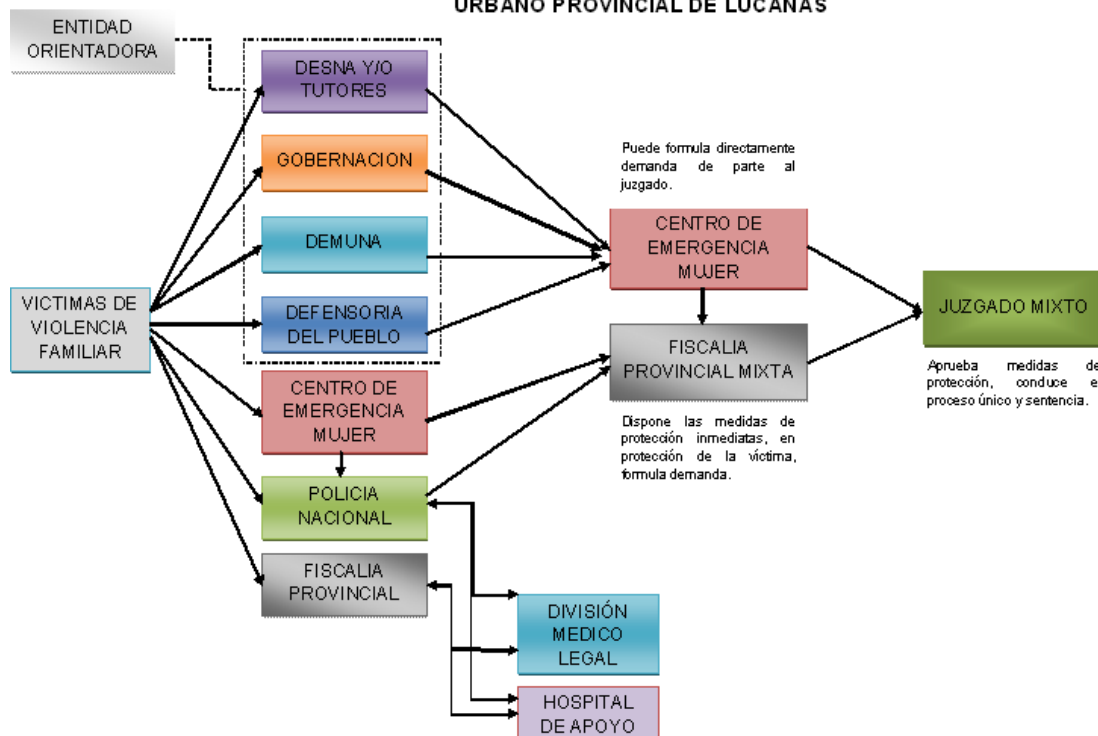

ANEXO C.-
ORDENANZA MUNICIPAL DE CREACIÓN DEL SISTEMA DISTRITAL DE DE
PREVENCIÓN Y ATENCIÓN A LA VIOLENCIA FAMILIAR Y SEXUAL ,EN AUCARÁ.



"Año de la Consolidación Económica y Social del Perú"

ORDENANZA MUNICIPAL Nº-013 -2010-MDA/AYAC.

Aucara, 10 de Diciembre del 2010

EL ALCALDE DE LA MUNICIPALIDAD DISTRITAL DE LUCANAS

POR CUANTO:

El Concejo Municipal de Aucara, de la provincia de Lucanas, de la Región Ayacucho, en sesión ordinaria de fecha 10 de Diciembre del año 2010, con el voto unánime del pleno del Concejo y con dispensa del trámite de comisiones, se aprobó la ordenanza municipal sobre la creación y conformación del Sistema Distrital de Prevención y Atención de la Violencia Familiar y Sexual en Aucara - SIDISPAVFS – Aucara, y

CONSIDERANDO:

Que, la Constitución Política del Perú en el artículo 2 inciso 1) señala que toda persona tiene derecho a la vida, a su identidad, a su integridad moral, psíquica y física y a su libre desarrollo y bienestar y en el literal h) inciso 24) nadie debe ser víctima de violencia moral, psíquica o física, ni sometido a tortura o a tratos inhumanos o humillantes.



Que, el Estado Peruano como integrante de la Comunidad Internacional, se ha adherido a tratados internacionales suscritos, aprobados y ratificados como son: la Convención por la Eliminación de todas las formas de discriminación contra la Mujer (CEDAW), y su Protocolo Facultativo, aprobado por Resolución Legislativa No. 27429 de fecha 23 de febrero del 2001, aprobada en el Perú mediante Resolución Legislativa No. 23432 del 04 de junio de 1982 y ratificada el 20 de agosto de 1982, establece que los Estados partes condenan la discriminación contra la mujer en todas sus formas y convienen en seguir, por todos los medios apropiados y sin dilaciones, una política encaminada a eliminar la discriminación contra la mujer; la Convención sobre los derechos del niño de 1989, ratificada por el Perú el 04 de setiembre de 1990; Convención Internacional para Prevenir, Sancionar y Erradicar la Violencia contra la Mujer, ratificada el 02 de abril de 1996 (Convención de Belem Do Pará de 1994). Asumiendo compromisos jurídicos y políticos en materia de promoción de los Derechos Humanos de las Mujeres, de la equidad de género, de la no discriminación en los tres niveles de gobierno nacional, regional y local.

Que, el Acuerdo Nacional en la Décima Primera Política, establece la promoción de la igualdad de oportunidades sin discriminación, mediante la cual el Estado Peruano, se compromete a fortalecer la participación, entre otros, de las mujeres como sujetos de pleno derecho. Para ello se impulsarán mecanismos orientados a garantizar la igualdad de oportunidades económicas, sociales y políticas para toda la población. Asimismo en la Séptima Política del Acuerdo Nacional afirma en su inciso c) que el Estado, pondrá especial énfasis en extender los mecanismos legales para combatir prácticas violentas arraigadas, como son el maltrato familiar y la violación contra la integridad física y mental de niños, ancianos y mujeres.

Que, la Ley de Igualdad de Oportunidades entre Mujeres y Hombres, Ley No. 28983, en el Art. 1ro. establece el objeto y ámbito de aplicación de la ley, el marco normativo, institucional y de políticas públicas en los ámbitos nacional, regional y local, para garantizar a mujeres y hombres el ejercicio de sus derechos.

**ORDENANZA MUNICIPAL DE CREACIÓN Y FUNCIONAMIENTO DEL SISTEMA
DISTRITAL DE PREVENCIÓN Y ATENCIÓN DE LA VIOLENCIA FAMILIAR Y SEXUAL DE
AUCARA
SIDISPAVFS - AUCARA**

**CAPÍTULO I
OBJETO Y MARCO CONCEPTUAL**

Artículo 1.- Objeto de la Ordenanza

La presente Ordenanza tiene como objeto, proteger a las niñas, niños, adolescentes, mujeres, hombres y adultos mayores, frente a la violencia familiar y sexual, garantizándoles una vida digna, libre de violencia, con relaciones de igualdad entre mujeres y varones, y una plena vigencia de sus derechos.



Artículo 2.- Violencia Familiar y Sexual

Se entiende como violencia familiar, cualquier acción u omisión que cause daño físico, psicológico, maltrato sin lesión, inclusive la amenaza o coacción graves y/o reiteradas, así como la violencia sexual que se produzca entre:

- a) cónyuges,
- b) ex cónyuges,
- c) convivientes,
- d) ex convivientes,
- e) ascendientes,
- f) descendientes,
- g) parientes colaterales hasta el cuarto grado de consanguinidad y segundo de afinidad,
- h) quienes habitan en el mismo hogar, siempre que no medien relaciones contractuales o laborales,
- i) quienes haya procreado hijos en común, independientemente que convivan o no, al momento de producirse la violencia,
- j) uno de los parientes del otro hasta el cuarto grado de consanguinidad y segundo de afinidad, en las uniones de hecho.

CAPITULO II

CREACION Y FINALIDAD DEL SISTEMA DISTRITAL DE PREVENCIÓN Y ATENCIÓN DE LA VIOLENCIA FAMILIAR Y SEXUAL DE AUCARA - SIDISPAVFS - AUCARA

Artículo 3.- Creación y Finalidad del Sistema

CREASE, el Sistema Distrital de Prevención y Atención de la Violencia Familiar y Sexual de Aucara – SIDISPAVFS Aucara, que tiene como finalidad, coordinar, concertar y conducir, de manera eficiente y eficaz, la acción del Gobierno Local Distrital, así como de las instancias representativas del Poder Judicial y de los Organismos Constitucionalmente Autónomos, para garantizar una vida libre de violencia familiar y sexual,

Artículo 4.- Componentes del Sistema

Son instancias del Sistema Distrital de Prevención y Atención de la Violencia Familiar y Sexual los siguientes:

- a) Consejo Regional de Prevención y Atención de la Violencia Familiar y Sexual, como organismo regional y rector.
- b) Comité Provinciales de Prevención y Atención de la Violencia Familiar y Sexual, como organismos provincial.
- c) Comités Distritales de Prevención y Atención de la Violencia Familiar y Sexual.



CAPITULO III

LOS COMITÉS DISTRITALES DE PREVENCIÓN Y ATENCIÓN DE LA VIOLENCIA FAMILIAR Y SEXUAL

Artículo 5.- Comité Distrital

El Comité Distrital es el encargado de formular y ejecutar, supervisar y evaluar en sus jurisdicciones, los planes, programas, proyectos y directivas, contra la violencia familiar y sexual, en el marco de la política diseñada por la COREPAVFS y COPROPAVFS.

Artículo 6.- Miembros del Comité Distrital

El Comité Distrital, está conformado por:

- El Alcalde Distrital de la respectiva jurisdicción, quien lo presidirá,
- El Jefe de la Oficina de Desarrollo Económico y Local de la Municipalidad Distrital, quien actuará como Secretario Técnico,
- Gobernador distrital,
- El Juez de Paz,
- La Autoridad de Salud distrital,
- La Autoridad de Educación distrital,
- El Comisario de la PNP distrital,
- Representante del Instituto Superior Tecnológico de Aucara.

El Alcalde Distrital, se responsabiliza de la constitución del Comité Distrital de su jurisdicción.

La Secretaría Técnica, estará a cargo de la Oficina de Desarrollo Económico y Local de la Municipalidad Distrital, para lo cual deberá contar, con profesionales y técnicos, especialistas en temas de violencia familiar y sexual.

El Comité Distrital, en base a la realidad particular, podrán incorporara a otras autoridades del Estado o representantes de la instituciones civiles que estimen pertinente.

Artículo 7.- Funciones del Comité Distrital

El Comité Distrital, en su respectiva jurisdicción, tiene como funciones:

- a) Analizar los problemas de violencia familiar y sexual
- b) Formular y ejecutar planes, programas y proyectos contra la violencia familiar y sexual,
- c) Emitir Directivas contra la violencia familiar y sexual,
- d) Supervisar la ejecución de planes, programas y proyectos contra la violencia familiar y sexual,
- e) Difundir las medidas y acciones adoptas contra la violencia familiar y sexual,

Artículo 8.- Secretaría Técnica

La Secretaría Técnica, es el órgano técnico ejecutivo, encargado de proponer al CODISPAVFS, los planes, programas y proyectos de lucha contra la violencia familiar y sexual, para su aprobación, así como efectuar el seguimiento y evaluación de las acciones aprobadas a nivel provincial y regional.

La Secretaría Técnica, estará a cargo del Jefe de la Oficina de Desarrollo Económico y Local de la Municipalidad Distrital de Aucara, para lo cual deberá contar, con profesionales y técnicos, especialistas en temas de violencia familiar y sexual.



CAPITULO IV REGIMEN ECONOMICO

Artículo 9.- Recursos del SIDISPAVFS

Constituye recursos de los órganos integrantes del SIDISPAVFS, lo siguiente:

- a) Los que comprometen las instituciones del Estado, componentes del sistema, para el cumplimiento de las acciones que les compete,
- b) Las donaciones, legados, recursos que provengan de la cooperación internacional, así como las contribuciones de las personas naturales y jurídicas, nacional o internacional, de acuerdo a normatividad vigente,
- c) Las demás que se les asignen.

CAPITULO V CONOCIMIENTO Y PUBLICACION

Artículo 10.- REMITIR la presente Ordenanza Municipal, a la Municipalidad Provincial de Lucanas, Gobierno Regional de Ayacucho, al Ministerio de la Mujer y Desarrollo Social-MIMDES, Ministerio del Interior-MININTER, Ministerio de Salud-MIMSA, Ministerio de Educación-MINEDU, Ministerio Publico y Poder Judicial, para conocimiento y demás fines.

Artículo 11.- DEJAR SIN EFECTO, toda disposición que se oponga a la presente Ordenanza Municipal.

Artículo 12.- ENCARGAR, a la Secretaria General la publicación de la presente Ordenanza Municipal de acuerdo a ley, así como en el Portal Electrónico de la Municipalidad Distrital de Aucara.

DISPOSICIONES TRANSITORIAS Y FINALES

PRIMERA.- Plan Regional contra la Violencia hacia la Mujer

Que, el Plan Regional contra la Violencia hacia la Mujer, expedida por el Gobierno Regional de Ayacucho, se constituye como el instrumento orientador y de actuación del Comité Provincial de Prevención y Atención de la Violencia Familiar y Sexual; quien efectuara su planeamiento anual, en base a este instrumento regional, de acuerdo a la situación de cada zona.

SEGUNDA.- Reglamento del Comité Provincial

DISPONER, que el Comité Provincial de Prevención y Atención de la Violencia Familiar y Sexual de Lucanas (COPROPAVFS - LUCANAS) elaboren el Reglamento en el plazo de 30 días de publicado la presente Ordenanza Municipal, el cual será aprobado mediante Resolución de Alcaldía.

TERCERA.- Constitución del CODISPAVFS Aucara

El Alcalde Distrital, mediante Resolución de Alcaldía, efectuara la conformación del Comité Distrital de Prevención y Atención de la Violencia Familiar y Sexual de Lucanas, de acuerdo a lo establecido, en el artículo 6 de la presente ordenanza.

REGISTRE, COMUNÍQUESE Y ARCHÍVESE



ANEXO B. ROLES Y COMPETENCIAS DE LOS GOBERNADORES Y TENIENTES GOBERNADORES

338848

 NORMAS LEGALES

El Peruano
Lima, jueves 1 de febrero de 2007

INTERIOR

Modifican el Reglamento de Organización y Funciones del Ministerio del Interior

DECRETO SUPREMO
N° 003-2007-IN

EL PRESIDENTE DE LA REPÚBLICA

CONSIDERANDO:

Que, la Ley N° 28895 ha suprimido las Prefecturas y Subprefecturas en todo el territorio de la República;

Que, asimismo, la precitada norma legal ha establecido que las nuevas Autoridades Políticas son los Gobernadores y Tenientes Gobernadores en todo el territorio de la República;

Que, mediante el Decreto Supremo N° 004-2005-IN de 22 de julio de 2005 se aprobó el Reglamento de Organización y Funciones del Ministerio del Interior;

Que, el Reglamento de Organización y Funciones es el documento técnico normativo de gestión institucional que formaliza la estructura orgánica de la entidad orientada al esfuerzo institucional y al logro de su misión, visión y objetivos. Contiene las funciones generales de la entidad y las funciones específicas de los órganos y unidades orgánicas y establece sus relaciones y responsabilidades;

Que, es necesario modificar el Reglamento de Organización y Funciones del Ministerio del Interior que le permita cumplir sus funciones con eficiencia y eficacia en beneficio de la sociedad;

De conformidad con lo prescrito en el inciso 8) del artículo 118° de la Constitución Política del Perú, el inciso 2) del Artículo 3° de la Ley del Poder Ejecutivo, Decreto Legislativo N° 560 y en la Ley Marco de Modernización del Estado, Ley N° 27658;

Con el voto aprobatorio del Consejo de Ministros.

DECRETA:

Artículo 1°.- Modificación del Reglamento de Organización y Funciones del Ministerio del Interior

Modifíquense con los textos que a continuación se señala los artículos siguientes del Reglamento de Organización y Funciones del Ministerio del Interior aprobado por Decreto Supremo N° 004-2005-IN de 22 de julio de 2005:

"Artículo 102°.- Funciones

(...)

b. Nombrar y remover a los Gobernadores y supervisar la designación de los Tenientes Gobernadores".

(...)

"Artículo 103°.- Estructura Orgánica

(...)

f. Dirección de Autoridades Políticas

- Subdirección de Gestión de Autoridades Políticas

- Subdirección de Capacitación

- Subdirección de Derechos Humanos y Organización de Autodefensa.

(...)

(...)

h. Órganos Desconcentrados

- Gobernaciones

- Tenencias de Gobernación".

(...)

"Artículo 109°.- Dirección de Autoridades Políticas

La Dirección de Autoridades Políticas norma, coordina, supervisa y evalúa a nivel nacional las actividades de gestión de las Autoridades Políticas. Selecciona y evalúa a los postulantes a los cargos de Gobernadores; orienta y supervisa la selección y designación de Tenientes Gobernadores a nivel nacional".

"Artículo 111°.- Órganos Desconcentrados

Las Gobernaciones y Tenencias de Gobernación están encargadas de ejecutar las acciones relativas a Gobierno Interior y de la prestación de los servicios afines en el ámbito territorial de su competencia.

Las atribuciones y funciones de las Gobernaciones y Tenencias de Gobernación serán establecidas por Decreto Supremo.

Artículo 2°.- Vigencia de la modificación del Reglamento de Organización y Funciones del Ministerio del Interior

Las modificaciones al Reglamento de Organización y Funciones del Ministerio del Interior entrarán en vigencia a partir del día siguiente de su publicación.

Artículo 3°.- Del refrendo del presente Decreto Supremo

El presente Decreto Supremo será refrendado por el Presidente del Consejo de Ministros y la Ministra del Interior.

Dado en la Casa de Gobierno, a los treintín días del mes de enero del año dos mil siete.

ALAN GARCÍA PÉREZ

Presidente Constitucional de la República

JORGE DEL CASTILLO GÁLVEZ

Presidente del Consejo de Ministros

PILAR ELENA MAZZETTI SOLER

Ministra del Interior

22477-2

Aprueban Reglamento de Organización y Funciones de las Autoridades Políticas

DECRETO SUPREMO
N° 004-2007-IN

EL PRESIDENTE DE LA REPÚBLICA

CONSIDERANDO:

Que, mediante Decreto Supremo N° 004-91-IN, se aprobó el Reglamento de Organización y Funciones de las Autoridades Políticas, el cual establece, entre otros, que éstas son Prefecto, Subprefecto, Gobernador y Teniente Gobernador;

Que, mediante Ley N° 28895 se suprimen las Prefecturas y Subprefecturas, a partir del 1 de febrero de 2007;

Que, de conformidad con el artículo 6° de la citada ley, el Poder Ejecutivo mediante decreto supremo, con rúbrica del Presidente del Consejo de Ministros y del Ministro del Interior, aprobará el Reglamento de Organización y Funciones de las Autoridades Políticas;

Que, dentro del marco legal antes mencionado, es necesario precisar la nueva misión, funciones y relaciones de las Autoridades Políticas mediante la aprobación del Reglamento respectivo;

De conformidad con lo dispuesto por el numeral 8) del artículo 118° de la Constitución Política del Perú;

DECRETA:

Artículo 1°.- Apruébese el Reglamento de Organización y Funciones de las Autoridades Políticas, que consta de seis (6) títulos, dos (2) capítulos, veinticuatro (24) artículos, seis (6) Disposiciones Complementarias,

Transitorias y Finales.

Artículo 2°.- Deróguese el Decreto Supremo N° 004-91-IN, y las demás normas que le opongan.

Artículo 3°.- El Ministerio del Interior queda autorizado para dictar las disposiciones complementarias para el cumplimiento del presente Decreto Supremo.

Artículo 4°.- El presente Decreto Supremo será refrendado por el Presidente del Consejo de Ministros y la Ministra del Interior.

Dado en la Casa de Gobierno, a los treintín días del mes de enero del año dos mil siete.

ALAN GARCÍA PÉREZ
Presidente Constitucional de la República

JORGE DEL CASTILLO GÁLVEZ
Presidente del Consejo de Ministros

PILAR ELENA MAZZETTI SOLER
Ministra del Interior

REGLAMENTO DE ORGANIZACIÓN Y FUNCIONES DE LAS AUTORIDADES POLÍTICAS

TÍTULO I

OBJETO, FINALIDAD Y ALCANCE DEL REGLAMENTO

Artículo 1°.- Objeto

El presente Reglamento establece y regula los requisitos, procedimientos de designación, funciones, atribuciones y el accionar de las autoridades políticas.

Artículo 2°.- Finalidad

El presente Reglamento garantiza el desempeño de las autoridades políticas en el ejercicio de sus funciones en el marco de la legislación vigente.

Artículo 3°.- Alcance

Las disposiciones contenidas en el presente Reglamento son de cumplimiento obligatorio por parte de las autoridades políticas en toda la República.

TÍTULO II

DE LAS AUTORIDADES POLÍTICAS

CAPÍTULO I

DEFINICIÓN Y REQUISITOS PARA EL EJERCICIO DEL CARGO

Artículo 4°.- La autoridad política

La autoridad política es el funcionario público que representa al Presidente de la República y al Poder Ejecutivo en el ámbito de su jurisdicción; vela por el carácter unitario del gobierno y garantiza la presencia del Estado en todo el territorio de la República.

Artículo 5°.- De la Dirección General de Gobierno Interior

La Dirección General de Gobierno Interior planifica, conduce, supervisa, monitorea y evalúa las actividades de las autoridades políticas; asimismo determina, previa evaluación, el número de éstas en función a criterios técnicos de zonificación territorial, densidad geográfica, realidad política, social y económica.

La Dirección General de Gobierno Interior evaluará, seleccionará, designará y removerá a las autoridades políticas. Dicha facultad puede ser delegada a favor de los gobernadores, en cuyo caso tendrá en consideración las propuestas que en terna presenten las organizaciones sociales de base debidamente reconocidas.

Artículo 6°.- La dependencia administrativa de las autoridades políticas.

Los gobernadores dependen administrativa y funcionalmente de la Dirección General de Gobierno Interior y los tenientes gobernadores dependen

administrativa y funcionalmente del Gobernador de su respectiva jurisdicción.

Artículo 7°.- Clasificación de las autoridades políticas

Las autoridades políticas son las siguientes:

- a) Gobernador
- b) Teniente Gobernador

Artículo 8°.- Definición de las autoridades políticas

a) El gobernador es la autoridad política representante del Presidente de la República y del Poder Ejecutivo en su jurisdicción.

El gobernador del distrito capital de provincia es el encargado de la coordinación y supervisión de las actividades de los demás gobernadores del respectivo ámbito provincial en el marco del plan estratégico y de los planes operativos de la Dirección General de Gobierno Interior.

b) El teniente gobernador representa al Presidente de la República y al Poder Ejecutivo en su jurisdicción, que puede comprender un pueblo, caserío, anexo, centro poblado menor o similares, siendo un cargo ad-honorem.

Artículo 9°.- Requisitos generales para ser autoridad política

Para ser autoridad política se requiere:

Ser peruano de nacimiento.

Tener mayoría de edad y ciudadano en ejercicio

No registrar antecedentes policiales ni penales.

Residir por un período no menor de dos (2) años consecutivos en la jurisdicción en la cual se ejercerá el cargo.

Artículo 10°.- Requisitos específicos

Además de los requisitos mencionados en el artículo precedente se deberá exigir lo siguiente:

a) Para el cargo de gobernador del distrito capital de provincia se requiere contar con estudios superiores; y, en el resto de distritos se requiere secundaria completa.

b) En las zonas de sierra y selva se requiere tener conocimiento de lengua y dialectos de la zona.

c) Para el cargo de teniente gobernador se requiere tener instrucción primaria completa.

d) En las ciudades capitales de departamento y provincia, así como en zonas urbanas, es requisito que el teniente gobernador cuente como mínimo, con estudios secundarios.

Artículo 11°.- Criterios de evaluación, selección y designación

Complementariamente a los requisitos generales y específicos, señalados en los artículos 9° y 10°, la Dirección General de Gobierno Interior tendrá los siguientes criterios:

a) La compleja y diferenciada realidad política, social, económica y cultural del país.

b) El principio de equidad y la promoción de la juventud.

Artículo 12°.- Juramentación de los gobernadores

Los gobernadores, una vez designados, deben prestar juramento ante el Juez de su jurisdicción; y de haber varios Jueces lo hacen ante el Juez Decano.

Artículo 13°.- Juramentación de los tenientes gobernadores

Los tenientes gobernadores, una vez designados, deben prestar juramento ante el Gobernador Distrital.

Artículo 14°.- Vacancia del cargo

En caso que la autoridad política no preste el juramento dentro del plazo de los quince (15) días útiles siguientes a su designación, el cargo será declarado vacante.

Artículo 15°.- Encargatura y remoción de las autoridades políticas

Ante la ausencia justificada, licencia o remoción de los gobernadores, la Dirección General de Gobierno Interior podrá encargar las funciones a uno de los tenientes gobernadores de la jurisdicción por un período no mayor de dos meses o designará al gobernador reemplazante. En el caso de la remoción de los tenientes gobernadores, el gobernador designará al reemplazante.

CAPÍTULO II**ATRIBUCIONES Y FUNCIONES DE LA AUTORIDAD POLÍTICA****Artículo 16°.- Atribuciones de las autoridades políticas**

Son atribuciones de las autoridades políticas las siguientes:

- a) Representar al Presidente de la República y al Poder Ejecutivo velando por el carácter unitario del Gobierno.
- b) Garantizar el ejercicio de las libertades y los derechos reconocidos por la Constitución Política del Perú y demás disposiciones del ordenamiento jurídico de la nación.
- c) Garantizar la presencia del Estado.
- d) Velar por el cumplimiento de la Política General del Gobierno Nacional.
- e) Participar y apoyar en las acciones de defensa nacional.
- f) Coadyuvar a preservar y conservar el orden interno y el orden público, de conformidad con la normatividad vigente en coordinación con la Policía Nacional y demás autoridades competentes.
- g) Coadyuvar al cumplimiento de las sentencias y resoluciones de los Tribunales y Juzgados, a solicitud de éstos con el apoyo de la Policía Nacional del Perú.
- h) Coordinar con los Gobiernos Regionales y Locales a efectos de buscar la concordancia de los objetivos de éstos con los planes de desarrollo nacional diseñados por el Gobierno Nacional.

Artículo 17°.- Funciones de las autoridades políticas**17.1 Son Funciones de los Gobernadores**

- a) Formular planes de trabajo y memorias en concordancia con los lineamientos generales y el plan estratégico institucional de la Dirección General de Gobierno Interior.
- b) Tramitar y registrar las denuncias de la ciudadanía sobre presuntos atentados contra los derechos humanos, velando por su atención inmediata e informando oportunamente a la Dirección General de Gobierno Interior, la cual a su vez informará a la Secretaría Permanente de la Comisión Nacional de Derechos Humanos del Ministerio del Interior.
- c) Otorgar garantías personales y posesorias a las personas naturales y jurídicas.
- d) Coordinar y participar en el ámbito de su competencia con las autoridades pertinentes la realización de campañas y operativos destinadas a prevenir y controlar actos que atenten contra la moral, las buenas costumbres, la higiene y salubridad, y aquellos actos que contravengan las leyes del Estado.
- e) Representar al Ministerio del Interior en los eventos de promociones comerciales y rifas con fines sociales, previa autorización de la Dirección General de Gobierno Interior, de acuerdo a lo estipulado por la normatividad específica.
- f) Certificar la venta de ganado de su jurisdicción, debiendo informar a la Dirección General de Gobierno Interior.
- g) Organizar el registro de las organizaciones de autodefensa existentes en cada jurisdicción.
- h) Recibir las quejas y demandas de la población y derivarlas a los órganos del Estado competentes a efectos de que sean atendidas, haciendo el seguimiento

del trámite respectivo.

i) Velar por la correcta prestación de servicios públicos en general, sin perjuicio del ejercicio de las competencias asignadas por ley a otras entidades.

j) Promover la identidad nacional en el marco del respeto a la interculturalidad y a las distintas variables étnicas existentes en el país.

k) Participar en los comités de seguridad ciudadana, promoviendo la participación y organización de la ciudadanía en coordinación con las autoridades de la jurisdicción.

l) Otras que le sean expresamente otorgadas por la superioridad con arreglo a ley.

Los gobernadores del distrito capital de provincia son los encargados de otorgar garantías para la realización de las concentraciones públicas, espectáculos deportivos y no deportivos, con sujeción a los requisitos de ley.

17.2 Son Funciones de los Tenientes Gobernadores

a) Informar en forma permanente a los gobernadores y éstos a la Dirección General de Gobierno Interior sobre los acontecimientos políticos sociales y económicos de su jurisdicción.

b) Participar y apoyar en las acciones de Defensa Civil.

c) Apoyar al Gobernador a participar en los comités de seguridad ciudadana, promoviendo la participación y organización de la ciudadanía en coordinación con las autoridades de la jurisdicción.

d) Participar en la propuesta, apoyo y ejecución de acciones de integración e intercambio fronterizo.

e) Apoyar al Gobernador en velar por la correcta prestación de servicios públicos en general.

f) Apoyar al Gobernador en promover la identidad nacional en el marco del respeto a la interculturalidad y a las distintas variables étnicas existentes en el país.

g) Otras que le sean expresamente otorgadas por la superioridad con arreglo a ley.

TÍTULO III**DEBERES Y OBLIGACIONES DE LAS AUTORIDADES POLÍTICAS****Artículo 18°.- Deberes y obligaciones**

Son deberes y obligaciones de las autoridades políticas las siguientes:

a) Elaborar y remitir oportunamente el plan de trabajo, los informes mensuales y la memoria anual de gestión. Los informes sobre el accionar y gestión de las autoridades políticas serán revisados y consolidados por el inmediato superior, quien a su vez deberá canalizarlos por conducto regular a la Dirección General de Gobierno Interior.

b) Elaborar y mantener actualizado en forma permanente el diagnóstico situacional de su jurisdicción, en base a las directivas emanadas por la Dirección General de Gobierno Interior.

c) Informar a sus inmediatos superiores sobre el cumplimiento de las juramentaciones y asunciones de cargo correspondientes.

d) Solicitar al superior inmediato, con la debida anticipación, autorización para ausentarse de su jurisdicción por razones de servicios, o motivos personales, a excepción de salud que deberá comunicar su ausencia y justificarlo oportunamente.

e) Mantener actualizados los cargos y estados de existencia de los bienes, muebles, inmuebles, enseres, bibliografías documentación y otros asignados y generados durante su gestión.

f) Otras que le sean expresamente otorgadas por la superioridad con arreglo a ley.

Artículo 19°.- Las responsabilidades de las autoridades políticas

Las autoridades políticas tienen responsabilidad administrativa, civil o penal según corresponda, de conformidad con la normatividad vigente.

TÍTULO IV

NATURALEZA, ORGANIZACIÓN Y FUNCIONES DE LAS GOBERNACIONES

Artículo 20°.- Naturaleza de las gobernaciones

Las gobernaciones son órganos desconcentrados de estructura unitaria de la Dirección General de Gobierno Interior encargados de ejecutar acciones relativas a Gobierno Interior en el ámbito de su jurisdicción y, en coordinación con los organismos correspondientes, coadyuvar al logro de los fines y objetivos de Gobierno Nacional.

Artículo 21°.- Organización de las gobernaciones y tenencias de gobernación

Las gobernaciones y tenencias de gobernación implementarán su organización de acuerdo a lo dispuesto por la Dirección General de Gobierno Interior, en base a las atribuciones y funciones de su competencia, pudiendo integrar a ciudadanos honorables a efectos que colaboren ad honorem en el funcionamiento de éstas dependencias, debiendo comunicar a la instancia inmediata superior las generales de ley de dichas personas, para efectos de elaborar un registro.

TÍTULO V

PROTOCOLO Y RELACIONES DE LAS AUTORIDADES POLÍTICAS

Artículo 22°.- Participación en ceremonias

La autoridad política en su calidad de representante del Presidente de la República promueve y participa en las ceremonias cívicas oficiales en su respectiva jurisdicción, para recibir los honores y preeminencias correspondientes, de conformidad con las normas del protocolo y ceremonia del Estado.

Artículo 23°.- Coordinación para visitas oficiales

La autoridad política debe coordinar con las autoridades de la jurisdicción la recepción y atención al Presidente de la República y Ministros de Estado, así como funcionarios públicos que se encuentren en visita oficial.

Artículo 24°.- Coordinación con gobiernos regionales y locales

La autoridad política debe mantener relaciones de coordinación con los Gobiernos Regionales y Locales, especialmente cuando se trate de canalizar acciones que le encargue el Gobierno Nacional.

TÍTULO VI

DISPOSICIONES COMPLEMENTARIAS, TRANSITORIAS Y FINALES

Primera.- Las autoridades políticas para un adecuado cumplimiento de las disposiciones contenidas en el presente Reglamento coordinarán para efectos de contar con el apoyo necesario de las autoridades competentes.

Segunda.- Las autoridades políticas para el cumplimiento de sus funciones contarán con el apoyo de la Policía Nacional del Perú.

Tercera.- Las gobernaciones del distrito capital de provincia, a efectos de dar cumplimiento a lo dispuesto por la Ley N° 28895 se encargan de la recepción y registro del acervo documental proveniente de las prefecturas y subprefecturas, así como de los bienes muebles e inmuebles con que éstos cuenten de acuerdo lo dispuesto por la Dirección General de Gobierno Interior.

Cuarta.- La Dirección General de Gobierno Interior en coordinación con la Oficina General de Administración del Ministerio del Interior, a la entrada en vigencia del presente Reglamento, constituirá una Comisión Técnica a efectos de determinar en un plazo no mayor a 60 días calendario, el destino y uso de los bienes inmuebles, garantizando su ocupación parcial por gobernaciones de los distritos capital de provincia.

Quinta.- En el caso de Lima Metropolitana y la Provincia Constitucional del Callao, el otorgamiento de garantías para la realización de concentraciones públicas, espectáculos deportivos y no deportivos, con sujeción a la

normatividad vigente, serán efectuadas por la Dirección General de Gobierno Interior.

Sexta.- El Ministerio del Interior, a través de la Dirección General de Gobierno Interior, podrá dictar las disposiciones que sean necesarias para el mejor cumplimiento de lo dispuesto en el presente Reglamento.

22477-3

Designan representante del Ministerio ante la Comisión Especial de Implementación del Código Procesal Penal

**RESOLUCIÓN MINISTERIAL
N° 0047-2007-IN**

Lima, 30 de enero del 2007

CONSIDERANDO:

Que, mediante Decreto Legislativo N° 958, se constituyó la Comisión Especial de Implementación del Código Procesal Penal, la misma que está encargada del diseño, conducción, coordinación, supervisión y evaluación del proceso de implementación de la reforma procesal penal,

Que, de conformidad con el artículo 3° del citado Decreto Legislativo, la citada Comisión Especial está conformada, entre otros, por un representante del Ministerio del Interior;

Que, mediante Resolución Ministerial N° 1523-2004-IN del 10 de agosto del 2004, se designó al señor abogado Salvador Rafael DONAIRE OTAROLA, como representante del Ministerio del Interior ante la Comisión Especial de Implementación del Código Procesal Penal, creada mediante Decreto Legislativo N° 958;

Que, mediante Resolución Ministerial N° 017-2007-IN del 18 de enero del 2007, se resolvió aceptar la renuncia formulada por el señor abogado Salvador Rafael DONAIRE OTAROLA, al cargo público de confianza de Director General de la Oficina General de Asesoría Jurídica del Ministerio del Interior, designándose en su reemplazo a la señora abogada María Elena JUSCAMAITA ARANGÜENA;

Que, en ese sentido, resulta pertinente designar al nuevo representante del Ministerio del Interior ante Comisión Especial de Implementación del Código Procesal Penal, creada mediante Decreto Legislativo N° 958;

Con la visación de la Oficina General de Asesoría Jurídica del Ministerio del Interior; y,

De conformidad a lo establecido en el Decreto Legislativo N° 958, que regula el proceso de implementación y transitoriedad del nuevo Código Procesal Penal, la Ley N° 27594, que regula la participación del Poder Ejecutivo en el nombramiento y designación de funcionarios públicos, el Texto Único Ordenado del Decreto Legislativo N° 370, Ley del Ministerio del Interior, aprobado mediante Decreto Supremo N° 003-2004-IN, y el Reglamento de Organización y Funciones del Ministerio del Interior, aprobado mediante Decreto Supremo N° 004-2005-IN;

SE RESUELVE:

Artículo 1°.- Dar por concluida la designación del señor abogado Salvador Rafael DONAIRE OTAROLA, como representante del Ministerio del Interior ante la Comisión Especial de implementación del Código Procesal Penal, creada mediante Decreto Legislativo N° 958.

Artículo 2°.- Designar a la señora abogada María Elena JUSCAMAITA ARANGÜENA, como representante del Ministerio del Interior ante la Comisión Especial de Implementación del Código Procesal Penal, creada mediante Decreto Legislativo N° 958.

Regístrese, comuníquese y publíquese.

PILAR MAZZETTI SOLER
Ministra del Interior

22131-1

**MODIFICAN EL REGLAMENTO DE ORGANIZACIÓN Y FUNCIONES DE
LAS AUTORIDADES POLÍTICAS**

**DECRETO SUPREMO
N°006-2008-IN**

EL PRESIDENTE DE LA REPÚBLICA

CONSIDERANDO:

Que, mediante Ley N° 28895 se establece que las autoridades políticas representan al Presidente de la República y al Poder Ejecutivo en el ámbito de su jurisdicción y velan por la ejecución de la política del gobierno, señalando que las autoridades políticas en todo el territorio de la República son los Gobernadores y Tenientes Gobernadores quienes están encargados de cumplir y hacer cumplir la Constitución y las leyes, y velar por el orden interno con el apoyo de la Policía Nacional del Perú en su circunscripción;

Que, el Decreto Supremo N° 004-2007-IN, aprobó el Reglamento de Organización y Funciones de las Autoridades Políticas, el mismo que fue modificado mediante Decreto Supremo N° 001-2008-IN, estableciéndose nuevas funciones que deben cumplir los Gobernadores a fin de contribuir en la ejecución y el cumplimiento de las políticas nacionales y sectoriales dispuestas por el Gobierno Nacional;

Que, para el mejor cumplimiento de las funciones encomendadas a las autoridades políticas y a fin de garantizar la presencia del Estado en todo el territorio nacional, posibilitando al mismo tiempo una coordinación más estrecha con el gobierno a nivel nacional, regional y local, es necesario modificar el Reglamento de Organización y Funciones de las Autoridades Políticas;

De conformidad con lo dispuesto por el numeral 8) del artículo 118° de la Constitución Política del Perú y la Ley N° 29158 - Ley Orgánica del Poder Ejecutivo;

DECRETA:

Artículo 1°.- Modifíquense los artículos 5°, 7°, el literal a) del artículo 8°, el literal a) del artículo 10° y los artículos 12°, 15° y 17° del **REGLAMENTO DE ORGANIZACIÓN Y FUNCIONES DE LAS AUTORIDADES POLÍTICAS APROBADO POR** Decreto Supremo N° 004-2007-IN, que aprueba el Reglamento de Organización y Funciones de las Autoridades Políticas, modificado por el Decreto Supremo N° 001-2008-IN, en los términos siguientes:

"Artículo 5°.- De la Dirección General de Gobierno Interior

La Dirección General de Gobierno Interior planifica, conduce, supervisa, monitorea y evalúa las actividades de las autoridades políticas; asimismo, determina, previa evaluación, el número de éstas en función a criterios técnicos de zonificación territorial, densidad geográfica, realidad política, social y económica.

Los Gobernadores Regionales serán designados mediante Resolución Ministerial del Sector Interior.

La Dirección General de Gobierno Interior evaluará, seleccionará, designará y removerá a los Gobernadores Provinciales y Gobernadores Distritales. Dicha facultad puede ser delegada a favor de los gobernadores, en cuyo caso tendrán en consideración las propuestas que en terna presenten las organizaciones sociales de base debidamente reconocidas.

Los tenientes gobernadores serán designados por el gobernador de su jurisdicción, dando cuenta al inmediato superior y serán removidos por el que lo designa.”

“Artículo 7º.- Clasificación de las autoridades políticas

Las autoridades políticas son el Gobernador y el Teniente Gobernador.

A su vez, el cargo de Gobernador se subclasifica en:

- a) Gobernador Regional.**
- b) Gobernador Provincial.**
- c) Gobernador Distrital.”**

“Artículo 8º.- Definición de las autoridades políticas

a) El gobernador es la autoridad política representante del Presidente de la República y del Poder Ejecutivo en su jurisdicción.

Al gobernador del distrito capital de la provincia capital del departamento y al de la Provincia Constitucional del Callao se les denominará Gobernador Regional. Ejerce funciones como Delegado Presidencial en el ámbito regional. Se encarga de la coordinación y supervisión de las actividades de los demás gobernadores del respectivo ámbito departamental en el marco del plan estratégico y de los planes operativos de la Dirección General de Gobierno Interior.

En el caso especial del departamento de Lima, en concordancia con el artículo 32º de la Ley N° 27783, Ley de Bases de la Descentralización, se designará a un Gobernador Regional para Lima Provincias con sede en la provincia de Huaura – Huacho.

El gobernador del distrito capital de la provincia es denominado Gobernador Provincial. Se encarga de la coordinación y supervisión de las actividades de los demás gobernadores del respectivo ámbito provincial en el marco del plan estratégico y de los planes operativos de la Dirección General de Gobierno Interior.

El gobernador de una jurisdicción distrital es denominado Gobernador Distrital. Se encarga de la coordinación y supervisión de las actividades de los tenientes gobernadores del respectivo ámbito distrital en el marco del plan estratégico y de los planes operativos de la Dirección General de Gobierno Interior.”

(...)

“Artículo 10º.- Requisitos específicos

Además de los requisitos mencionados en el artículo precedente se deberá exigir lo siguiente:

- a) Para los cargos de Gobernador Regional y de Gobernador Provincial se requiere contar con estudios superiores; y, en el caso del Gobernador Distrital se requiere como mínimo secundaria completa.”*

(...)

“Artículo 12º.- Juramentación de los gobernadores

El Gobernador Regional una vez designado deberá prestar juramento ante el Ministro del Interior.

Una vez designados, los Gobernadores Provinciales y Distritales, deberán prestar juramento ante el Juez de su jurisdicción; en caso de haber varios jueces, lo harán ante el Juez Decano.”

“Artículo 15º.- Encargatura y remoción de las autoridades políticas

Ante la ausencia justificada, licencia o remoción de los gobernadores, la Dirección General de Gobierno Interior podrá encargar las funciones a la autoridad política que estime pertinente en la jurisdicción, por un período no mayor de dos meses o hasta que se designe al gobernador reemplazante.”

“Artículo 17º.- Funciones de las Autoridades Políticas

17.1 Funciones Generales de los Gobernadores

- a) Formular planes de trabajo y memorias en concordancia con los lineamientos generales y el plan estratégico institucional de la Dirección General de Gobierno Interior.*
- b) Registrar y canalizar ante las autoridades competentes las denuncias de la ciudadanía sobre presuntos atentados contra los derechos humanos, velando por su atención inmediata e informando oportunamente a la Dirección General de Gobierno Interior, la cual a su vez informará a la Secretaría Permanente de la Comisión Nacional de Derechos Humanos del Ministerio del Interior.*
- c) Otorgar garantías personales y posesorias a las personas naturales y jurídicas.*
- d) Coordinar y participar en el ámbito de su competencia con las autoridades del Gobierno Nacional, Regional y/o Local pertinentes, la realización de campañas y operativos destinadas a prevenir y controlar actos que atenten contra la moral, las buenas costumbres, la higiene y salubridad, y aquellos actos que contravengan las leyes del Estado.*
- e) Representar al Ministerio del Interior en los eventos de promociones comerciales y rifas con fines sociales, previa autorización de la Dirección General de Gobierno Interior, de acuerdo a lo estipulado por la normatividad específica.*

- f) Recibir las quejas y demandas de la población y derivarlas a los órganos del Estado competentes a efectos de que sean atendidas.
- g) Velar por la adecuada prestación de servicios públicos en general, sin perjuicio del ejercicio de las competencias asignadas por ley a otras entidades.
- h) Promover la identidad nacional en el marco del respeto a la interculturalidad y a las distintas variables étnicas existentes en el país.
- i) Participar en los comités de seguridad ciudadana, promoviendo la participación y organización de la ciudadanía en coordinación con las autoridades de la jurisdicción.
- j) Contribuir en la ejecución y el cumplimiento de las políticas nacionales y sectoriales establecidas por el Gobierno Nacional, informando de ello a la Dirección General de Gobierno Interior, que sistematizará tal información para ser remitida a la Presidencia de la República.
- k) Coadyuvar, en el ámbito de su circunscripción, en las coordinaciones que sean necesarias en relación a las acciones desarrolladas por los siguientes programas sociales y acciones del Estado, especialmente en las zonas de extrema pobreza:

- PROGRAMA NACIONAL DE MOVILIZACIÓN POR LA ALFABETIZACIÓN - PRONAMA
- PROGRAMA INTEGRAL NUTRICIONAL - PIN - PRONAA
- PROGRAMA AGUA PARA TODOS
- PROGRAMA NACIONAL DE AGUA Y SANEAMIENTO RURAL - PRONASAR
- SEGURO INTEGRAL DE SALUD - SIS
- PROVIAS DESCENTRALIZADO
- TECHO PROPIO
- PROGRAMA NACIONAL DE INFRAESTRUCTURA EDUCATIVA - PRONIED
- PROGRAMA NACIONAL DE APOYO DIRECTO A LOS MÁS POBRES - JUNTOS
- PROGRAMAS ALIMENTARIOS EN GOBIERNOS LOCALES (COMEDORES POPULARES Y OTROS) - PRONAA
- PROGRAMA DE EMERGENCIA SOCIAL PRODUCTIVO A TRABAJAR URBANO
- PROGRAMA DE ELECTRIFICACIÓN RURAL
- PROGRAMA MI EMPRESA
- FONDO DE INVERSIÓN EN TELECOMUNICACIONES - FITEL
- PROGRAMA NACIONAL DE MANEJO DE CUENCAS HIDROGRÁFICAS Y CONSERVACIÓN DE SUELOS - PRONAMACHCS
- PROGRAMA INTEGRAL NACIONAL PARA EL BIENESTAR FAMILIAR - INABIF
- PROGRAMA DE MEJORAMIENTO INTEGRAL DE BARRIOS Y PUEBLOS

- PROYECTO QATARI WAWA

- l) *Elaborar informes trimestrales respecto a las labores realizadas en cumplimiento a lo establecido en el literal precedente. Dichos informes deberán incluir sugerencias para lograr una mejor operatividad de los Programas Sociales. Serán remitidos a la Dirección General de Gobierno Interior, que los sistematizará a efectos de ser remitidos a la Presidencia de la República.*
- m) *Contribuir con las autoridades competentes del Poder Ejecutivo en la mejora de la gestión de la inversión pública en el ámbito de su jurisdicción, propendiendo a una racional y oportuna utilización de los recursos públicos.*
- n) *Promover el diálogo entre las autoridades y las organizaciones sociales de su jurisdicción, para asegurar una adecuada coordinación de la acción del Gobierno en la implementación de los planes de desarrollo.*
- o) *Otras funciones que le sean expresamente otorgadas por el superior jerárquico con arreglo a ley.*

17.1.1 Funciones Específicas del Gobernador Regional

- a) *Planear, dirigir, coordinar y supervisar la acción de las autoridades políticas en el ámbito de su jurisdicción, formulando los planes respectivos los mismos que son aprobados por la Dirección General de Gobierno Interior.*
- b) *Aprobar los planes operativos de las gobernaciones provinciales de su jurisdicción.*
- c) *Mantener informada permanentemente a la Dirección General de Gobierno Interior sobre la situación socio política de su jurisdicción.*
- d) *Informar trimestralmente a la Presidencia de la República y a la Dirección General de Gobierno Interior sobre el desarrollo de los programas sociales y acciones del Estado, proponiendo las medidas más convenientes para el logro de los objetivos de los mismos.*
- e) *Resolver los recursos impugnativos interpuestos contra las resoluciones expedidas por los gobernadores provinciales de su jurisdicción.*
- f) *Otras funciones que le sean expresamente otorgadas por el superior jerárquico conforme a ley.*

17.1.2 Funciones Específicas del Gobernador Provincial

- a) *Planear, dirigir, coordinar y supervisar las actividades de las autoridades políticas en el ámbito de su jurisdicción, formulando los planes respectivos los mismos que son aprobados por el Gobernador Regional.*

- b) Otorgar garantías para la realización de las concentraciones públicas, espectáculos deportivos y no deportivos con sujeción a los requisitos de ley, con excepción de la provincia de Lima y Provincia Constitucional del Callao, las mismas que son otorgadas por la Dirección General de Gobierno Interior.
- c) Aprobar los planes operativos de las gobernaciones distritales de su jurisdicción.
- d) Mantener informado permanentemente al Gobernador Regional sobre la situación socio política de su jurisdicción.
- e) Informar trimestralmente al Gobernador Regional sobre el desarrollo de los programas sociales y acciones del Estado, proponiendo las medidas más convenientes para el logro de los objetivos de los mismos. Esta información debidamente sistematizada por el Gobernador Regional será remitida al Director General de Gobierno Interior.
- f) Resolver los recursos impugnativos interpuestos contra las resoluciones expedidas por los gobernadores distritales de su jurisdicción.
- g) Otras funciones que le sean expresamente otorgadas por el superior jerárquico con arreglo a ley.

17.1.3 Funciones Específicas del Gobernador Distrital

- a) Planear, dirigir, coordinar y supervisar las actividades de las autoridades políticas en el ámbito de su jurisdicción formulando los planes respectivos los mismos que son aprobados por el Gobernador Provincial.
- b) Mantener informado permanentemente al gobernador provincial sobre la situación socio política de su jurisdicción.
- c) Informar al gobernador provincial sobre el desarrollo de los programas sociales y acciones del Estado, proponiendo las medidas más convenientes para el logro de los objetivos de los mismos.
- d) Certificar la venta de ganado de su jurisdicción, debiendo informar a la Dirección General de Gobierno Interior a través del Gobernador Provincial correspondiente.
- e) Otras funciones que le sean expresamente otorgadas por la superioridad con arreglo a ley.

17.2 Funciones de los Tenientes Gobernadores

- a) Informar en forma permanente a los gobernadores y éstos a la Dirección General de Gobierno Interior sobre los acontecimientos políticos sociales y económicos de su jurisdicción.
- b) Participar y apoyar en las acciones de Defensa Civil.

- c) Apoyar al Gobernador a participar en los comités de seguridad ciudadana, promoviendo la participación y organización de la ciudadanía en coordinación con las autoridades de la jurisdicción.
- d) Participar en la propuesta, apoyo y ejecución de acciones de integración e intercambio fronterizo.
- e) Apoyar al Gobernador en velar por la correcta prestación de servicios públicos en general.
- f) Apoyar al Gobernador en promover la identidad nacional en el marco del respeto a la interculturalidad y a las distintas variables étnicas existentes en el país.
- g) Recibir, registrar y canalizar las denuncias de la ciudadanía sobre presuntos atentados contra los derechos humanos, en el ámbito de su jurisdicción.
- h) Apoyar al Gobernador y participar, en el ámbito de su competencia, con las autoridades pertinentes, en la realización de campañas y operativos destinados a prevenir y controlar actos que atenten contra la moral, las buenas costumbres, la higiene y salubridad así como aquellos que contravengan la ley.
- i) Apoyar al Gobernador en la promoción y difusión de los programas sociales y acciones del Estado; así como coadyuvar en la priorización de políticas de desarrollo para su jurisdicción.
- j) Otras que le sean expresamente otorgadas por el superior jerárquico con arreglo a ley."

Artículo 2º.- Refrendo

El presente Decreto Supremo será refrendado por el Presidente del Consejo de Ministros y el Ministro del Interior.

Dado en la Casa de Gobierno, en Lima, a los siete días del mes de agosto del año dos mil ocho.

ALAN GARCÍA PÉREZ
Presidente Constitucional de la República

JORGE DEL CASTILLO GÁLVEZ
Presidente del Consejo de Ministros

LUIS ALVA CASTRO
Ministro del Interior