



Glosario:

Educación Ambiental

Profesora:

Yohanna Zárraga

Ed. Ambiental

21-07-2009

Bachiller:

Jhainer Perozo

C.I 21.098.209

Sección: I-001-D

Ing. de Petróleo



Letra A



- **Abiótico.** En el ecosistema, se denomina así aquellos componentes que no tienen vida, pero juegan un papel importante dentro del mismo, como son las sustancias minerales, los gases, los factores climáticos y otros.
- **Angiospermas:** este término compuesto significa “semillas envasadas”, en referencia a que sus óvulos (y posteriormente sus semillas) están encerrados por la hoja fértil portadora de los óvulos o carpelo. De esta forma, el grano de polen para fecundar al óvulo, debe contactar una superficie del carpelo preparada para ello (el “estigma”) en lugar de caer directamente sobre el óvulo como en gimnospermas.
- **Agujero en la capa de ozono:** Pérdida periódica de ozono en las capas superiores de la atmósfera por encima de la Antártida. El llamado agujero de la capa de ozono (cuya función es la protección contra las radiaciones ultravioletas emitidas por el sol) se presenta durante la primavera antártica y dura varios meses antes de cerrarse de nuevo. Ciertos productos químicos llamados clorofluorocarbonos, o CFC (compuestos del flúor) usados durante largo tiempo como refrigerantes y como propelentes en los aerosoles, representan una amenaza para la capa de ozono.
- **Ambiente:** Es el conjunto de fenómenos o elementos naturales y sociales que rodean a un organismo, a los cuales este responde de una manera determinada. Estas condiciones naturales pueden ser otros organismos (ambiente biótico) o elementos no vivos (clima, suelo, agua). Todo en su conjunto condiciona la vida, el crecimiento y la actividad de los organismos vivos.
- **Atmósfera:** Es la envoltura gaseosa del planeta Tierra. Es la capa de gas que puede rodear un cuerpo celeste con la suficiente masa como para atraerlos si además la temperatura atmosférica es baja. Algunos planetas están formados principalmente de varios gases, y así tiene las atmósferas muy profundas.

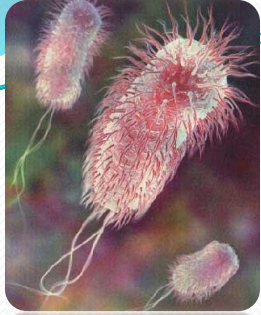

Letra B



- **Bacterias.** Microorganismos unicelulares procariontes, que se multiplican por división simple. Por su forma se clasifican en esféricas (cocos y micrococos), en bastoncillos (bacilos) y en espirales (espirilos). Muchas son heterótrofas, responsables de la putrefacción de la materia orgánica y de las fermentaciones. Otras son autótrofas fotosintéticas o quimiosintéticas.
- **Biodegradable:** Sustancia que puede descomponerse a través de procesos biológicos realizados por acción de la digestión efectuada por microorganismos aerobios y anaerobios.
- **Biodiversidad:** Puede entenderse como la variedad y la variabilidad de organismos y los complejos ecológicos donde estos ocurren. También puede ser definida como el número diferente de estos organismos y su frecuencia relativa.
- **Biotopo.** Sustrato físico de la biocenosis o comunidad de seres vivos de un ecosistema.
- **Bioma:** Es una gran comunidad unitaria caracterizada por el tipo de plantas y animales que alberga. Es una determinada parte del planeta que comparte clima, vegetación y fauna.
- **Biosfera:** Conjunto de todas las zonas de nuestro planeta (hidrosfera, litosfera y atmósfera) donde viven los organismos, o seres vivos, los cuales presentan una estructura con determinadas relaciones entre sus componentes. Se considera como un mosaico de ecosistemas.



Letra 6



- **Clima.** Estado medio de las condiciones atmosféricas de una región. Los principales elementos del clima son la temperatura, las precipitaciones, la humedad y la insolación, entre otros, cuya variación estacional es fundamental para la clasificación de los climas.
- **Cadena alimenticia:** Denominada también cadena trófica, es una representación abstracta del paso de la energía y de los nutrientes a través de las poblaciones de una comunidad. Asegura el paso de transferencias o sustancias alimenticias (tróficos) entre seres vivos.
- **Calentamiento global:** Es la alteración (aumento) de la temperatura del planeta, producto de la intensa actividad humana en los últimos 100 años. El incremento de la temperatura puede modificar la composición de los pisos térmicos, alterar las estaciones de lluvia y aumentar el nivel del mar.
- **Capa de ozono:** Capa compuesta por ozono que protege a la Tierra de los daños causados por las radiaciones ultravioleta procedentes del sol. Si desapareciera esta capa las radiaciones esterilizarían la superficie del globo y aniquilarían toda la vida terrestre.
- **Contaminación atmosférica:** Es la presencia en el ambiente de cualquier sustancia química, objetos, partículas, o microorganismos que alteran la calidad ambiental y la posibilidad de vida. Las causas de la contaminación pueden ser naturales o producidas por el hombre.



Letra



- **Dióxido de carbono.** Anhídrido carbónico. Gas incoloro e incombustible . Es un componente normal de la atmósfera (0.03%). Las plantas verdes utilizan el dióxido de carbono de la atmósfera en la fotosíntesis como fuente de carbono. Tanto plantas como animales y microorganismos lo liberan a la atmósfera como resultado de la respiración y las fermentaciones. Es también un contaminante atmosférico producido por las combustiones. Es uno de los gases responsables del efecto invernadero.
- **Deforestación:** Término aplicado a la desaparición o disminución de las superficies cubiertas por bosques, hecho que tiende a aumentar en todo el mundo. Las acciones indiscriminadas del hombre ante la necesidad de producir madera, pasta de papel, y el uso como combustible.
- **Degradación de suelos:** Reducción o pérdida de la productividad biológica o económica y la complejidad de las tierras agrícolas de secano, las tierras de cultivo de regadío, los pastizales, los bosques y las tierras arboladas, ocasionada en zonas áridas, semiáridas y semihúmedas secas, por los sistemas de utilización de la tierra o por un proceso o una combinación de procesos, incluidos los resultantes de actividades humanas y pautas de poblamiento.
- **Desechos tóxicos:** También denominados desechos peligrosos. Son materiales y sustancias químicas que poseen propiedades corrosivas, reactivas, explosivas, tóxicas e inflamables que los hacen peligrosos para el ambiente y la salud de la población.
- **Descomponedores:** Organismos consumidores (como los hongos y las bacterias) que, en lugar de ingerir las presas con que se alimentan, descomponen los restos orgánicos mediante procedimientos enzimáticos externos y absorben las sustancias para su alimentación.



Letra E



- **Ecosistema.** El conjunto formado por un sustrato físico (biotopo) y una parte viva (biocenosis). Son ejemplos de ecosistema un lago, una zona litoral, una marisma, un área de bosque mediterráneo, etc.
- **Educación ambiental:** Acción y efecto de formar e informar a colectividades sobre todo lo relacionado con la definición, conservación y restauración de los distintos elementos que componen el medio ambiente.
- **Efecto invernadero.** Calentamiento de la atmósfera producido por la alteración del balance térmico debido al aumento de la concentración de gases que no transmiten en onda larga (gases de efecto invernadero como dióxido de carbono, CO_2 y metano, CH_4). El balance térmico de la atmósfera depende del equilibrio entre entradas y salidas de energía radiante. el aumento de la concentración de los gases de efecto invernadero altera el balance térmico al disminuir las salidas de energía de la atmósfera.
- **Energía.** Es la capacidad de producir trabajo. En un sistema cerrado no existen pérdidas ni ganancias energéticas, tan sólo transformaciones. La materia se considera una forma condensada de energía.
- **Energía solar.** Energía radiante del Sol, que puede ser aprovechada para la producción de electricidad en virtud del efecto fotoeléctrico, es decir, de la capacidad de la radiación electromagnética para extraer electrones de algunos materiales, como metales o semiconductores.

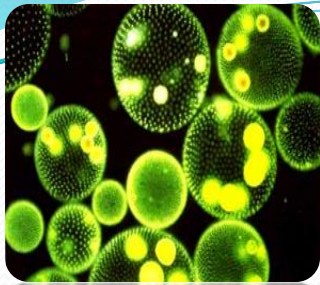

Letra F



- **Fertilizante.** Sustancia que se añade a los suelos agrícolas para mejorar el rendimiento de los cultivos y la calidad de la producción. Existen fertilizantes orgánicos, como el estiércol o el compost, y fertilizantes inorgánicos o minerales, que se utilizan para suministrar al suelo nitrógeno, potasio y calcio en forma de sales.
- **Fotosíntesis.** Proceso metabólico específico de ciertas células de los organismos autótrofos por el que, utilizando la energía luminosa, se sintetiza sustancias orgánicas a partir de sustancias inorgánicas.
- **Fitoplancton:** Microorganismo vegetal (como ciertas algas microscópicas) que flotan en las aguas frías del mar, de color verde por la clorofila que elabora y da a las aguas una coloración verdosa.
- **Floema:** ejido vascular de las plantas destinado al transporte de sustancias elaboradas, desde los órganos fotosintéticos al resto del organismo vegetal.
- **Flora:** Conjunto de entidades sistemáticas que componen la vegetación de un área.



Letra G



- **Gas.** Sustancia en estado gaseoso. El estado gaseoso es uno de los estados de la materia, caracterizado por el movimiento libre, al azar, de las partículas (átomos, iones o moléculas). El paso masivo de una sustancia al estado gaseoso (ebullición) ocurre cuando su presión de vapor iguala a la presión externa.
- **Gas natural.** Mezcla gaseosa de hidrocarburos en la que predomina el metano (CH_4). Se forma en el interior de la Tierra, en cuencas sedimentarias donde puede presentarse asociado al petróleo. Es combustible y tiene aplicaciones industriales y domésticas.
- **Gimnospermas:** son plantas vasculares y productoras de semillas. Este término se aplica debido a que las semillas de estas plantas no se forman en un ovario cerrado (esto es, un pistilo con uno o más carpelos que evolucionan a un fruto, como ocurre en las angiospermas)
- **Geosfera:** es la parte estructural de la Tierra que se extiende desde la superficie hasta el interior del planeta (unos 6.740 km). Esta capa se caracteriza por tener una estructura rocosa que sirve de soporte al resto de los otros sistemas terrestres la biosfera y la atmósfera, situados estos sobre la parte más superficial.
- **Germinación:** es el proceso en el cual el crecimiento emerge desde un estado de reposo. El ejemplo más común de la germinación, es el brote de un semillero a partir de una semilla de una planta floral o angiosperma. En un sentido más general, la germinación puede implicar todo lo que se expande en un ser más grande a partir de una existencia pequeña o germen. La germinación es un mecanismo de la reproducción sexual de las plantas.



Letra H



- **Hábitat.** Lugar y tipo de ambiente en que viven los organismos.
- **Heliófilas.** Plantas que crecen bien en condiciones de iluminación intensa. El matorral heliófilo suele colonizar como pionero los terrenos que han perdido la cubierta vegetal por incendio, iniciando así las primeras etapas de la sucesión ecológica.
- **Hidrógeno.** Es el elemento químico más sencillo y abundante en el Universo. De número atómico 1 y masa atómica 1.008. Es un gas inflamable. Puede obtenerse por electrolisis del agua o por la acción de un ácido fuerte sobre un metal. Se usa para soldar y para hidrogenar grasas. Símbolo H.
- **Hidrosfera.** Capa de agua de la Tierra, distribuida entre varios compartimentos líquidos y uno sólido, que son aguas marinas de mares y océanos, aguas continentales de ríos, lagos y subterráneas y agua sólida de los casquetes polares y la alta montaña. Estos compartimentos, especialmente los de agua líquida, están conectados a través de la atmósfera y el agua que contiene, por el ciclo del agua.
- **Hongos.** Son organismos eucarióticos no fotosintéticos, heterótrofos (saprófitos o parásitos), unicelulares o pluricelulares. Estos últimos están formados por un micelio, que es un conjunto de hifas o filamentos celulares tabicados o no.



Letra



- **Invernadero.** Instalación para el cultivo de plantas en la que se consiguen unas condiciones ambientales (temperatura, luz, humedad) diferentes de las exteriores y que favorecen el crecimiento vegetal.
- **Inmisión.** Recepción de contaminantes en el medio ambiente (aire, suelo, agua) procedentes de una fuente emisora. Frecuentemente el término se utiliza como sinónimo de niveles de inmisión, que es la concentración de sustancias contaminantes en un medio determinado.
- **Inversión térmica:** Fenómeno climático en que el aire cerca de la tierra, que contiene toda la contaminación, se hace más frío que la capa de aire más alta. Esta situación impide que el aire circule hacia arriba y atrapa todos los contaminantes cerca de la tierra.
- **Injerto:** Método de propagación vegetativa que consiste en unir dos o más partes de plantas distintas, una parte arraigada o portainjerto y una o más partes aéreas o injertos, mediante técnicas varias, de manera que crezcan y se desarrollen como si fuesen una sola planta
- **Ionosfera:** es la parte de la atmósfera terrestre ionizada permanentemente debido a la fotoionización que provoca la radiación solar. encontramos que esta capa contribuye esencialmente en la reflexión de las ondas de radio emitidas desde la superficie terrestre posibilitando que éstas puedan viajar grandes distancias sobre la Tierra.

Letra 9



- **Jardín Botánico:** Jardín científico, casi un museo vivo, donde se conserva y preserva la vegetación y se estudia las colecciones vivas de la flora de la región o de otras regiones del país o del mundo. También es una institución organizada para mantener colecciones de plantas con gran número de géneros y especies representativas locales o no, para propósitos educativos, estéticos, científicos y recreacionales

Letra X

- **Krill:** zooplancton formado por pequeños crustáceos parecidos al camarón que vive en aguas oceánicas frías. es especialmente abundante en aguas que rodean la Antártida. el krill sirve de base alimentaria a la fauna de los vertebrados antárticos tales como: peces, pingüinos, focas y ballenas.





Letra L



- **Lluvia ácida:** Fenómeno contaminante que se produce al combinarse el vapor de agua atmosférico con óxidos de azufre y de nitrógeno, formando ácido sulfúrico y ácido nítrico. Cuando estos caen sobre la superficie en las diversas formas de precipitación, afectan negativamente a los lagos, los árboles y otras entidades biológicas que están en contacto habitual con las precipitaciones.
- **Laguna.** Lago de pequeña extensión y poca profundidad. Las lagunas pueden ser temporales o permanentes, interiores o costeras (lagunas litorales).
- **Lixiviados:** Líquidos tóxicos y altamente contaminantes generados por la filtración del agua de lluvia entre los detritos de un vertedero.
- **Limnología:** Ciencia que estudia las aguas dulces o continentales (lagos, lagunas, embalses y ríos) desde el punto de vista físico, químico y biológico y sus influencias sobre los seres vivos que las habitan.
- **Luz solar:** es el espectro total de radiación electromagnética proveniente del Sol. En la Tierra, la luz solar es filtrada al pasar por la atmósfera. Esto es usualmente durante las horas consideradas como día. La luz solar es un factor fundamental en el proceso de fotosíntesis, tan importante para la vida.



Letra M



- **Medio ambiente:** Es el conjunto de factores físico-naturales, sociales, culturales, económicos y estéticos que interactúan entre sí, con el individuo y con la sociedad en que vive, determinando su forma, carácter, relación y supervivencia.
- **Minerales:** Sustancias metálicas y no metálicas que se requieren en cantidades de al menos 100 mg. diarios. Los elementos metálicos son el magnesio, el calcio y el potasio; los no metálicos son el carbono, el azufre y el fósforo. Se clasifican como oligoelementos aquellos minerales que se necesitan en menor cantidad.
- **Monóxido de carbono:** Gas incoloro e inodoro, muy venenoso, que se produce por combustión de los motores y por tanto constituye un grave problema de contaminación de las ciudades, debido al exceso de vehículos.
- **Mesosfera:** se denomina a la parte de la atmósfera situada por encima de la estratosfera y por debajo de la termosfera. Es importante por la ionización y las reacciones químicas que ocurren en ella. La baja densidad del aire en la mesosfera determinan la formación de turbulencias y ondas atmosféricas que actúan a escalas espaciales y temporales muy grandes.
- **Mamíferos:** son una clase de vertebrados amniotas homeotermos (de “sangre caliente”), con pelo y glándulas mamarias productoras de leche con la que alimentan las crías



Letra X



- **Naturaleza:** Es el hábitat donde confluyen la vida animal, vegetal y mineral.
- **Nicho ecológico:** Es un término más amplio que hábitat, pues designa no sólo el lugar donde viven los organismos, sino también el papel funcional que desempeñan como miembros de la comunidad.
- **Nivel Trófico:** se llama así, a cada uno de los conjuntos de especies, o de organismos, de un ecosistema que coinciden por el turno que ocupan en la circulación de energía y nutrientes, es decir, a los que ocupan un lugar equivalente en la cadena trófica.
- **Nutriente.** es un producto químico procedente del exterior de la célula y que ésta necesita para realizar sus funciones vitales. Éste es tomado por la célula y transformado en constituyente celular a través de un proceso metabólico de biosíntesis llamado anabolismo o bien es degradado para la obtención de otras moléculas y de energía.
- **Nube.** es un hidrometeoro que consiste en una masa visible formada por cristales de nieve o gotas de agua microscópicas suspendidas en la atmósfera. Las nubes dispersan toda la luz visible, y por eso se ven blancas. Sin embargo, a veces son demasiado gruesas o densas como para que la luz las atraviese, y entonces se ven grises o incluso negras.



Letra ©

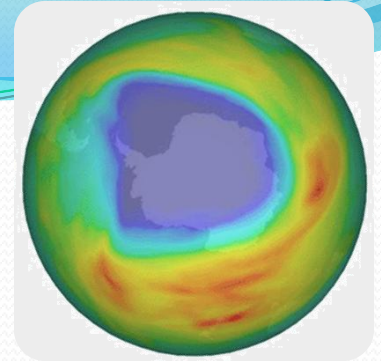

- **Oxígeno disuelto.** Oxígeno molecular incorporado al agua en fase líquida. La solubilidad del oxígeno en agua depende, además de su presión parcial, de la temperatura. La concentración de oxígeno disuelto en las aguas naturales es crucial para los animales acuáticos que lo utilizan en la respiración.
- **Oxígeno molecular.** Es un gas que se encuentra entre los componentes mayoritarios de la atmósfera (21% en peso). Tiene carácter oxidante, interviene en las combustiones y es esencial en los procesos de producción de energía de las células aerobias en las que funciona como aceptor de electrones. Símbolo O_2 .
- **Ozono.** Molécula triatómica de oxígeno, presente de forma natural en las altas capas de la atmósfera. El ozono es una sustancia con aplicaciones industriales, cuya liberación a la atmósfera cerca de la superficie puede considerarse contaminante.
- **Organismos:** es un conjunto de átomos y moléculas que forman una estructura material muy organizada y compleja, en la que intervienen sistemas de comunicación molecular, que se relaciona con el ambiente con un intercambio de materia y energía de una forma ordenada y que tiene la capacidad de desempeñar las funciones básicas de la vida que son la nutrición, la relación y la reproducción, de tal manera que los seres vivos actúan y funcionan por sí mismos sin perder su nivel estructural hasta su muerte.
- **Omnívoros:** son aquéllos animales cuyo sistema digestivo es capaz de digerir tanto carnes como vegetales.



Letra Z



- **Pigmento.** Compuesto químico coloreado, natural o artificial. Los pigmentos naturales son producidos por microorganismos, plantas y animales. Entre los pigmentos vegetales se encuentran las clorofila, xantofilas y carotenos. Entre los pigmentos animales se entran la púrpura, la hemoglobina, los pigmentos biliares (bilirrubina y biliverdina) y la melanina.
- **Plaga.** Organismo (hongo, planta o animal) que mata, parásita, causa enfermedad o daña plantas de cultivo, animales de interés para el hombre o recursos almacenados como grano o madera.
- **Plaguicidas.** Sustancias químicas diversas que se utilizan para eliminar organismos que por alguna razón son indeseables (hongos, malas hierbas, nemátodos, insectos, roedores, etc.) Los problemas ambientales asociados con el uso de plaguicidas tienen que ver con su toxicidad, capacidad de degradación en el medio ambiente y tendencia a acumularse en los organismos. El término plaguicida suele utilizarse como sinónimo de pesticida.
- **Plancton.** Conjunto de organismos de pequeño tamaño (animales protozoos y algas unicelulares) que viven en suspensión en las aguas (marinas o continentales) y constituyen los primeros eslabones de las redes tróficas.
- **Población:** Conjunto de individuos perteneciente a una misma especie, que coexisten en un área en la que se dan condiciones que satisfacen sus necesidades de vida.



Letra R



- **Radiación ultravioleta (uv):** Radiaciones de onda corta de entre 10 y 390 nanómetros, concentrando mucha energía. La mayor fuente de radiación ultravioleta sobre la superficie de la Tierra es la radiación solar.
- **Recarga de acuíferos.** Aporte de agua a los acuíferos. La recarga natural procede del agua de infiltración o agua superficial de las precipitaciones que se infiltra en el terreno, del agua de ríos y lagos, y en acuíferos litorales, incluso del agua del mar.
- **Recursos renovables.** Recursos que se regeneran por procesos naturales, por lo que su utilización no implica una disminución irreversible si la tasa de consumo no supera a la tasa de formación. Son recursos renovables el oxígeno, los productos agrícolas y forestales y los recursos hídricos.
- **Redes tróficas.** En un ecosistema, circuitos de interrelación entre las especies por las que circulan la materia y la energía, con una organización mucho más compleja que la representada por la pirámide trófica que es una síntesis de los niveles tróficos, más global y esquemática.
- **Reciclaje:** Consiste en convertir materiales ya utilizados en materias primas para fabricar nuevos productos.



Letra O3



- **Saneamiento.** Evacuación de aguas residuales y pluviales mediante una red de alcantarillado. Se distingue tres diferentes situaciones, Evacuación individual (pozo negro, fosa séptica); Red de alcantarillado propia sin conexión a la red general, y Red de alcantarillado conectada a la red general. Asimismo, en los casos en que existe, se señala la dotación de depuradoras propias para el tratamiento de los residuos del área industrial.
- **Suelo.** Capa superficial de espesor variable, no compactada, originada por la acción de la atmósfera (meteorización) y de los seres vivos sobre la roca madre. En la composición del suelo se distingue un componente vivo (microorganismos, animales y vegetales) y uno no vivo con una fracción orgánica (humus) y una inorgánica o mineral (agua, sales, silicatos, etc.).
- **Simbiosis:** Asociación de dos o más organismos de diferentes especies que viven en unión estrecha para su beneficio mutuo.
- **Silvicultura:** Es la ciencia aplicada que se ocupa del tratamiento de masas arboladas y bosques con fines de explotación y conservación.
- **Superficie terrestre:** la capa más superficial de la estructura de la Tierra; su espesor varía de 12 km, en el fondo oceánico, hasta 60 km en las zonas montañosas de los continentes; los elementos más abundantes de esta capa son el silicio, el oxígeno, el aluminio y el magnesio.



Letra T



- **Troposfera:** es la capa que está en contacto con la superficie de la Tierra. Tiene alrededor de 17 km de espesor en el ecuador y en ella ocurren todos los fenómenos meteorológicos que influyen en los seres vivos, como los vientos, la lluvia y los huracanes. Además, concentra la mayor parte del oxígeno y del vapor de agua. En particular este último actúa como un regulador térmico del planeta; sin él, las diferencias térmicas entre el día y la noche serían tan grandes que no podríamos sobrevivir. Es vital para los seres vivos.
- **Tejidos:** se llama tejidos a materiales constituidos por un conjunto organizado de células, iguales o de unos pocos tipos, diferenciadas de un modo determinado, ordenadas regularmente, con un comportamiento fisiológico coordinado y un origen embrionario común. Se llama histología al estudio de estos tejidos orgánicos.
- **Temperatura:** es la medida del el grado de calor de una sustancia, es decir, su nivel de energía calorífica. Se mide usando una escala arbitraria a partir del cero absoluto, donde las moléculas teóricamente dejan de moverse. Es también el grado de calor y de frío.
- **Trópico:** Son los dos puntos situados más al norte y al sur, respectivamente, de la superficie terrestre donde los rayos del Sol inciden perpendicularmente sobre la Tierra, al mediodía, al menos un día al año, el día del Solsticio de verano (22 de junio) y el día del solsticio de invierno (22 de diciembre).
- **Tala:** Derribo de árboles de un bosque para actividad agrícola, ganadera o aprovechamiento de madera.
- **Tectónica de placas:** Teoría que justifica los rasgos principales de la superficie de la tierra en función de la interacción de las placas litosféricas.

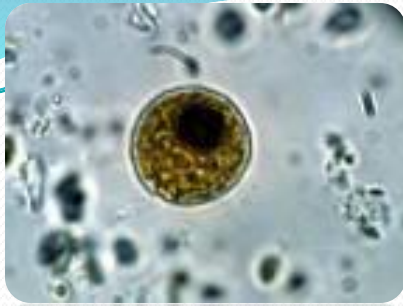

Letra U



- **Unidad ambiental:** Unidad homogénea tanto en sus características físicas como en su comportamiento o respuesta frente a determinadas actuaciones o estímulos.
- **Uso múltiple:** Empleo de un conjunto común de recursos para la producción simultánea de un número de bienes y servicios, minimizando el daño a los recursos básicos y otros factores del ambiente.
- **Uso sustentable:** Empleo de los recursos naturales a través de la mínima alteración de los ecosistemas y manteniendo el máximo de biodiversidad. Es la forma de aprovecharlos de tal modo que no se agoten y sirvan para seguir produciendo sostenidamente a perpetuidad. La premisa principal a respetar es que la extracción de productos no sea mayor que el ritmo de su reposición natural (tasa de reposición).
- **Unicelular:** está formado por una célula, como son todas las bacterias, y los protozoos paramecios, amebas, ciliados, etc. Aunque nos resulte sorprendente, éstos representan la inmensa mayoría de los seres vivos que poblan actualmente la Tierra. En efecto, en número sobrepasan con mucho al resto de los seres vivos del planeta. Todos los organismos pasan en un momento inicial de su existencia por ser una sola célula (cigoto). Por ejemplo, las bacterias, protistas, archaeas y ciertas algas y hongos.
- **Urea:** Se encuentra abundantemente en la orina y en la materia fecal. Es el principal producto terminal del metabolismo de proteínas en el hombre y en los demás mamíferos.



Letra A



- **Veda.** Cese en la actividad de caza o pesca durante un periodo determinado. Las vedas se decretan administrativamente para proteger los recursos de la sobreexplotación. Suelen tener un carácter periódico y pueden afectar a una o varias especies.
- **Vegetación:** La cubierta vegetal, como conjunto, de un área determinada, independientemente de sus componentes sistemáticos.
- **Vegetación halófito.** Formada por plantas que toleran distintos niveles de salinidad. Frecuentes en zonas costeras bajas con marismas y salinas y en las lagunas saladas interiores.
- **Vertedero.** Lugar donde se depositan residuos de origen urbano o industrial. Puede tratarse únicamente de una acumulación incontrolada, con los consiguientes riesgos de incendio, sanitarios y ambientales, o de una instalación o vertedero controlado donde los residuos reciben algún tipo de tratamiento o almacenamiento.
- **Vivero.** Terreno e instalaciones dedicado a la germinación y crecimiento de plantas destinadas a utilización posterior en plantaciones y repoblaciones forestales.



Letra X



- **Xerófilo.** Suelos o ambientes muy secos, con escasa precipitación lluviosa.
- **Xerofítico.** Planta adaptada a condiciones de aridez, donde el agua es factor limitante. Estas plantas poseen en grado variable adaptaciones para absorber, retener o impedir la pérdida de agua. Son plantas que suelen presentarse en hábitats secos como zonas esteparias y costeras.
- **Xilema:** también conocido como leño o hadroma, es un tejido vegetal leñoso de conducción que transporta líquidos de una parte a otra de las plantas vasculares. Junto con el floema, forma una red continua que se extiende a lo largo de todo el organismo de la planta.
- **Xenobioticos:** Compuestos que poseen estructuras químicas no presentes de forma natural en la biosfera, por lo tanto no biodegradables. Recalcitrante.
- **Xerico:** Deficiencia en la humedad disponible para la vida (por ejemplo en los ambientes desérticos).

Letra Y

- **Yacimiento:** Lugar en el que aparece naturalmente un recurso natural no renovable como los minerales.

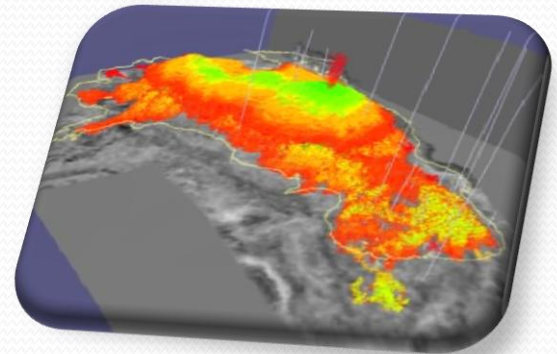

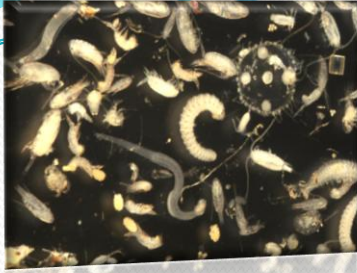

Letra Z

- **Zona Afótica:** Región en los Lagos y océanos en donde no logran penetrar los rayos solares.
- **Zona Forestar Permanente:** Aquellas áreas que deben ser manejadas bajo un régimen que garantice el mantenimiento de la cubierta boscosa, sean con fines de producción y/o protección. Comprende los Bosques de producción, Bosques de protección y áreas de conversión.
- **Zooplankton:** plancton heterótrofo formado por protozoarios y larvas de animales como esponjas, celenterados, crustáceos y moluscos. Forman parte de las comunidades de aguas marinas y dulces que flotan libremente independiente de la playa y el fondo, y que se mueven pasivamente con las corrientes.
- **Zona Intermareal:** Zona del litoral sometida a la acción de las olas y de las mareas y limitadas por las líneas de pleamar y bajamar máximas.
- **Zona Vadosa:** Zona no aireada del terreno comprendida entre la superficie del suelo y el nivel freático del agua subterránea permanente.